

**2022-2023 AV YILI (1 NİSAN 2022-31 MART 2023)
AV TURİZMİ UYGULAMA TALİMATI EK KARARI**

I. AVINA İZİN VERİLEN TÜR, CİNSİYET, AVLANMA DÖNEMİ VE AVLANMA ŞEKLİ

1) Avına izin verilen türler ve avlanma tarihleri

Tablo 1 : Avlanma zamanı

Av ve yaban hayvanı	Başlama Tarihi	Bitiş Tarihi
Yaban Keçisi (<i>Capra aegagrus</i>), Melez Yaban Keçisi, HB-Şelek	29.08.2022	31.03.2023
Kızıl Geyik (<i>Cervus elaphus</i>)	01.09.2022	28.02.2023
Çengelboynuzlu Dağ Keçisi (<i>Rupicapra rupicapra</i>)	29.08.2022	31.12.2022
Karaca (<i>Capreolus capreolus</i>)	29.08.2022	31.10.2022
Anadolu Yaban Koyunu (<i>Ovis gmelini anatolica</i>)	29.08.2022	31.03.2023

2- Avına izin verilen türleri cinsiyeti, süresi ve avlanma şekli

d) Anadolu Yaban Koyunu, Karaca, Yaban Keçisi ve Kızıl Geyik türlerinin erkek bireyleri ile çengelboynuzlu dağ keçisinin dişi ve erkek bireyleri avlanır.

II. GENEL HÜKÜMLER

1. Kotaların kullanımı ve değerlendirilmesi

- i) Acente kotasına, “Av Turizmi İzin Belgesi” acenteler başvurabilir; Yerli avcı kotasına, yerli avcılar ile Batı Trakyalı Türkler başvurabilir; Devlet misafiri ile diplomat kotasına, Devlet Başkanı, Başbakan ve Bakan düzeyindeki yabancı devlet misafirleri ile yabancı avcılık belgesi verilen Türkiye’deki diplomatik veya konsüler temsilciliklerle, uluslararası kuruluşlarda çalışan kırmızı bantlı kimlik kartı hamili görevliler ve karşılıklılık ilkesine bağlı olmak kaydıyla diplomatik ve konsüler temsilciliklerde görev yapan yeşil bantlı kimlik hamili olanlar başvurabilir.
- j) Anadolu yaban koyunu, yaban keçisi, çengelboynuzlu dağ keçisi, karaca, kızıl geyik ve melez yaban keçisi türlerine ait kotalar 2 kez kullanılır.
- k) Anadolu yaban koyunu, yaban keçisi, çengelboynuzlu dağ keçisi, kızıl geyik ve melez yaban keçisi acente kotaları “Av Turizmi İzin Belgesi” acentelere 2886 sayılı Devlet İhale Kanunu kapsamında ihale edilir.
- l) Yaban keçisi, melez yaban keçisi, çengelboynuzlu dağ keçisi, karaca ve kızıl geyik yerli avcı kotaları yerli avcılara ve karaca acente kotaları ise acentelere İl Şube Müdürlükleri tarafından kura yöntemi ile belirlenerek tahsis edilir. Her avlaktaki her bir kota için başvuranlar arasından 1 (bir) asil avcı ve 3 yedek avcı belirlenecektir.
- m) “Av veya yaban hayvanını avlayan ya da yaralayan yerli ve yerel avcılara, bir sonraki av yılında avlanan ya da yaralanan tür için kota tahsisi yapılmaz; ancak kotaların boş olması durumunda kota tahsisi yapılabilir” hükmü gereği 2021-2022 av yılında avlayan ya da yaralayan avcılarının avladıkları tür için 2022-2023 av yılı için yapılacak kura işlemlerinde boş kota olmadıkça asil avcı olamayacaklar fakat yedek avcı olabileceklerdir.
- n) İhaleyi yapan müdürlük, ihale tarihlerini Genel Müdürlüğe bildirir. İhale yeri ve tarihlerine Bölge Müdürlükleri karar verir.
- o) İhalesi yapıp da yapılan ihalelerde satılamayan acente kotaları boş kota olarak değerlendirilir.

- p) Başvuru yapılmamış yada tahsis işlemi gerçekleşmemiş kotalar boş kota olarak değerlendirilir.
- r) Boş kotaların tahsislerinin yapılabilmesi için Bölge Müdürlükleri tarafından başvurulara ait süre 10 iş gününü aşmayacak şekilde belirlenir. Belirlenen başvuru süresi Bölge Müdürlüğü internet sitelerinde yayınlanır. Boş olan bu kotaların bulunduğu İl Şube Müdürlüklerinin bağlı bulunduğu Bölge Müdürlükleri'nde kura komisyonu kurulur. Acente veya yerli avcı başvuruları kura komisyonu tarafından talepliler davet edilmek sureti ile kura işlemi gerçekleştirilir.

Yapılacak boş kota kura sonuçlarına göre İl Şube Müdürlüğü tarafından o avlaktaki;

- 1) Acentelere en yüksek ihale bedeli, yerli avcılara avlama ücreti üzerinden,
- 2) İhale olmamış olması halinde ise acentelere ve yerli avcılara avlama ücreti üzerinden tahsis edilir.

Başvuru süresi içerisinde başvuru bulunmaması halinde İl Şube Müdürlüğüne ilk başvuru yapanlara İl Şube Müdürlüğü o avlaktaki;

- 1) Acentelere en yüksek ihale bedeli üzerinden, yerli avcılara avlama ücreti üzerinden,
- 2) İhale olmamış olması halinde ise acentelere ve yerli avcılara avlama ücreti üzerinden tahsis edilir.

Acentelere yapılan bu tahsisler noter onaylı sözleşmeler imzalanarak yapılır.

- s) Bakanlığımız ihalelerinden yasaklama kararı verilen acentelere yasaklama süresince kota tahsisi yapılmaz.
- t) Av organizasyonları başvurularına İl Şube Müdürlüklerince en geç 7 iş günü içerisinde cevap verilir.
- u) Yaban keçisi ya da kızıl geyik kotası Kızıl geyik avında Kazık Boynuz Kızıl Geyik (KBKG) ve kullanımlarında; yaban keçisi avında Hatalı Boynuzlu-Şelek Yaban keçisi (HB-Ş), Çengelboynuzlu dağ keçisinin dişi bireyleri avlanması durumunda kota kullanılmış sayılır.
- v) Avlananın Hatalı Boynuz/Şelek veya Kazık Boynuzlu Kızıl Geyik olup olmadığının tespiti ve/veya av organizasyonunun varlığını kanıtlamaya yönelik avlanan yaban domuzu dışındaki tüm bireylerin fotoğrafı, bakanlık görevlisi ile av kılavuzu, avcı ve acente görevlisi/personeli olacak şekilde ilgililer tarafından çekilir ve dosyalarında saklanır. Fotoğraf çekimlerinde arka mekân/yer/mevki durumu gözetilir; ilgililer tarafından çekilen fotoğraflarla yetinilmez, gerektiğinde kamera çekimi yapılır; fiziki fotoğrafın yanı sıra bilgisayar ortamında da dijital resimler arşivlenir; fotoğraflar, orijinal ve manipüle edilmemiş, 4 adet farklı açıdan imkânlar dâhilinde tarih ve saati gösterecek şekilde çekilir. Tereddüte düşülen yaş ve trofe niteliğinin yeniden belirlenmesinin gerektiği durumlarda avcı/acente trofeyi müdür/şef tarafından belirlenen yere getirmekle sorumludur.
- y) Yerli avcı kotalarında, tür ve miktar gözetilmeden avlama ücretlerinin %50'si kadar indirim uygulanacaktır.

III. AVLANMA USULÜ VE AV ORGANİZASYONUNA KATILACAKLAR

- 4- "Av kılavuzu öncelikle yöre halkı ile yerel avcı kuruluşu üyelerinden seçilir. Hangi av kılavuzunun seçileceği avcı ya da acentenin sorumluluğundadır/tercihindedir. Muğla-Köyceğiz YHGS'de av kılavuzu idare tarafından belirlenir. Sürenci ve çantacılar ise avlamlara sınırı bulunan belde ile köy ve mahalle muhtarlıklarından seçilir." şeklinde değiştirilmiştir.

IV. AVDA KULLANILACAK SİLAHLAR

4. Karaca avında yivli veya 12, 16 ve 20 çapındaki yivsiz av tüfekleriyle tek kurşun; tüm türlerde çapı asgari 6,5 mm azami 9,8 mm olan yivli av tüfeği veya ok-yay kullanılır.
5. Yabancı avcılar av organizasyonlarında kullanacakları silahlara ait silah ruhsatının bir örneğini İzin Belgesi Başvuru dilekçesi ile birlikte idareye vermek zorundadır.

VI. TÜRLERE GÖRE AVLANMA YAŞI, AVLAK/SAHA, KOTA, ÜCRET VE KURALLAR

1- Yaban Domuzu avlanma izin ve ücretleri

“Tablo 3: Yaban Domuzu” Tablonun aşağıdaki şekilde değiştirilmiştir.

Yaban domuzu		Kota	AİÜ		AÜ	
Müdürlük	Avlağın Adı		Yabancı	Yerli	Yabancı	Yerli
Tüm İl Müdürlükleri	Devlet Avlakları ve Genel Avlaklar	“ Sürek av organizasyonlarında en fazla 2 adet avlakta 5 adet’e kadar, Bek av organizasyonlarında en fazla 2 adet avlakta 5 adet’e kadar” ifadesinin “Sürek av organizasyonlarında en fazla 4 adet avlakta 5 adet’e kadar, Bek av organizasyonlarında en fazla 2 adet avlakta 5 adet’e kadar” şeklinde değiştirilmiştir.	200	100	5000	2000
İlgili Müdürlükler	Mücadele Amaçlı avlak veya sahalar					
İlgili Müdürlükler	İl Müdürlüğünce İşletilen Örnek Avlaklar					
İlgili Müdürlükler	İşleticisi Olan Örnek Avlaklar	Hasat Miktarı (Avlanma Planı)	100		---	
İlgili Müdürlükler	Özel Avlaklar	---	100		---	

- b. “Bir izin belgesiyle sürek av organizasyonlarında en fazla 2 adet avlakta 5 yaban domuzu avlanabilir.” ifadesinin “Bir izin belgesiyle sürek av organizasyonlarında en fazla 4 adet avlakta 5 yaban domuzu avlanabilir.” şeklinde değiştirilmiştir.

2- İzin Verilen Türlerde Yaş Sınırları

Avlanan yaban hayvanının yaşının belirlenmesinde ihtilafa düşülmesi halinde avcı veya acenta tarafından hazırlattırılan veteriner imzalı rapor, ilgili il şube müdürlüğünce değerlendirilir.

Tablo 2: Yaş Sınırları

Tür	Yaş Durumu
Yaban keçisi (Teke)	8 yaş ve üzeri erkek birey
Yaban keçisi (HB-Ş teke)	Yaş aranmaz.
Melez yaban keçisi	4 yaş ve üzeri erkek birey
Kızıl geyik	Devlet ve Genel avlaklarında boynuzlarından biri en az 6 çatal olan erkek birey, YHGS’de ise 7 yaş ve üzeri erkek birey
Çengelboynuzlu dağ keçisi	Devlet ve Genel avlaklarında 7 yaş ve üzeri birey, YHGS’de ise 8 yaş ve üzeri birey
Karaca	Devlet ve Genel avlaklarında 5 yaş ve üzeri erkek birey, YHGS lerde ise 6 yaş ve üzeri erkek birey
Anadolu yaban koyunu	7 yaş ve üzeri erkek birey

4- Türlerine Göre Avlak, Kota ve Ücretler

Tablo 6: YABAN KEÇİSİ (TEKE)

YABAN KEÇİSİ (TEKE)			Kota Dağılımı				Avlama Ücreti
Bölge Müdürlüğü	Müdürlük	Avlağın Adı	Acente	Yeri	Devlet Misafiri İle Diplomat	Toplam	
3. Bölge Müdürlüğü	ADİYAMAN	Akdağ DA	1	1		2	110000
		Gürlevik DA	2			2	130000
		Hisar Şengil DA	2			2	105000
		Meydan DA	1			1	100000
		Rezip DA	1			1	115000
		Sincik DA	2	1		3	110000
		Tut DA	1	1		2	110000
		Ulubaba DA	2	1		3	110000
4. Bölge Müdürlüğü	MUĞLA	Köyceğiz YHGS	15	4		19	70000
6. Bölge Müdürlüğü	ANTALYA	Akseki DA	1	2		3	25000
		Akseki İbradı Üzümdere YHGS	1	4		5	45000
		Cevizli Gidengelmez Dağı YHGS	1	5		6	60000
		Düzlerçamı YHGS	4			4	100000
		Gazipaşa Sivastı Çıglık GA	1	1		2	40000
		Güllük Dağı Termessos Milli Parkı	5			5	110000
		Gündoğmuş Merkez DA	1			1	25000
		İbradı DA	1	2		3	35000
		Kaş Asas DA	1			1	55000
		Kaş Kalkan DA	1			1	65000
		Kaş Kıbrıs Çayı YHGS	2			2	65000
		Sarıkaya YHGS	24		1	25	120000
		Sivridağ YHGS	1			1	25000
	ISPARTA	Yazılıkaya DA	3	1		4	26000
7. Bölge Müdürlüğü	ADANA	Karaisalı Ekecik DA	1			1	12000
		Belemedik DA	2			2	35000
		Pozantı Karanfıldağı YHGS	2	2		4	20000
	HATAY	İskenderun Arszuz YHGS	7	2		9	30000
	KAYSERİ	Aladağlar Milli Parkı	3			3	152000
		Yahyalı Aladağlar YHGS	6	2		8	35000
	MERSİN	Çamlıyayla Cehennemderesi YHGS	10		1	11	80000
Gülнар Azıtepe DA		1	2		3	50000	

		Hisardağı Gedikdağı YHGS	3		3	160000
		Mut Kestel Dağı YHGS	1	2	3	35000
		Silifke Cılbayır DA	2		2	80000
		Silifke Kırtıl DA	2		2	65000
		Silifke Seyranlık DA	2		2	103000
		Sugözü DA	1	3	4	30000
		Tarsus Hopur Topaşır YHGS	1	1	2	36000
		Tarsus Kadıncık Vadisi YHGS	10		10	100000
	NİĞDE	Aladağlar Milli Parkı	5		5	152000
		Çamardı Demirkazık YHGS	6	2	8	53000
		Horoz DA	1	1	2	61000
8. Bölge Müdürlüğü	KARAMAN	Çamlıca DA	1	1	2	30000
		Nunu Vadisi DA	1		1	30000
	KONYA	Cevizli Gidengelmez Dağı YHGS	1	1	2	20000
12. Bölge Müdürlüğü	ARTVİN	Günyayla pamukçular DA	1		1	20000
		Madenler Zeytinlik DA	1		1	20000
		Meydancık DA	1		1	30000
		Ortaköy Saçınka DA	1		1	50000
		Öğdem DA	1		1	10000
		Taşkıran Dokumacılar DA	1		1	23000
		Yusufeli Çoruh Vadisi YHGS	3	2	5	20000
	GİRESUN	Güney Alucra DA	2		2	76000
		Şebinkarahisar Üçköprü DA	1	1	2	43000
		Şebinkarahisar Üçköprü GA	1		1	43000
	GÜMÜŞHANE	Gökdere GA	1		1	136000
		Kelkit Ünlüpinar GA	1		1	184000
13. Bölge Müdürlüğü	BİNGÖL	Ayanoğlu DA		1	1	16000
		Aysaklı DA	1		1	16000
		Gökçedal DA	1		1	16000
		Kığı Şeytan Dağları YHGS	1		1	43000
	ERZİNCAN	Akça DA	1		1	12000
		Dutluca DA	1		1	21000
		Kapıkaya DA	1		1	12000
		Kazankaya DA	1		1	21000
		Konarlı Yaylım GA	1		1	40000
		Yamanalı GA		1	1	12000
	ERZURUM	Akdağ DA	1		1	12000
Kaban DA		1		1	12000	

		Moryayla DA	1	1		2	12000
14. Bölge Müdürlüğü	VAN	Çepkenli GA	1			1	30000
15. Bölge Müdürlüğü	KAHRAMAN MARAŞ	Engizek Dağı DA	1			1	125000
		Nurhak Dağı DA	1			1	70000
		Şardağı DA	1			1	120000
		Tapkırankale DA		1		1	15000
		Tatarderesi DA	1			1	70000
	SİVAS	Çengelli GA	1			1	32000
		Divriği GA		1		1	15000
		Gürlevik GA	1			1	55000
		Suşehri GA	1			1	60000
		Yılanlı GA	1			1	55000
TOPLAM			178	50	2	230	

Tablo 7: Hatalı Boynuzlu / Şelek Yaban Keçisi

HATALI BOYNUZ / ŞELEK			Kota Dağılımı				Avlama Ücreti
Bölge Müdürlüğü	Müdürlük	Avlağın Adı	Acente	Yeri	Devlet Misafiri İle Diplomat	Toplam	
4. Bölge Müdürlüğü	MUĞLA	Köyceğiz YHGS	4	1		5	25000
6. Bölge Müdürlüğü	ANTALYA	Sarıkaya YHGS	4	1		5	50000
7. Bölge Müdürlüğü	MERSİN	Hisardağı Gedikdağı YHGS	3	1		4	50000
	NİĞDE	Çamardı Demirkazık YHGS	2	1		3	25000
12. Bölge Müdürlüğü	ARTVİN	Yusufeli Çoruh Vadisi YHGS	2	1		3	25000
TOPLAM			15	5		20	

Tablo 8: Melez Yaban Keçisi

MELEZ YABAN KEÇİSİ			Kota Dağılımı				Avlama Ücreti
Bölge Müdürlüğü	Müdürlük	Avlağın Adı	Acente	Yeri	Devlet Misafiri İle Diplomat	Toplam	
3. Bölge Müdürlüğü	ADİYAMAN	Hisar Şengil DA	2			2	120000
		Rezip DA	2			2	126000
TOPLAM			4			4	

Melez yaban keçisi: Kültür ırkı keçi ile yaban keçisinin çiftleşmesi sonucu oluşan bireylerdir.

Tablo 9: Kızıl Geyik

KIZIL GEYİK			Kota Dağılımı				Avlama Ücreti
Bölge Müdürlüğü	Müdürlük	Avlağın Adı	Acente	Yerli	Devlet Misafiri İle Diplomat	Toplam	
2. Bölge Müdürlüğü	BİLECİK	Bozüyük Köşk DA	1	1		2	14000
	BURSA	İnegöl DA	1			1	14000
5. Bölge Müdürlüğü	AFYONKARA HİSAR	Sandıklı Akdağ YHGS	1	1		2	18000
		Uluköy DA	1			1	18000
	DENİZLİ	Çivril Akdağ YHGS	2			2	18000
	ESKİŞEHİR	Alpu Ağaçhisar DA	1			1	33000
		Mihallıçcık Çardak DA	1			1	30000
		Mihallıçcık Çatacık YHGS	1			1	34000
		Mihallıçcık Kızılbörüklü DA	1	2		3	33000
		Mihallıçcık Ömerköy DA	4			4	40000
		Odunpazarı Kalabak DA	1	2	1	4	27000
		Saray DA	1			1	33000
		Sivrihisar Dumluca DA	4	1		5	34000
Sultaniye DA	1			1	40000		
KÜTAHYA	Merkez Türkmenbaba YHGS	1	1		2	15000	
9. Bölge Müdürlüğü	ANKARA	Çamlıdere Peçenek DA	2			2	15000
		Nallıhan Karageriş Doğu DA	1			1	22000
10. Bölge Müdürlüğü	KASTAMONU	Akseki DA		1		1	12000
		Ballıdağ DA	1			1	16000
		Bayam DA		1		1	12000
		Boyalı DA	1			1	12000
		Çaldağ DA	1			1	12000
		Çöme DA	1			1	12000
		Günlüburun DA	1			1	12000
		Karadere DA		1		1	12000
		Sarıçam DA	1			1	12000
11. Bölge Müdürlüğü	ÇORUM	Kargı Köşdağ YHGS	1			1	15000
15. Bölge Müdürlüğü	K.MARAŞ	Başkonuş Yaylası DA	1			1	23000
TOPLAM			33	11	1	45	

Tablo 10: Çengelboynuzlu Dağ Keçisi

ÇENGEL BOYNUZLU DAĞ KEÇİSİ			Kota Dağılımı				Avlama Ücreti
Bölge Müdürlüğü	Müdürlük	Avlağın Adı	Acente	Yerli	Devlet Misafiri İle Diplomat	Toplam	
12. Bölge Müdürlüğü	ARTVİN	Altıparmak DA	3			3	42000
		Ortaköy Saçınka DA	2		1	3	30000
13. Bölge Müdürlüğü	BİNGÖL	Ayanoğlu DA	1	1		2	12000
		Aysaklı DA	1	1		2	12000
	ERZİNCAN	Kazankaya DA	1			1	12000
TOPLAM			8	2	1	11	

Tablo 11: Karaca

KARACA			Kota Dağılımı				Avlama Ücreti
Bölge Müdürlüğü	Müdürlük	Avlağın Adı	Acente	Yerli	Devlet Misafiri İle Diplomat	Toplam	
9. Bölge Müdürlüğü	DÜZCE	Fındıklı Aksu DA	1			1	5000
		Kaynaşlı DA	1	1		2	
		Yığılca Melendere Karakaş DA	1			1	
10. Bölge Müdürlüğü	BARTIN	Drahna DA	2			2	
		Ulus Sökü YHGS	1	1		2	
	KARABÜK	Dikmen DA	1			1	
		Ovacık DA	1			1	
		Pürenkaya DA	2	1		3	
		Sarıçiçek DA	2	1		3	
		Soğanlıçay DA	1			1	
	KASTAMONU	Ağlı DA	2			2	
		Aksudere DA	2			2	
Ballıdağ DA		2			2		
Bayam DA		1			1		
Çamkonak DA		2			2		
Çöme DA	2	1		3			

		Daday DA	1		1
		Dađlı DA	2		2
		Dedemdađ DA	1		1
		Deđirmenciler DA	2	1	3
		Dereyayla DA	2		2
		Devrekani DA	1	1	2
		Gölköy DA	1		1
		Karadere DA	1	1	2
		Kaşçılar DA	1	1	2
		Kirazdađ DA	1	1	2
		Sarıçam DA	1	1	2
		Sarıkaya DA	1	1	2
		Yaralıgöz DA	1	1	2
	SİNOP	Ahmetyeri DA	1	1	2
		Çangal DA	1	1	2
		Çatak DA	1	1	2
		Dıranas DA	2		2
		Kazköy DA	2		2
		Kumluk DA	2		2
	ZONGULDAK	Buldandere DA	1		1
12. Bölge Müdürlüğü	GİRESUN	Paşakonađı DA	1	1	2
TOPLAM			51	17	68

Tablo 12: Anadolu Yaban Koyunu

ANADOLU YABAN KOYUNU			Kota Dađılımı				Avlama Ücreti
Bölge Müdürlüğü	Müdürlük	Avlađın Adı	Acente	Yerli	Devlet Misafiri İle Diplomat	Toplam	
8. Bölge Müdürlüğü	KONYA	Bozdađ YHGS * damızlıktan düşenler Üretim İstasyonu	4			4	250000
TOPLAM			4			4	

Tablo 13: Türlerle ait her bir kota için Avlanma İzin Ücretleri

Türler	Avlanma İzin Ücreti (TL)
Yaban keçisi (Teke)	750
Yaban keçisi (HB-Ş teke)	750
Melez yaban keçisi	750
Kızıl geyik	750
Çengelboynuzlu dağ keçisi	750
Karaca	500
Anadolu yaban koyunu	2000

VII. ÜCRETLER

1. Kota ücretlendirmesi ve iade

- i) Acentelerin karaca ve yerli avcı ile Devlet misafiri ve diplomat kotalarında ücretlerin % 100'ü peşin tahsil edilir.
- j) Kotanın ikinci kullanımlarında yeniden avlanma izin ücreti tahsil edilir.
- k) İhale edilen kotalarda avlama ücretiyle ilgili iş ve işlemlerde sözleşme, 2886 sayılı Devlet İhale Kanunu hükümleri ve Döner Sermayeli Kuruluşlar İhale Yönetmeliği hükümleri geçerlidir.
- l) Yerli avcı kotalarında avlama ücreti kotanın ikinci kullanımı dahi olsa aşağıdaki durumlarda müdürlüklerce 15 gün içerisinde değerlendirildikten sonra iade edilir.
 1. Avcının ölümü,
 2. Avcının türe ait avına izin verilen dönemi kapsayan av organizasyonuna katılmayı engelleyici durumunu heyet raporuyla kanıtlanması,
 3. Doğal afetler,
 4. Kanuni grev,
 5. Salgın hastalık,
 6. Av organizasyonlarıyla ilgili, 18.12.1981 tarihli ve 2565 sayılı Askeri Yasak Bölgeler ve Güvenlik Bölgeleri Kanunu ve bu kanunun uygulanmasına ilişkin Askeri Yasak Bölgeler ve Güvenlik Bölgeleri Yönetmeliği hükümleri saklı olup, bu mevzuat hükümlerinin uygulanacağı veya bu yönde sorun oluşturan avlaklarda av organizasyonundan önce güvenlik birimleri ve mülki amirliklerle iletişim kurulduktan, yazılı onay alındıktan sonra av organizasyonları yürütülür. Olumsuz bildirim olmadığı sürece onaylanmış kabul edilir, alay komutanlığı veya mülki amirliklerden olumsuz resmi bildirim yapıldığında alınan avlama ücreti iade edilir.

VIII. BAŞVURULAR VE İZİN BELGELERİ

1- Başvurular

- b) Acentelerin karaca kotaları ile yerli avcı kotalarına başvurular, kotanın bulunduğu il şube müdürlüğüne yapılır.
- c) Yaban keçisi, melez yaban keçisi, çengelboynuzlu dağ keçisi, karaca ve kızıl geyik türlerin yerli avcı kotaları için başvurular; <https://www.tarimorman.gov.tr/dkmp> internet adresinde yer alan başvuru formu ile İl Şube Müdürlüğüne yapılır. Form ile yapılmayan başvurular kabul edilmez.

2. Başvuru tarihleri

“Kota tahsislerine ilişkin başvurular aşağıdaki tabloda belirtilen dönemlerde kayıt altına alınmış olması gerekir.” ifadesi “a) Kota tahsislerine ilişkin başvurular aşağıdaki tabloda belirtilen dönemlerde İl Şube Müdürlüğü kayıtlarına girmesi gerekir.” şeklinde değiştirilmiştir.

- b) Devlet Misafiri ile Diplomat kotası başvuruları tüm türler için belirlenen avlanma dönemi içerisinde yapılır.

Tablo 5: Başvuru tarihleri

Av ve yaban hayvanı	Başlama Tarihi	Bitiş Tarihi
Çengelboynuzlu Dağ Keçisi (<i>Rupicapra rupicapra</i>)	29.08.2022	19.09.2022
Karaca (<i>Capreolus capreolus</i>)	29.08.2000	19.09.2022
Yaban Keçisi (<i>Capra aegagrus</i>), Melez Yaban Keçisi, HB-Şelek	29.08.2022	19.09.2022
Kızıl Geyik (<i>Cervus elaphus</i>)	29.08.2022	19.09.2022

3. Kota başvurularının değerlendirilmesi

- “Yaban domuzu kota başvuruları en fazla 2 avlak bazında değerlendirilir.” ifadesinin “a) Yaban domuzu kota başvuruları süreklilik av organizasyonlarında en fazla 4 adet avlak, bek av organizasyonlarında en fazla 2 adet avlak bazında değerlendirilir.” şeklinde değiştirilmiştir.
- b) Yerli avcı kotaları ve acente karaca kotalarının başvuruları avlak bazında alınıp avlak bazında değerlendirilir.
- c) Başvuru Formu Genel Müdürlük internet sitesinde yayınlanır.
- d) Yerli avcı kotaları ve acente karaca kotaları Bölge Müdürlüklerince oluşturulacak Kura Komisyonunca değerlendirilerek belirlenir. İlgili İl Şube Müdürlük’lerince de tahsis iş ve işlemleri yapılır.

IX. TROFE ÖLÇÜMÜ, TARTIMI VE YAŞ TESPİTİ

3. Boynuz ve diş ölçümü ile boynuzun tartımı türlere göre aşağıdaki gibi yapılır:

- b) Yaban keçisi, melez yaban keçisi, hatalı boynuzlu / Şelek (HB / Ş) yaban keçisi, Çengelboynuzlu dağ keçisi, Anadolu yaban koyunu, kızıl geyik ve karaca :Boynuzun kökünden ucuna kadar mezura bastırılmadan ölçümü yapılır.
- c) Yaban Keçisi, melez yaban keçisi, çengelboynuzlu dağ keçisi, kızıl geyik, karaca ve Anadolu yaban koyununda yaş tespiti yapılır.
- d) Çengelboynuzlu dağ keçisi : Ölçüm, en geç 2 iş gününde milimetrik olarak yapılır.
- e) Kızıl geyik : Trofe ağırlığı, kafatasındaki alt çenenin alınması ve kafatasının kaynatılmasından, temizlenmesinden sonra gr cinsinden tartımıyla belirlenir. Her boynuzla ilişkin boynuz üstünden uzunlukları ölçülür.
- g) Karaca : Trofe ağırlığı, trofenin kaynatılmasından 24 saat sonra alt çene hariç kafatasının tamamının gr cinsinden tartılıp toplam ağırlıktan 65 gr düşülmesiyle belirlenir. Her iki çatalın uzunluğu ölçülür.
- h) Anadolu yaban koyunu : Boynuz kökünden boynuz ucuna kadar dıştan dışa mezurayla ölçülür. Her boynuzla ilişkin boynuz üstünden boynuz dibi ile boynuz ucu arasındaki uzunluklar ölçülür.

1)Kızıl geyikte tartım en geç 10 iş günü içinde tamamlanır. Karacada 24 saat dolmadan tartımın yapılmasının istenmesi durumunda trofe ağırlığı; tartım anındaki ağırlıktan 65 g düşülerek belirlenir.

i)Boynuz ölçümünde, 0,5 cm ve yukarısı 1 cm; trofenin tartımında, 0,5 gr ve yukarısı 1,0 gr olarak işlem görür.

4. Diğer İşlemler

b) Yaban Keçisi yaş ve uzunluk tespiti



Şekil 2: Yaban keçisinin erkek bireyinde yaş ve boynuz uzunluğunun belirlenmesi

c) Hatalı Boynuzlu / Şelek Yaban Keçisi

Yaban Keçisinin Hatalı Boynuzlu ya da Şelek olduğunun tespiti:

Hatalı Boynuzlu Yaban Keçisi: Tekenin boynuzlarının birbirine ilk 3 yaşın herhangi bir yerinden 10 cm'den daha az yaklaşması veya çaprazlanmasıdır (Şekil 3, 4 ve 5).

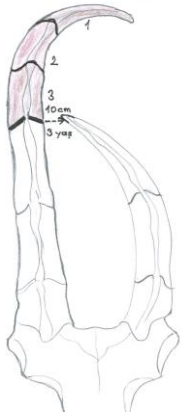

Şekil 3: Hatalı boynuz

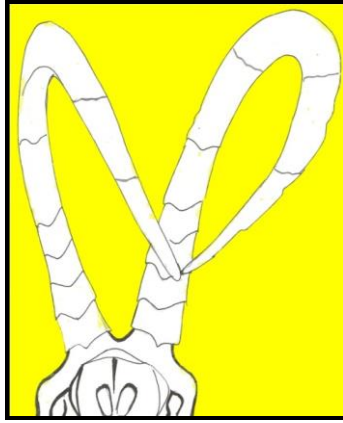

Şekil 4: Hatalı boynuz

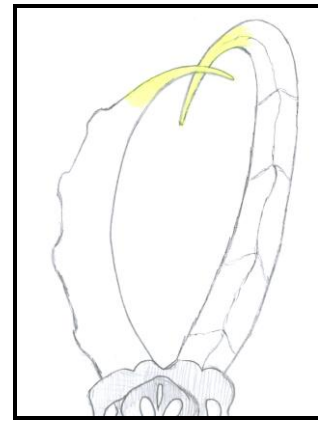

Şekil 5: Hatalı boynuz

Şelek Yaban Keçisi: Tekenin boynuzlarından birinin uzunluğunun diğerinden $\frac{1}{4}$ oranından fazla kırık olmasıdır (Şekil 6). Ayrıca; "Boynuzların her ikisinin aritmetik ortalaması 100 cm'nin altındaki her iki boynuzu kırık olan teکیدir (Şekil 7). Bu durumda $\frac{1}{4}$ oranı aranmaz.

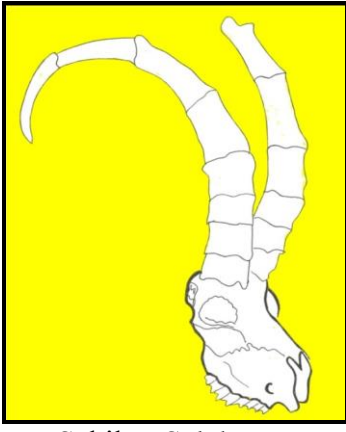

Şekil 6: Şelek
d) Melez yaban keçisi

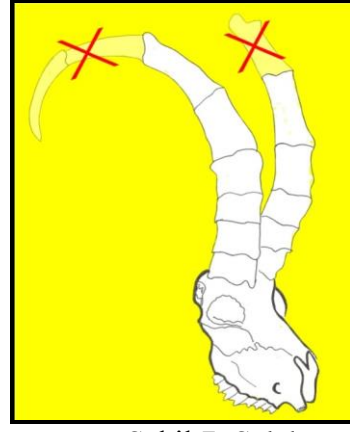

Şekil 7: Şelek



Şekil 8: Melez yaban keçisinin erkek bireyinde yaş ve boynuz uzunluğunun belirlenmesi

e) Çengelboynuzlu Dağ Keçisi

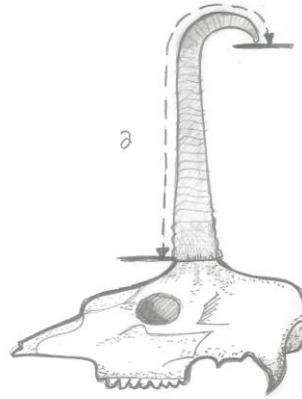
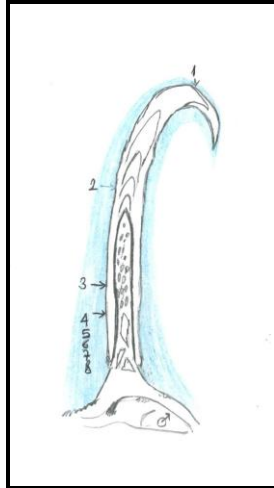
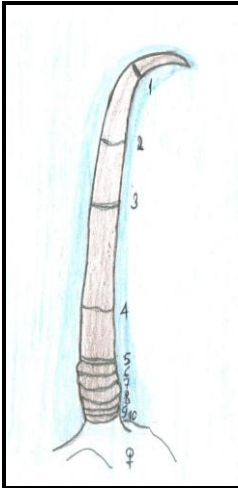

Şekil 9: Çengel boynuzlu dağ keçisinin erkek ve dişi bireyinde yaş ve boynuz uzunluğunun belirlenmesi

f) Anadolu Yaban Koyunu



Şekil 10: Anadolu yaban koyununun erkek bireyinde yaş ve boynuz uzunluğunun belirlenmesi

g) Kızıl Geyik



Şekil 11: Kızıl geyiğin erkek bireyinde yaş ve boynuz uzunluğunun belirlenmesi

Kızıl geyiğin kazık boynuzlu olduğunun tespiti:

Kazık boynuz: Kızıl geyikte (Boğa) boynuzun olmaması ya da tek boynuzun olması (Şekil 12); boynuzun çubuk şeklinde ve sürgünlü ya da boynuzun çubuk şeklinde ve sürgünlü, dip kısmında gül denilen kısmın bulunmaması (Şekil 13); göz sürgününden başka sürgünün olmaması (Şekil 14).

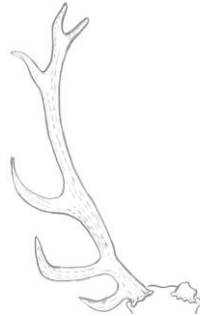

Şekil 12: Kazık boynuz

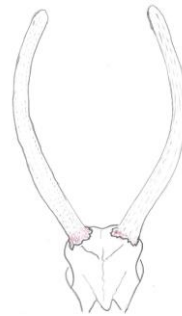

Şekil 13: Kazık boynuz

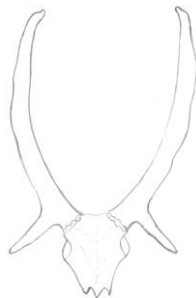

Şekil 14: Kazık boynuz

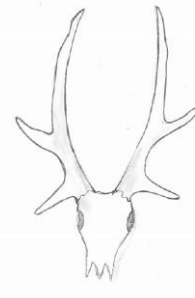

Şekil 15: Kazık boynuz

h) Karaca



Şekil 16: Karacanın erkek bireyinde yaş ve boynuz uzunluğunun belirlenmesi

Not: Şekillerde uzunluk ölçümü a ile gösterilmiştir.