



T.C. TARIM VE ORMAN BAKANLIđI
SU YÖNETİMİ GENEL MÜDÜRLÜĐÜ
TAŞKIN VE KURAKLIK YÖNETİMİ DAİRESİ BAŞKANLIđI



VAN GÖLÜ HAVZASI KURAKLIK YÖNETİM PLANI



YÖNETİCİ ÖZETİ

ANKARA, 2018



İÇİNDEKİLER TABLOSU

| | |
|--|----|
| YÖNETİCİ ÖZETİ..... | 1 |
| 1.1. Giriş..... | 1 |
| 1.2. Kuraklık İndisleri, İndikatörleri ve Eşik Değerlerinin Tespiti..... | 2 |
| 1.3. Kuraklık Şiddet ve Risk Haritaları..... | 31 |
| 1.4. Su Bütçesi Çalışmaları..... | 36 |
| 1.5. Sektörel Etkilenebilirlik Analizleri..... | 43 |
| 1.6. Kuraklık Ve Su Kıtlığının Van Gölü Havzasındaki Etkileri..... | 51 |
| 1.7. Van Gölü Havzası'ndaki Kuraklık Etkilerinin Azaltılması İçin Önerilen Tedbirler | 57 |
| KAYNAKLAR..... | 67 |



YÖNETİCİ ÖZETİ

1.1. Giriş

Doğu Anadolu Bölgesi'nin güney-güneydoğusunda konumlanan Van Gölü, Bitlis ili sınırları içerisinde bulunan Nemrut Volkanik Dağı'nın patlaması sonucu, bölgedeki tektonik çöküntü alanının önünün kapanmasıyla oluşmuş bir volkanik set gölüdür. Etrafı yüksek dağlar ve platolarla çevrilidir.

Van Gölü Havzası 37°55'- 39°24' kuzey enlemi, 42°05'- 44°22' doğu boylamı arasında yer almaktadır. 17.887 km² yağış alanına (serbest su yüzeyi ve kara alanlar) sahip proje alanında; Van Gölü (15.441 km²), Erçek Gölü (1.492,4 km²), Nemrut Krater Gölü, Turna Gölü, Akgöl ve Aygır Gölü kapalı havzaları ile Kapıköy (650 km²) drenaj alanları yer almaktadır. Proje alanında ki serbest su yüzeyi (göl alanları) yaklaşık 3.815 km² olup Van Gölü ve Erçek Gölü serbest su yüzeyleri sırası ile 3.582 km² ve 52,4 km² olarak hesaplanmıştır.

Yıllık su potansiyeli yaklaşık 3,5 milyar m³ olarak hesaplanmıştır (Master Plan Raporu, 2015). Van ili merkezi ile Van iline bağlı Muradiye, Erciş, Çaldıran, Özalp, Gürpınar, Edremit ve Gevaş ilçeleri ile; Bitlis'in Tatvan, Ahlat ve Adilcevaz ilçeleri havzanın önemli yerleşim merkezlerini oluşturmaktadır. Havzanın %75,8'ni Van, %27,8'ni Bitlis, %2,2'sini Ağrı ve %0,25'ini Muş illeri kapsamaktadır.

Türkiye'nin 25 su havzasından biri olan Van Gölü Havzası'nda havza sınırları esas alınarak "Kuraklık Yönetim Planının hazırlanması işi Tarım ve Orman Bakanlığı/ Su Yönetimi Genel Müdürlüğü tarafından çalışmaları yürütülen Kurak Dönem Yönetim ve Eylem Planlarının Hazırlanması Projesi kapsamında ihale edilmiştir.

Van Gölü Havzası Kuraklık Yönetim Planı ile kuraklık analizleri yapılarak, olası kuraklık riskleriyle karşılaşıldığında yaşanacak olan olumsuz etkilerin azaltılmasına yönelik, kuraklık öncesinde, esnasında ve sonrasında alınacak tedbirler belirlenmiştir.



T.C. TARIM VE ORMAN BAKANLIĞI
SU YÖNETİMİ GENEL MÜDÜRLÜĞÜ
TAŞKIN VE KURAKLIK YÖNETİMİ DAİRESİ BAŞKANLIĞI



Sözü edilen analizler için geliştirilen birçok indis ve analiz yöntemi bulunmaktadır. Bunlardan uluslararası çevreler tarafından kabul gören ve bilinenleri; Normalin Yüzdesi İndisi (PNI), Ondalıklar İndisi (Deciles), Standart Yağış İndisi (SPI), Standart Akım İndisi (SRI), Palmer Kuraklık İndisleri (PDSI, PHDI, WPLM, ZIND), Standart Yeraltısuyu Seviye İndisi (SGI), Standart Yağış Evapotranspirasyon İndisi (SPEI), Normalize Edilmiş Fark Bitki Örtüsü İndisi (NDVI) vb. indis çeşitleridir. Zargar, A. ve diğ. (2011) yaptığı çalışmada birçok indis yukarıda anlatılan nitelikler yönünden incelemiş ve tahmin, izleme, planlama operasyonlarını içeren ve sıklıkla kullanılan 6 adet indis belirlemiştir. Bu indisler PNI, SPI, Palmer Indices, US Drought Monitor (USDM) ve NDVI olarak belirtilmiştir.

PNI analizi gerçekleştirilirken yağış verisi ile doğrudan bağlantılı olduğu için SPI analizleri ile benzer sonuçlar doğurabileceği öngörülmüştür. Bu doğrultuda SPI ve diğer analizler ile karşılaştırmaya imkan vermek için PNI analizleri 3, 6, 9 ve 12 aylık olarak gerçekleştirilmiştir. Ağrı, Bitlis ve Van'a ait 3, 6, 9 ve 12 aylık SPI-PNI sonuçları karşılaştırma grafikleri Şekil 2, Şekil 3, Şekil 4 ve Şekil 5'te verilmiştir. PNI analizleri 3, 6, 9, 12 aylık periyotlarda farklı kuraklık şiddetlerinin gerçekleşme sayıları Tablo 1 ve Tablo 2'de sunulmuştur.

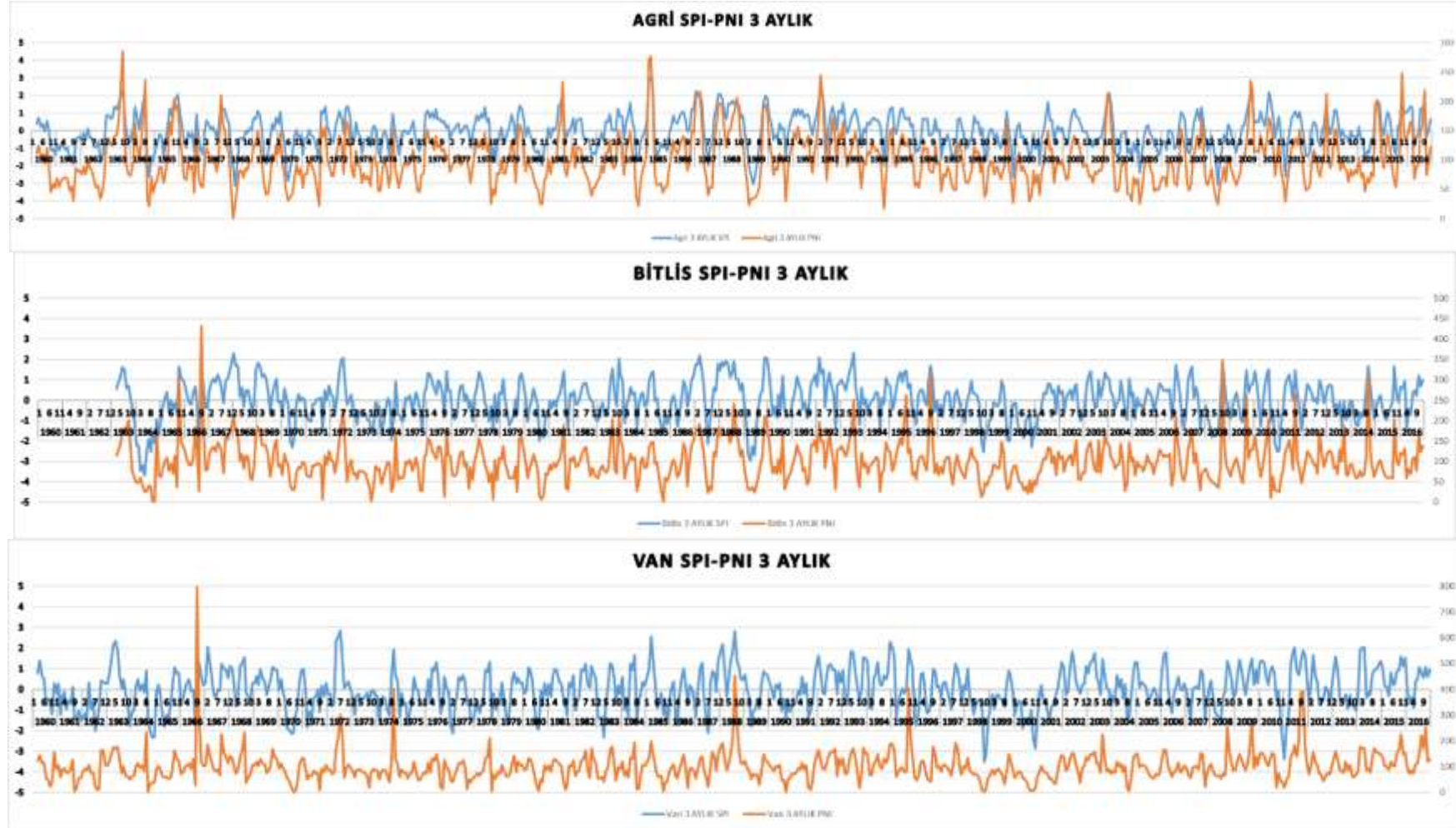

Şekil 2 Agri-Bitlis-Van İstasyonlarının 3 aylık PNI ve SPI sonuçlarının karşılaştırma grafiği

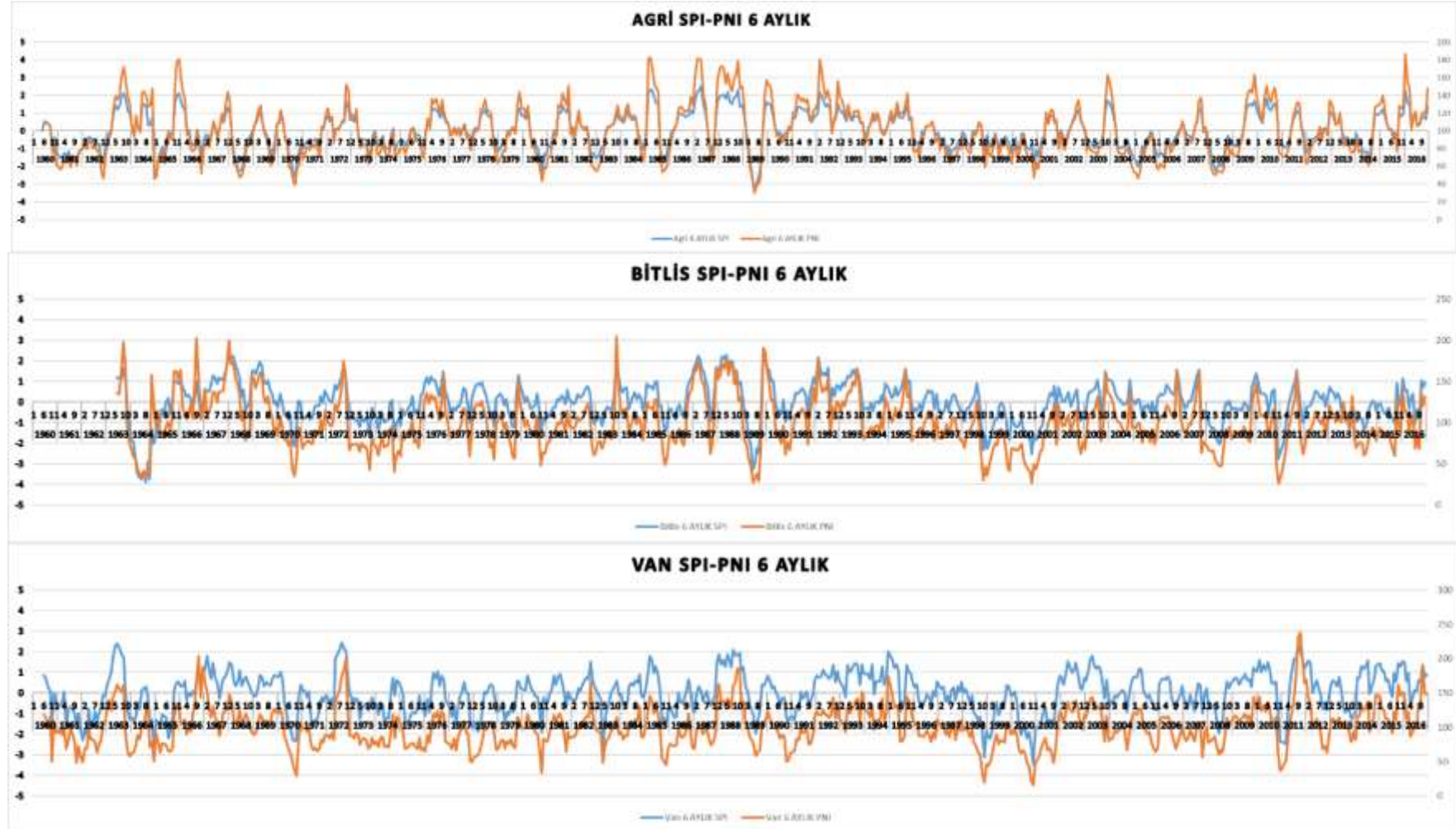

Şekil 3 Agri-Bitlis-Van İstasyonlarının 6 aylık PNI ve SPI sonuçlarının karşılaştırma grafiği

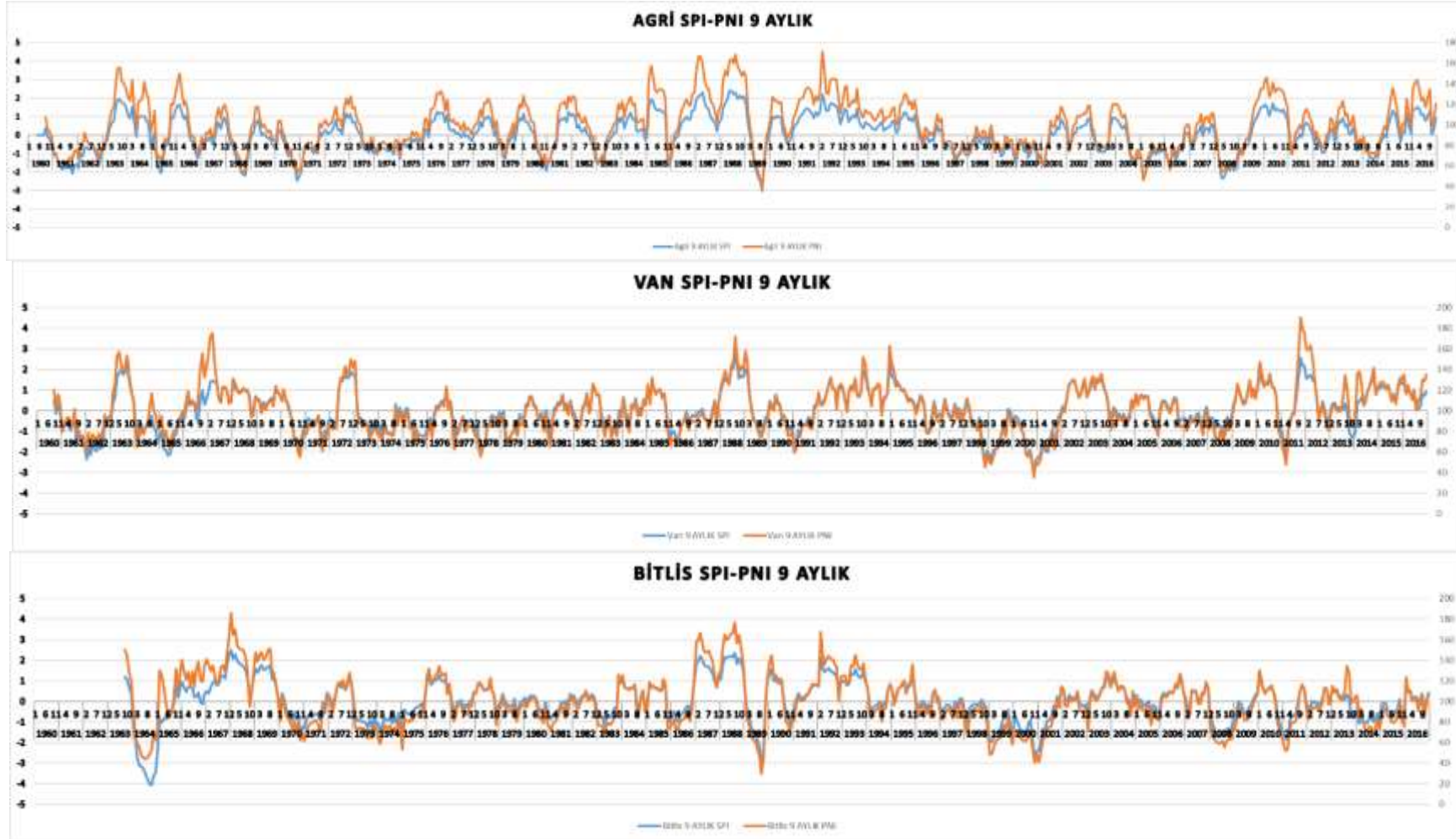

Şekil 4 Agri-Bitlis-Van İstasyonlarının 9 aylık PNI ve SPI sonuçlarının karşılaştırma grafiği

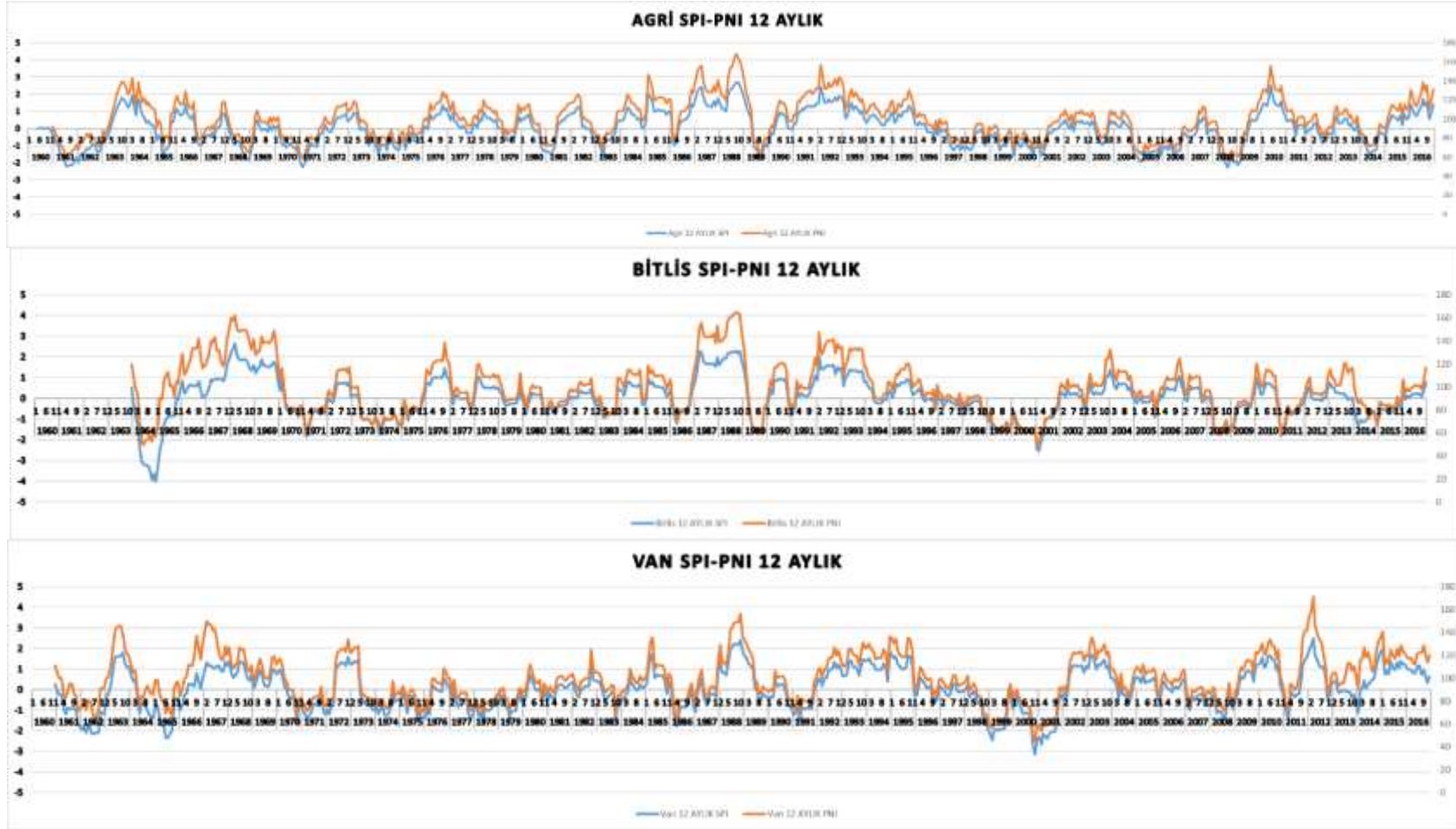

Şekil 5 Agri-Bitlis-Van İstasyonlarının 12 aylık PNI ve SPI sonuçlarının karşılaştırma grafiği



T.C. TARIM VE ORMAN BAKANLIĞI
SU YÖNETİMİ GENEL MÜDÜRLÜĞÜ
TAŞKIN VE KURAKLIK YÖNETİMİ DAİRESİ BAŞKANLIĞI



Tablo 1 PNI analizleri 3, 6, 9, 12 aylık periyotlarda farklı kuraklık şiddetlerinin gerçekleşme sayıları

| 3 Aylık PNI Değerleri | Sınıflandırma | Ağrı | Ahlat | Başkale | Doğubeyazıt | Erciş | Gevaş | Malazgirt | Muradiye | Özalp | Tatvan | Van |
|-----------------------|-----------------------|------|-------|---------|-------------|-------|-------|-----------|----------|-------|--------|-----|
| >170 | Çok Şiddetli Yağışlı | 38 | 50 | 45 | 33 | 43 | 36 | 42 | 44 | 52 | 45 | 50 |
| 150-170 | Çok Yağışlı | 34 | 23 | 33 | 40 | 29 | 21 | 42 | 29 | 23 | 34 | 39 |
| 130-150 | Orta Şiddetli Yağışlı | 68 | 51 | 54 | 60 | 51 | 35 | 56 | 62 | 38 | 59 | 61 |
| 110-130 | Normale Yakın Yağışlı | 100 | 71 | 84 | 83 | 74 | 63 | 91 | 78 | 57 | 84 | 84 |
| 90-110 | Normale Yakın Kurak | 129 | 97 | 110 | 118 | 102 | 57 | 95 | 96 | 97 | 122 | 126 |
| 70-90 | Orta Şiddetli Kurak | 152 | 110 | 122 | 108 | 122 | 59 | 117 | 102 | 102 | 115 | 146 |
| 50-70 | Şiddetli Kurak | 97 | 64 | 82 | 85 | 77 | 45 | 81 | 74 | 81 | 91 | 98 |
| <50 | Çok Şiddetli Kurak | 64 | 73 | 93 | 53 | 68 | 46 | 78 | 69 | 78 | 72 | 78 |

| 6 Aylık PNI Değerleri | Sınıflandırma | Ağrı | Ahlat | Başkale | Bitlis | Doğubeyazıt | Erciş | Gevaş | Malazgirt | Muradiye | Özalp | Tatvan | Van |
|-----------------------|-----------------------|------|-------|---------|--------|-------------|-------|-------|-----------|----------|-------|--------|-----|
| >170 | Çok Şiddetli Yağışlı | 15 | 20 | 22 | 15 | 18 | 16 | 21 | 9 | 16 | 51 | 19 | 14 |
| 150-170 | Çok Yağışlı | 23 | 23 | 18 | 38 | 27 | 21 | 32 | 35 | 30 | 18 | 26 | 18 |
| 130-150 | Orta Şiddetli Yağışlı | 73 | 55 | 54 | 53 | 58 | 62 | 53 | 77 | 59 | 37 | 49 | 58 |
| 110-130 | Normale Yakın Yağışlı | 127 | 107 | 109 | 103 | 105 | 90 | 63 | 107 | 120 | 76 | 115 | 144 |
| 90-110 | Normale Yakın Kurak | 159 | 147 | 144 | 171 | 147 | 148 | 78 | 124 | 148 | 100 | 191 | 183 |
| 70-90 | Orta Şiddetli Kurak | 188 | 104 | 171 | 168 | 136 | 136 | 67 | 147 | 99 | 128 | 125 | 164 |
| 50-70 | Şiddetli Kurak | 80 | 57 | 75 | 59 | 68 | 65 | 32 | 76 | 52 | 92 | 59 | 73 |
| <50 | Çok Şiddetli Kurak | 14 | 26 | 33 | 36 | 21 | 28 | 16 | 27 | 30 | 26 | 35 | 25 |



T.C. TARIM VE ORMAN BAKANLIĞI
SU YÖNETİMİ GENEL MÜDÜRLÜĞÜ
TAŞKIN VE KURAKLIK YÖNETİMİ DAİRESİ BAŞKANLIĞI



Tablo 2 PNI analizleri 3, 6, 9, 12 aylık periyotlarda farklı kuraklık şiddetlerinin gerçekleşme sayıları (sürüyor)

| 9 Aylık PNI Değerleri | Sınıflandırma | Ağrı | Ahlat | Başkale | Bitlis | Doğubeyazıt | Erciş | Gevaş | Malazgirt | Muradiye | Özalp | Tatvan | Van |
|-----------------------|-----------------------|------|-------|---------|--------|-------------|-------|-------|-----------|----------|-------|--------|-----|
| >170 | Çok Şiddetli Yağışlı | 1 | 12 | 20 | 2 | 13 | 11 | 24 | 1 | 8 | 51 | 3 | 6 |
| 150-170 | Çok Yağışlı | 17 | 30 | 20 | 22 | 21 | 21 | 36 | 22 | 26 | 16 | 20 | 12 |
| 130-150 | Orta Şiddetli Yağışlı | 55 | 44 | 42 | 50 | 53 | 46 | 58 | 86 | 63 | 26 | 59 | 51 |
| 110-130 | Normale Yakın Yağışlı | 156 | 125 | 107 | 138 | 113 | 105 | 68 | 115 | 129 | 97 | 106 | 151 |
| 90-110 | Normale Yakın Kurak | 181 | 168 | 161 | 188 | 178 | 156 | 86 | 145 | 170 | 118 | 229 | 201 |
| 70-90 | Orta Şiddetli Kurak | 203 | 108 | 202 | 175 | 139 | 155 | 67 | 156 | 96 | 125 | 128 | 207 |
| 50-70 | Şiddetli Kurak | 60 | 45 | 61 | 52 | 52 | 59 | 20 | 68 | 43 | 82 | 56 | 42 |
| <50 | Çok Şiddetli Kurak | 3 | 7 | 13 | 13 | 11 | 13 | 3 | 9 | 19 | 13 | 15 | 6 |

| 12 Aylık PNI Değerleri | Sınıflandırma | Ağrı | Ahlat | Başkale | Bitlis | Doğubeyazıt | Erciş | Gevaş | Malazgirt | Muradiye | Özalp | Tatvan | Van |
|------------------------|-----------------------|------|-------|---------|--------|-------------|-------|-------|-----------|----------|-------|--------|-----|
| > 170 | Çok Şiddetli Yağışlı | 0 | 6 | 16 | 0 | 4 | 8 | 28 | 0 | 7 | 50 | 1 | 1 |
| 150 - 170 | Çok Yağışlı | 10 | 31 | 16 | 14 | 23 | 25 | 42 | 17 | 14 | 12 | 14 | 3 |
| 130 - 150 | Orta Şiddetli Yağışlı | 46 | 62 | 50 | 61 | 54 | 28 | 70 | 75 | 68 | 30 | 49 | 47 |
| 110 - 130 | Normale Yakın Yağışlı | 149 | 125 | 88 | 110 | 120 | 104 | 86 | 135 | 151 | 107 | 124 | 166 |
| 90 - 110 | Normale Yakın Kurak | 232 | 172 | 180 | 225 | 188 | 189 | 72 | 160 | 174 | 134 | 239 | 221 |
| 70 - 90 | Orta Şiddetli Kurak | 199 | 103 | 230 | 167 | 150 | 165 | 57 | 159 | 90 | 109 | 134 | 201 |
| 50 - 70 | Şiddetli Kurak | 37 | 40 | 41 | 58 | 37 | 36 | 6 | 51 | 33 | 83 | 42 | 33 |
| < 50 | Çok Şiddetli Kurak | 0 | 0 | 4 | 2 | 4 | 11 | 1 | 4 | 17 | 3 | 10 | 1 |



T.C. TARIM VE ORMAN BAKANLIĞI
SU YÖNETİMİ GENEL MÜDÜRLÜĞÜ
TAŞKIN VE KURAKLIK YÖNETİMİ DAİRESİ BAŞKANLIĞI



SPI analizini gerçekleştirmek için uluslararası kurumlar tarafından geliştirilen bilgisayar yazılımları bulunmaktadır. Bunlardan biri de The Greenleaf Project tarafından geliştirilmiştir. Yapılacak olan hesapların hızlı ve bir standartta sürdürülmesi için sözü edilen kuruluştan SPI kodu sağlanmıştır (<http://greenleaf.unl.edu/>).

Programına girdi olarak yağış verisi zaman serisi sağlanmakta ve çıktı olarak da haftalık/aylık (1-48) SPI sonuçları hesaplanmaktadır. Bu nedenle, yapılacak olan SPI hesapları için ilk önce yağış verileri zaman serileri haline getirilmiştir. Daha sonra bilgisayar kodu 1, 3, 6, 9, 12, 18, 24 ve 48 aylık olarak çalıştırılıp, sonuçlar elde edilmiştir. Alınan sonuçlar kendi içinde, diğer istasyonlar ve başka indisler ile denetlenip, zaman içindeki değişimleri kontrol edilmiştir.

SPI hesapları tüm istasyonlar için farklı kuraklık türlerini belirleyebilmek için 1-48 aylık arası farklı 8 periyot için yapılmıştır (Şekil 6, Şekil 7, Şekil 8 ve Şekil 9). SPI analizleri 3, 6, 9, 12 aylık periyotlarda farklı kuraklık şiddetlerinin gerçekleşme sayıları da Tablo 3 ve Tablo 4'te verilmiştir.

Van istasyonu örneğinde görüldüğü gibi, özellikle 1 ve 3 aylık dönemlerde SPI sonuçlarının uzun süreli bir desen göstermediği ve anlık değişimleri barındırdığı gözlenmektedir. Periyot süresi arttıkça kurak dönem süreleri bir desen özelliği göstermekte ve belirginleşmektedir.

Yapılan analizler sonucunda PNI ile benzer şekilde normale yakın yağışlı ve normale yakın kurak sınıflarında yoğunluk bulunmaktadır. İstasyonların veri aralıkları farklı olduğundan istasyonlar arası bir sayısal karşılaştırma yapılmayacaktır. Bu karşılaştırmanın kurak devrelerin tespiti bölümünde olasılıklar üzerinden yapılması daha yararlı sonuçlar verecektir.



T.C. TARIM VE ORMAN BAKANLIĞI
SU YÖNETİMİ GENEL MÜDÜRLÜĞÜ
TAŞKIN VE KURAKLIK YÖNETİMİ DAİRESİ BAŞKANLIĞI

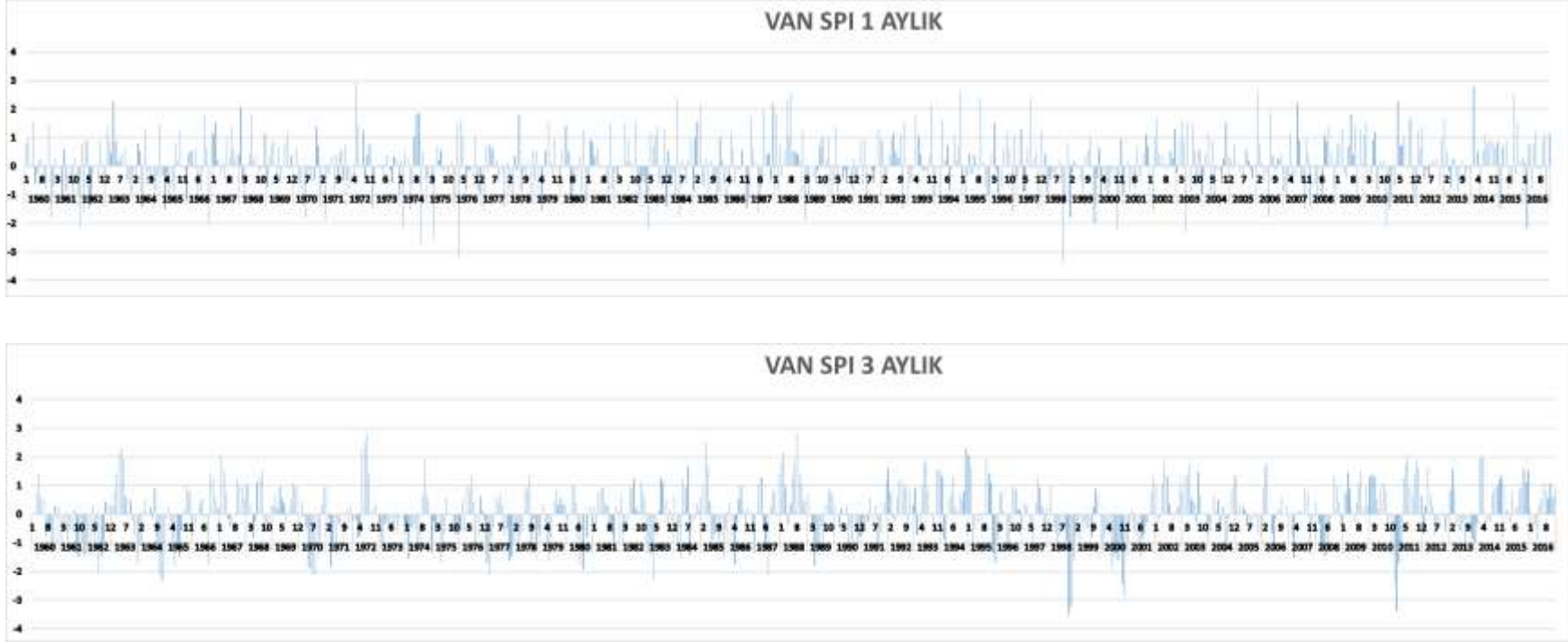

Şekil 6 Van İstasyonu 1, 3, 6, 9, 12, 18, 24 ve 48 aylık SPI sonuç grafikleri



T.C. TARIM VE ORMAN BAKANLIĞI
SU YÖNETİMİ GENEL MÜDÜRLÜĞÜ
TAŞKIN VE KURAKLIK YÖNETİMİ DAİRESİ BAŞKANLIĞI

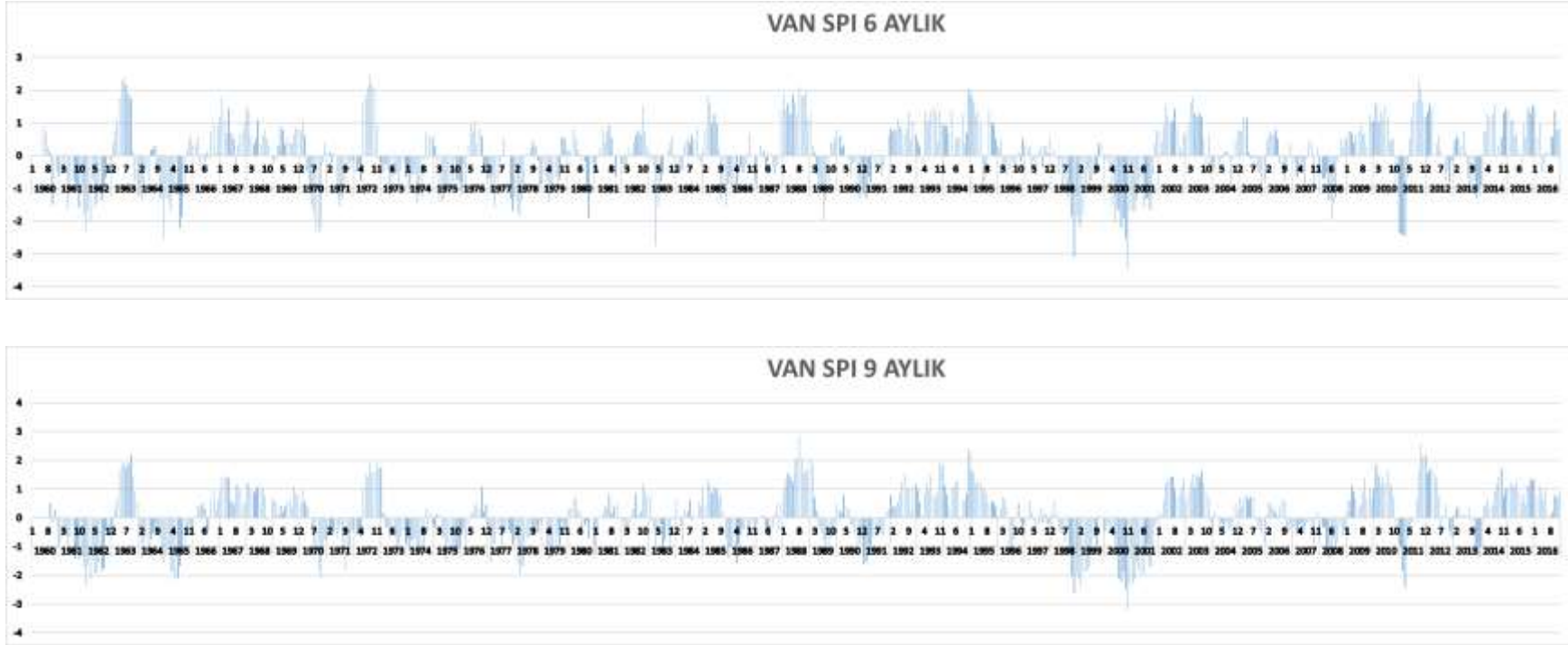

Şekil 7 Van İstasyonu 1, 3, 6, 9, 12, 18, 24 ve 48 aylık SPI sonuç grafikleri (sürüyor)



T.C. TARIM VE ORMAN BAKANLIĞI
SU YÖNETİMİ GENEL MÜDÜRLÜĞÜ
TAŞKIN VE KURAKLIK YÖNETİMİ DAİRESİ BAŞKANLIĞI

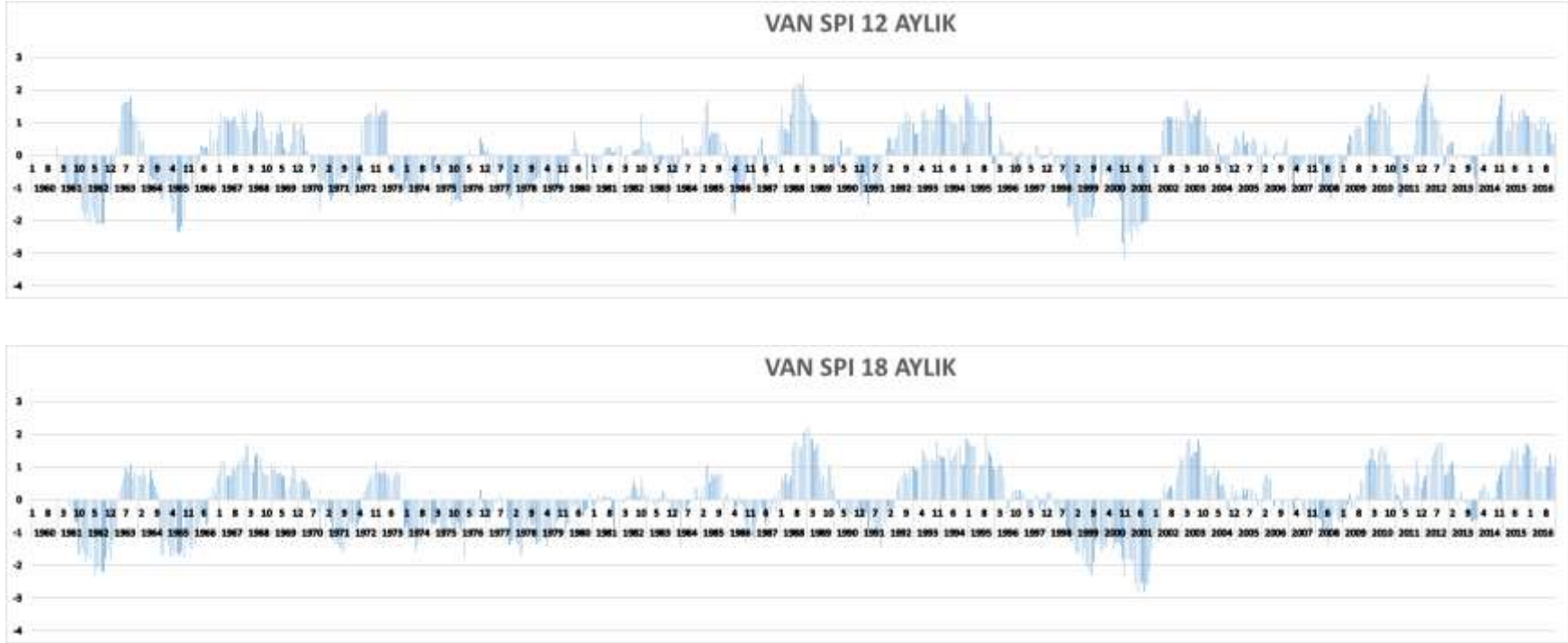

Şekil 8 Van İstasyonu 1, 3, 6, 9, 12, 18, 24 ve 48 aylık SPI sonuç grafikleri (sürüyor)



T.C. TARIM VE ORMAN BAKANLIĞI
SU YÖNETİMİ GENEL MÜDÜRLÜĞÜ
TAŞKIN VE KURAKLIK YÖNETİMİ DAİRESİ BAŞKANLIĞI

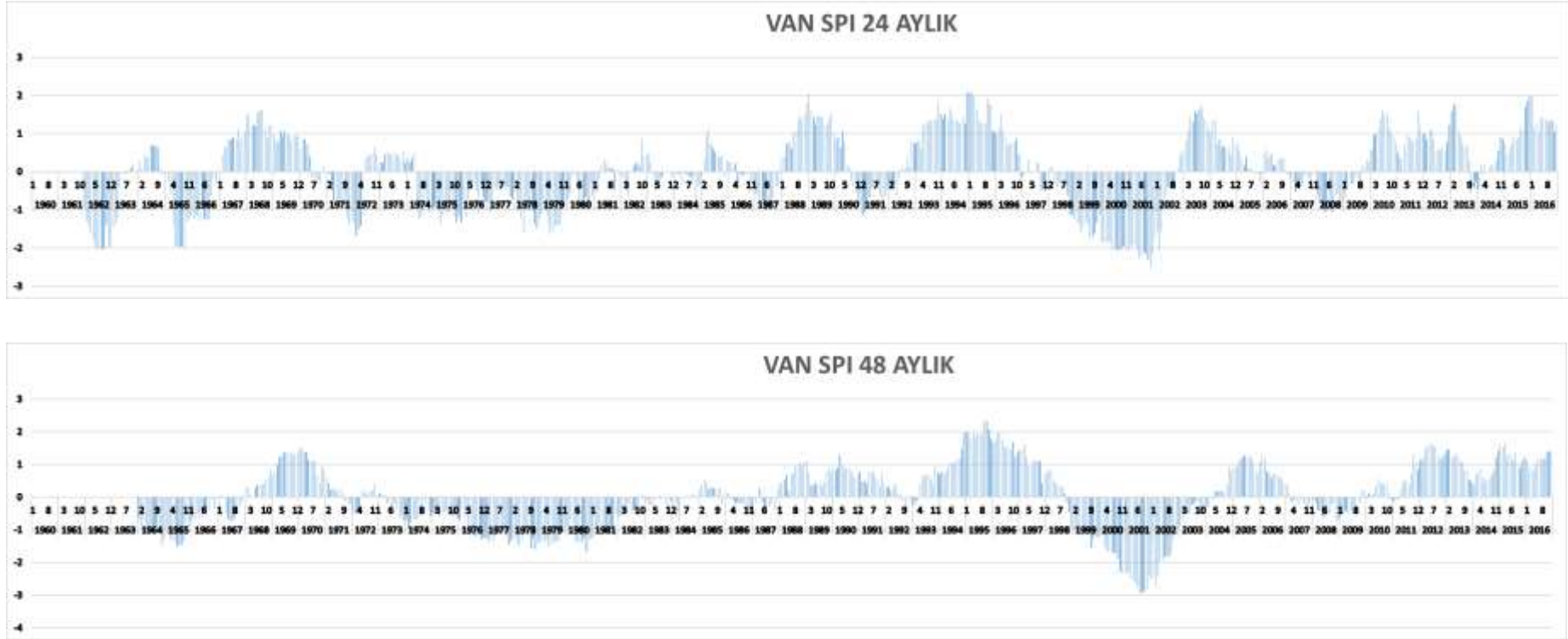

Şekil 9 Van İstasyonu 1, 3, 6, 9, 12, 18, 24 ve 48 aylık SPI sonuç grafikleri (sürüyor)



T.C. TARIM VE ORMAN BAKANLIĞI
SU YÖNETİMİ GENEL MÜDÜRLÜĞÜ
TAŞKIN VE KURAKLIK YÖNETİMİ DAİRESİ BAŞKANLIĞI



Tablo 3 SPI analizleri 3, 6, 9, 12 aylık periyotlarda farklı kuraklık şiddetlerinin gerçekleşme sayıları

| 3 Aylık SPI Değerleri | Sınıflandıırma | Ađrı | Ahlat | Başkale | Bitlis | Dođubeyazıt | Erciř | Gevař | Malazgirt | Muradiye | Özalp | Tatvan | Van |
|-----------------------|-----------------------|------|-------|---------|--------|-------------|-------|-------|-----------|----------|-------|--------|-----|
| > 2 | Çok Şiddetli Yađıřlı | 17 | 11 | 13 | 8 | 15 | 8 | 2 | 1 | 6 | 29 | 10 | 13 |
| 1.50 - 2.00 | Çok Yađıřlı | 31 | 23 | 22 | 30 | 20 | 24 | 13 | 41 | 27 | 16 | 29 | 27 |
| 1.00 - 1.50 | Orta Şiddetli Yađıřlı | 59 | 58 | 56 | 63 | 56 | 62 | 45 | 57 | 59 | 39 | 61 | 61 |
| 0 - 1.00 | Normale Yakın Yađıřlı | 234 | 200 | 234 | 239 | 219 | 200 | 139 | 220 | 204 | 238 | 223 | 244 |
| -1.00 - 0 | Normale Yakın Kurak | 232 | 198 | 215 | 219 | 186 | 195 | 114 | 197 | 194 | 212 | 214 | 228 |
| -1.50 - -1.00 | Orta Şiddetli Kurak | 67 | 36 | 59 | 40 | 53 | 49 | 33 | 56 | 46 | 55 | 52 | 68 |
| -2.00 - -1.50 | Şiddetli Kurak | 28 | 34 | 19 | 25 | 34 | 23 | 21 | 35 | 28 | 34 | 30 | 25 |
| < -2 | Çok Şiddetli Kurak | 14 | 12 | 14 | 22 | 13 | 12 | 3 | 14 | 8 | 2 | 14 | 15 |

| 6 Aylık SPI Değerleri | Sınıflandıırma | Ađrı | Ahlat | Başkale | Bitlis | Dođubeyazıt | Erciř | Gevař | Malazgirt | Muradiye | Özalp | Tatvan | Van |
|-----------------------|-----------------------|------|-------|---------|--------|-------------|-------|-------|-----------|----------|-------|--------|-----|
| > 2 | Çok Şiddetli Yađıřlı | 14 | 11 | 17 | 13 | 17 | 6 | 4 | 1 | 4 | 20 | 4 | 10 |
| 1.50 - 2.00 | Çok Yađıřlı | 30 | 19 | 11 | 28 | 24 | 28 | 7 | 28 | 19 | 31 | 27 | 28 |
| 1.00 - 1.50 | Orta Şiddetli Yađıřlı | 75 | 42 | 44 | 59 | 43 | 63 | 44 | 78 | 52 | 32 | 52 | 69 |
| 0 - 1.00 | Normale Yakın Yađıřlı | 217 | 229 | 254 | 228 | 223 | 200 | 150 | 216 | 237 | 215 | 274 | 245 |
| -1.00 - 0 | Normale Yakın Kurak | 237 | 185 | 227 | 242 | 186 | 196 | 111 | 195 | 176 | 235 | 191 | 219 |
| -1.50 - -1.00 | Orta Şiddetli Kurak | 58 | 36 | 43 | 29 | 58 | 40 | 22 | 49 | 35 | 32 | 38 | 56 |
| -2.00 - -1.50 | Şiddetli Kurak | 31 | 20 | 18 | 23 | 27 | 20 | 21 | 37 | 27 | 27 | 26 | 32 |
| < -2 | Çok Şiddetli Kurak | 17 | 17 | 16 | 21 | 12 | 18 | 8 | 15 | 16 | 12 | 18 | 19 |



T.C. TARIM VE ORMAN BAKANLIĞI
SU YÖNETİMİ GENEL MÜDÜRLÜĞÜ
TAŞKIN VE KURAKLIK YÖNETİMİ DAİRESİ BAŞKANLIĞI



Tablo 4 SPI analizleri 3, 6, 9, 12 aylık periyotlarda farklı kuraklık şiddetlerinin gerçekleşme sayıları (sürüyor)

| 9 Aylık SPI Değerleri | Sınıflandırma | Ağrı | Ahlat | Başkale | Bitlis | Doğubeyazıt | Erciş | Gevaş | Malazgirt | Muradiye | Özalp | Tatvan | Van |
|-----------------------|-----------------------|------|-------|---------|--------|-------------|-------|-------|-----------|----------|-------|--------|-----|
| > 2 | Çok Şiddetli Yağışlı | 10 | 9 | 15 | 14 | 17 | 10 | 5 | 1 | 5 | 27 | 5 | 9 |
| 1.50 - 2.00 | Çok Yağışlı | 30 | 24 | 16 | 27 | 28 | 25 | 6 | 26 | 16 | 21 | 22 | 33 |
| 1.00 - 1.50 | Orta Şiddetli Yağışlı | 71 | 41 | 49 | 46 | 48 | 45 | 40 | 84 | 46 | 24 | 60 | 78 |
| 0 - 1.00 | Normale Yakın Yağışlı | 236 | 219 | 222 | 248 | 191 | 214 | 144 | 210 | 252 | 229 | 267 | 219 |
| -1.00 - 0 | Normale Yakın Kurak | 217 | 191 | 258 | 227 | 218 | 197 | 121 | 194 | 164 | 229 | 200 | 231 |
| -1.50 - -1.00 | Orta Şiddetli Kurak | 60 | 32 | 36 | 40 | 39 | 44 | 19 | 49 | 41 | 35 | 37 | 55 |
| -2.00 - -1.50 | Şiddetli Kurak | 37 | 27 | 14 | 21 | 29 | 15 | 19 | 39 | 15 | 15 | 18 | 34 |
| < -2 | Çok Şiddetli Kurak | 15 | 17 | 16 | 17 | 13 | 18 | 10 | 13 | 21 | 17 | 19 | 17 |

| 12 Aylık SPI Değerleri | Sınıflandırma | Ağrı | Ahlat | Başkale | Bitlis | Doğubeyazıt | Erciş | Gevaş | Malazgirt | Muradiye | Özalp | Tatvan | Van |
|------------------------|-----------------------|------|-------|---------|--------|-------------|-------|-------|-----------|----------|-------|--------|-----|
| > 2 | Çok Şiddetli Yağışlı | 14 | 8 | 18 | 14 | 14 | 13 | 4 | 1 | 3 | 35 | 9 | 7 |
| 1.50 - 2.00 | Çok Yağışlı | 28 | 24 | 22 | 36 | 34 | 27 | 11 | 26 | 15 | 15 | 17 | 31 |
| 1.00 - 1.50 | Orta Şiddetli Yağışlı | 64 | 51 | 51 | 34 | 44 | 32 | 36 | 85 | 43 | 16 | 61 | 93 |
| 0 - 1.00 | Normale Yakın Yağışlı | 242 | 193 | 200 | 251 | 185 | 210 | 136 | 208 | 261 | 228 | 248 | 203 |
| -1.00 - 0 | Normale Yakın Kurak | 197 | 202 | 274 | 213 | 213 | 220 | 120 | 199 | 165 | 229 | 219 | 235 |
| -1.50 - -1.00 | Orta Şiddetli Kurak | 83 | 34 | 36 | 50 | 49 | 34 | 22 | 43 | 32 | 37 | 29 | 57 |
| -2.00 - -1.50 | Şiddetli Kurak | 37 | 28 | 7 | 24 | 26 | 6 | 19 | 34 | 9 | 19 | 23 | 24 |
| < -2 | Çok Şiddetli Kurak | 8 | 12 | 16 | 15 | 11 | 23 | 11 | 17 | 26 | 13 | 19 | 23 |



T.C. TARIM VE ORMAN BAKANLIĞI
SU YÖNETİMİ GENEL MÜDÜRLÜĞÜ
TAŞKIN VE KURAKLIK YÖNETİMİ DAİRESİ BAŞKANLIĞI



SRI analizleri hidrolojik kuraklıklar hakkında fikir vermektedir. Yapılan çalışmada SPI analizinde izlenen yöntem ile benzer bir yol izlenmiştir. Benzer çözümleme sistematiğine sahip bu iki indis için de aynı kurum (greenleaf) tarafından SPI için geliştirilen bilgisayar kodu kullanılmıştır. Yine benzer şekilde akımlar zaman serileri haline dönüştürülmüş ve programa girdi olarak sağlanmıştır. SRI için daha önceden de söz edildiği üzere korelasyon sonucu edilen akım verileri kullanılmıştır.

SRI analizleri diğer indisler ile karşılaştırma yapabilmek için veri varlığını sağlayan bütün istasyonlar için 1, 3 ve 9, 12 aylık olarak yapılmıştır (Tablo 5 ve Tablo 6). Buradaki amaç kısa dönemler için akış verisinin kuraklık kapsamında sonuçlarını görebilmek ve uzun dönem boyunca diğer indisler ile benzerlik/farklılıklarını irdeleyebilmektir.



T.C. TARIM VE ORMAN BAKANLIĞI
SU YÖNETİMİ GENEL MÜDÜRLÜĞÜ
TAŞKIN VE KURAKLIK YÖNETİMİ DAİRESİ BAŞKANLIĞI



Tablo 5 SRI analizleri 1, 3, 9, 12 aylık periyotlarda farklı kuraklık şiddetlerinin gerçekleşme sayıları

| 1 Aylık SRI Değerleri | Sınıflandıırma | Bahçesaray | Bendimahi | Çubuklu | Erdeviz | Gevaş | Güzelsu | Kınalıkoç | Koçköprü | Payköy | Zernek |
|-----------------------|---------------------|------------|-----------|---------|---------|-------|---------|-----------|----------|--------|--------|
| > 2 | Aşırı Nemli | 2 | 16 | 7 | 15 | 8 | 10 | 8 | 19 | 16 | 17 |
| 1.50 - 2.00 | Çok Nemli | 11 | 14 | 7 | 7 | 11 | 4 | 25 | 60 | 12 | 16 |
| 1.00 - 1.50 | Orta Nemli | 19 | 28 | 20 | 22 | 26 | 24 | 40 | 30 | 57 | 21 |
| 0 - 1.00 | Normale Yakın Nemli | 125 | 182 | 61 | 125 | 99 | 134 | 123 | 162 | 242 | 117 |
| -1.00 - 0 | Normale Yakın Kurak | 74 | 172 | 77 | 144 | 119 | 100 | 148 | 304 | 236 | 172 |
| -1.50 - -1.00 | Orta Kurak | 16 | 32 | 24 | 19 | 16 | 19 | 36 | 64 | 70 | 28 |
| -2.00 - -1.50 | Çok Kurak | 19 | 20 | 7 | 7 | 9 | 14 | 24 | 18 | 14 | 5 |
| < -2 | Aşırı Kurak | 10 | 13 | 1 | 9 | 11 | 7 | 4 | 3 | 13 | 8 |
| TOPLAM | | 276 | 477 | 204 | 348 | 299 | 312 | 408 | 660 | 660 | 384 |

| 3 Aylık SRI Değerleri | Sınıflandıırma | Bahçesaray | Bendimahi | Çubuklu | Erdeviz | Gevaş | Güzelsu | Kınalıkoç | Koçköprü | Payköy | Zernek |
|-----------------------|---------------------|------------|-----------|---------|---------|-------|---------|-----------|----------|--------|--------|
| > 2 | Aşırı Nemli | 3 | 7 | 4 | 16 | 7 | 6 | 10 | 14 | 17 | 15 |
| 1.50 - 2.00 | Çok Nemli | 4 | 17 | 11 | 8 | 13 | 10 | 23 | 46 | 20 | 16 |
| 1.00 - 1.50 | Orta Nemli | 25 | 41 | 23 | 22 | 29 | 25 | 38 | 49 | 38 | 29 |
| 0 - 1.00 | Normale Yakın Nemli | 133 | 189 | 58 | 128 | 102 | 120 | 128 | 174 | 246 | 119 |
| -1.00 - 0 | Normale Yakın Kurak | 65 | 153 | 74 | 136 | 107 | 102 | 144 | 284 | 246 | 155 |
| -1.50 - -1.00 | Orta Kurak | 18 | 38 | 24 | 24 | 21 | 28 | 39 | 59 | 59 | 39 |
| -2.00 - -1.50 | Çok Kurak | 16 | 18 | 9 | 5 | 12 | 11 | 24 | 30 | 25 | 5 |
| < -2 | Aşırı Kurak | 11 | 14 | 1 | 9 | 9 | 9 | 2 | 4 | 9 | 6 |
| TOPLAM | | 275 | 477 | 204 | 348 | 300 | 311 | 408 | 660 | 660 | 384 |



T.C. TARIM VE ORMAN BAKANLIĞI
SU YÖNETİMİ GENEL MÜDÜRLÜĞÜ
TAŞKIN VE KURAKLIK YÖNETİMİ DAİRESİ BAŞKANLIĞI



Tablo 6 SRI analizleri 1, 3, 9, 12 aylık periyotlarda farklı kuraklık şiddetlerinin gerçekleşme sayıları (sürüyor)

| 9 Aylık SRI Değerleri | Sınıflandırma | Bahçesaray | Bendimahi | Çubuklu | Erdeviz | Gevaş | Güzelsu | Kınalıkoç | Koçköprü | Payköy | Zernek |
|-----------------------|---------------------|------------|-----------|---------|---------|-------|---------|-----------|----------|--------|--------|
| > 2 | Aşırı Nemli | 3 | 6 | 1 | 13 | 4 | 3 | 19 | 21 | 18 | 10 |
| 1.50 - 2.00 | Çok Nemli | 9 | 17 | 11 | 17 | 14 | 20 | 20 | 28 | 29 | 17 |
| 1.00 - 1.50 | Orta Nemli | 21 | 50 | 23 | 21 | 36 | 23 | 29 | 50 | 32 | 39 |
| 0 - 1.00 | Normale Yakın Nemli | 130 | 171 | 66 | 100 | 89 | 113 | 103 | 195 | 264 | 114 |
| -1.00 - 0 | Normale Yakın Kurak | 70 | 159 | 48 | 136 | 106 | 90 | 174 | 266 | 221 | 140 |
| -1.50 - -1.00 | Orta Kurak | 11 | 37 | 35 | 44 | 32 | 26 | 39 | 57 | 48 | 39 |
| -2.00 - -1.50 | Çok Kurak | 12 | 17 | 12 | 5 | 3 | 20 | 15 | 23 | 19 | 10 |
| < -2 | Aşırı Kurak | 12 | 12 | 0 | 4 | 8 | 9 | 1 | 12 | 21 | 7 |
| TOPLAM | | 268 | 469 | 196 | 340 | 292 | 304 | 400 | 652 | 652 | 376 |

| 12 Aylık SRI Değerleri | Sınıflandırma | Bahçesaray | Bendimahi | Çubuklu | Erdeviz | Gevaş | Güzelsu | Kınalıkoç | Koçköprü | Payköy | Zernek |
|------------------------|---------------------|------------|-----------|---------|---------|-------|---------|-----------|----------|--------|--------|
| > 2 | Aşırı Nemli | 4 | 3 | 0 | 14 | 5 | 1 | 23 | 24 | 18 | 12 |
| 1.50 - 2.00 | Çok Nemli | 8 | 19 | 11 | 15 | 17 | 19 | 13 | 20 | 29 | 17 |
| 1.00 - 1.50 | Orta Nemli | 24 | 62 | 17 | 28 | 24 | 19 | 28 | 35 | 30 | 43 |
| 0 - 1.00 | Normale Yakın Nemli | 123 | 157 | 78 | 95 | 93 | 117 | 106 | 264 | 273 | 103 |
| -1.00 - 0 | Normale Yakın Kurak | 77 | 167 | 47 | 136 | 107 | 97 | 184 | 214 | 214 | 144 |
| -1.50 - -1.00 | Orta Kurak | 12 | 26 | 34 | 40 | 28 | 12 | 28 | 65 | 49 | 31 |
| -2.00 - -1.50 | Çok Kurak | 10 | 22 | 10 | 10 | 8 | 25 | 18 | 13 | 14 | 17 |
| < -2 | Aşırı Kurak | 12 | 12 | 1 | 1 | 8 | 11 | 0 | 17 | 25 | 7 |
| TOPLAM | | 270 | 468 | 198 | 339 | 290 | 301 | 400 | 652 | 652 | 374 |



T.C. TARIM VE ORMAN BAKANLIĞI
SU YÖNETİMİ GENEL MÜDÜRLÜĞÜ
TAŞKIN VE KURAKLIK YÖNETİMİ DAİRESİ BAŞKANLIĞI



SRI analizlerinden elde edilen sayısal sonuçlar AGİ'lerin veri durumunu göz önünde bulundurduğumuzda oluşma olasılıklar bakımından bir karşılaştırma yapmaya olanak sağlamaktadır. İstasyonların veri aralıklarında gerçekleşen farklı kuraklık ve nemlilik durumlarına bakıldığında SPI ve PNI'da olduğu gibi normale yakın bölgesinde yoğunlaşmaktadır. Burada kuraklık oluşma sayıları bakımından ilk dikkat çeken istasyon Koçköprü akım gözlem istasyonudur. Koçköprü istasyonunun 1 aylık SRI sonuçlarında normale yakın kurak durumu baskın olarak görülürken, periyotlar arttıkça bu ağırlık normale yakın nemli sınıfa dönmektedir. Bunun temel nedeni akış değerlerinin uzun dönemler içinde anlık olarak yüksek artışlar göstermesi olarak söylenebilir. Diğer istasyonlar için şiddet durumlarının çok az değişimler gösterdiği ve dengeli sürdüğü gözlenmektedir.

Kuraklık indislerinden özellikle tarımsal kuraklığı izleme imkanı sunan Palmer indislerinin analizi için The Greenleaf Project tarafından oluşturulmuş bilgisayar kodu kullanılmıştır. Yapılacak olan analizde yağış rejiminin yanında potansiyel evapotranspirasyon ve toprak nemi gibi parametrelerde göz önünde tutulacağından, SPI için geliştirilen yazılımdan farklı olarak, Palmer hesapları için yağış, sıcaklık, ortalama sıcaklık, toprak su tutma kapasitesi ve istasyon enlem bilgileri gereklidir. Potansiyel evapotranspirasyon değerini de programın kendisi Thornwaite yöntemiyle hesaplamaktadır. Thornwaite yöntemi, gereksinim duyduğu verilerin azlığı, programın bunu otomatik hesaplaması ve dünya genelinde kullanılan bir metot olması sebebiyle tercih edilmiştir. Bu analizde önemli iki noktadan birisi yağış ve sıcaklık verilerinin ortak periyotlarını belirlemek ve diğeri ise tarla su tutma kapasitelerini doğru bir şekilde belirlemektir.

Öncelikle istasyonlar için elde edilen veriler, ilgili bilgisayar programının veri formatı düzenine getirilmiş ve hesaplamalar bu şekilde gerçekleştirilmiştir. Yapılan analizlerde scPDSI'ın yanı sıra PHDI, WPLM ve ZIND analizlerinin sonuçları da sağlanmıştır. Elde edilen sonuçlar Tablo 7 ve Tablo 8'te sunulmaktadır.

Tablo incelendiğinde önceki indislerde olduğu gibi normal çevresinde kümeleşme olduğu görülmektedir. Bununla beraber scPDSI, PHDI ve WPLM analizlerinde özellikle Ağrı, Ahlat, Bitlis, Malazgirt, Özalp, Tatvan ve Van istasyonlarında hesaplanan değerlerde hafif kuraklık şiddetinin çoğunlukla yaşandığı, ZIND'de ise hemen hemen bütün istasyonların baskın kuraklık şiddetinin hafif kurak evre olduğu görülmektedir. Ayrıca yine



T.C. TARIM VE ORMAN BAKANLIđI
SU YÖNETİMİ GENEL MÜDÜRLÜĐÜ
TAŞKIN VE KURAKLIK YÖNETİMİ DAİRESİ BAŞKANLIđI



ZIND analiz sonuçlarının çok ve aşırı kurak evrelerde gerçekleşme azlığı da dikkat çeken bir başka sonuçtur.



T.C. TARIM VE ORMAN BAKANLIĞI
SU YÖNETİMİ GENEL MÜDÜRLÜĞÜ
TAŞKIN VE KURAKLIK YÖNETİMİ DAİRESİ BAŞKANLIĞI



Tablo 7 scPDSI, PHDI, WPLM ve ZIND analizleri farklı kuraklık şiddetlerinin gerçekleşme sayıları

| scPDSI Değerleri | Sınıflandırma | Ağrı | Ahlat | Başkale | Bitlis | Doğubeyazıt | Erciş | Gevaş | Malazgirt | Muradiye | Özalp | Tatvan | Van |
|-------------------|------------------------------|------|-------|---------|--------|-------------|-------|-------|-----------|----------|-------|--------|-----|
| > 4 | Aşırı Nemli | 11 | 14 | 15 | 12 | 14 | 11 | 9 | 14 | 11 | 12 | 12 | 12 |
| 3.00 - 3.99 | Çok Nemli | 34 | 39 | 43 | 19 | 56 | 20 | 37 | 62 | 18 | 21 | 22 | 36 |
| 2.00 - 2.99 | Orta Nemli | 69 | 56 | 38 | 37 | 41 | 27 | 50 | 62 | 42 | 20 | 36 | 80 |
| 1.00 - 1.99 | Hafif Nemli | 96 | 62 | 44 | 69 | 61 | 81 | 45 | 71 | 69 | 17 | 58 | 85 |
| 0.50 - 0.99 | Başlangıç Evresi Nemli Dönem | 57 | 40 | 54 | 76 | 53 | 56 | 35 | 36 | 32 | 27 | 52 | 58 |
| 0.49 - (-0.49) | Normal | 91 | 62 | 129 | 124 | 133 | 193 | 28 | 82 | 78 | 126 | 151 | 96 |
| (-0.50) - (-0.99) | Başlangıç Evresi Kurak Dönem | 59 | 53 | 59 | 63 | 67 | 56 | 22 | 69 | 52 | 42 | 86 | 52 |
| (-1.00) - (-1.99) | Hafif Kurak | 98 | 100 | 86 | 93 | 65 | 62 | 38 | 113 | 61 | 96 | 93 | 142 |
| (-2.00) - (-2.99) | Orta Kurak | 72 | 37 | 76 | 58 | 51 | 15 | 49 | 40 | 17 | 82 | 39 | 49 |
| (-3.00) - (-3.99) | Çok Kurak | 68 | 25 | 42 | 38 | 16 | 11 | 22 | 8 | 2 | 74 | 15 | 17 |
| < (-4) | Aşırı Kurak | 15 | 8 | 10 | 11 | 9 | 6 | 4 | 10 | 10 | 9 | 11 | 12 |
| TOPLAM | | 670 | 496 | 596 | 600 | 566 | 538 | 339 | 567 | 392 | 526 | 575 | 639 |

| PHDI Değerleri | Sınıflandırma | Ağrı | Ahlat | Başkale | Bitlis | Doğubeyazıt | Erciş | Gevaş | Malazgirt | Muradiye | Özalp | Tatvan | Van |
|-------------------|------------------------------|------|-------|---------|--------|-------------|-------|-------|-----------|----------|-------|--------|-----|
| > 4 | Aşırı Nemli | 12 | 14 | 26 | 14 | 18 | 11 | 9 | 15 | 13 | 12 | 12 | 14 |
| 3.00 - 3.99 | Çok Nemli | 36 | 40 | 55 | 27 | 63 | 21 | 37 | 69 | 21 | 21 | 22 | 39 |
| 2.00 - 2.99 | Orta Nemli | 74 | 67 | 67 | 45 | 72 | 30 | 61 | 76 | 60 | 21 | 47 | 91 |
| 1.00 - 1.99 | Hafif Nemli | 127 | 87 | 88 | 97 | 96 | 97 | 57 | 80 | 85 | 30 | 86 | 119 |
| 0.50 - 0.99 | Başlangıç Evresi Nemli Dönem | 45 | 59 | 74 | 65 | 64 | 86 | 29 | 29 | 26 | 30 | 66 | 47 |
| 0.49 - (-0.49) | Normal | 15 | 23 | 49 | 25 | 33 | 100 | 6 | 9 | 12 | 70 | 71 | 16 |
| (-0.50) - (-0.99) | Başlangıç Evresi Kurak Dönem | 59 | 45 | 57 | 61 | 55 | 78 | 15 | 78 | 45 | 47 | 76 | 52 |
| (-1.00) - (-1.99) | Hafif Kurak | 133 | 92 | 71 | 114 | 77 | 80 | 42 | 146 | 86 | 122 | 128 | 169 |
| (-2.00) - (-2.99) | Orta Kurak | 78 | 36 | 62 | 92 | 58 | 19 | 55 | 45 | 24 | 90 | 44 | 61 |
| (-3.00) - (-3.99) | Çok Kurak | 74 | 25 | 38 | 48 | 20 | 13 | 24 | 10 | 6 | 74 | 15 | 19 |
| < (-4) | Aşırı Kurak | 17 | 8 | 10 | 14 | 11 | 6 | 4 | 10 | 14 | 9 | 11 | 13 |
| TOPLAM | | 670 | 496 | 597 | 602 | 567 | 541 | 339 | 567 | 392 | 526 | 578 | 640 |



T.C. TARIM VE ORMAN BAKANLIĞI
SU YÖNETİMİ GENEL MÜDÜRLÜĞÜ
TAŞKIN VE KURAKLIK YÖNETİMİ DAİRESİ BAŞKANLIĞI



Tablo 8 scPDSI, PHDI, WPLM ve ZIND analizleri farklı kuraklık şiddetlerinin gerçekleşme sayıları (sürüyor)

| WPLM Değerleri | Sınıflandırma | Ağrı | Ahlat | Başkale | Bitlis | Doğubeyazıt | Erciş | Gevaş | Malazgirt | Muradiye | Özalp | Tatvan | Van |
|-------------------|------------------------------|------|-------|---------|--------|-------------|-------|-------|-----------|----------|-------|--------|-----|
| > 4 | Aşırı Nemli | 11 | 10 | 24 | 11 | 17 | 9 | 9 | 15 | 12 | 11 | 12 | 13 |
| 3.00 - 3.99 | Çok Nemli | 29 | 39 | 49 | 23 | 56 | 19 | 29 | 61 | 17 | 19 | 20 | 32 |
| 2.00 - 2.99 | Orta Nemli | 57 | 53 | 50 | 29 | 51 | 30 | 49 | 57 | 45 | 22 | 33 | 68 |
| 1.00 - 1.99 | Hafif Nemli | 91 | 67 | 53 | 73 | 71 | 76 | 54 | 92 | 64 | 25 | 69 | 95 |
| 0.50 - 0.99 | Başlangıç Evresi Nemli Dönem | 54 | 46 | 51 | 54 | 54 | 63 | 17 | 41 | 36 | 32 | 54 | 49 |
| 0.49 - (-0.49) | Normal | 135 | 89 | 148 | 134 | 120 | 186 | 48 | 79 | 73 | 135 | 152 | 121 |
| (-0.50) - (-0.99) | Başlangıç Evresi Kurak Dönem | 51 | 49 | 46 | 63 | 55 | 57 | 24 | 60 | 55 | 52 | 79 | 59 |
| (-1.00) - (-1.99) | Hafif Kurak | 96 | 79 | 72 | 92 | 64 | 65 | 43 | 99 | 54 | 85 | 97 | 121 |
| (-2.00) - (-2.99) | Orta Kurak | 67 | 33 | 61 | 70 | 48 | 17 | 41 | 45 | 18 | 70 | 37 | 52 |
| (-3.00) - (-3.99) | Çok Kurak | 63 | 24 | 35 | 42 | 21 | 13 | 21 | 9 | 8 | 66 | 14 | 17 |
| < (-4) | Aşırı Kurak | 16 | 8 | 9 | 11 | 10 | 6 | 4 | 9 | 10 | 9 | 11 | 13 |
| TOPLAM | | 670 | 497 | 598 | 602 | 567 | 541 | 339 | 567 | 392 | 526 | 578 | 640 |

| ZIND Değerleri | Sınıflandırma | Ağrı | Ahlat | Başkale | Bitlis | Doğubeyazıt | Erciş | Gevaş | Malazgirt | Muradiye | Özalp | Tatvan | Van |
|-------------------|------------------------------|------|-------|---------|--------|-------------|-------|-------|-----------|----------|-------|--------|-----|
| > 4 | Aşırı Nemli | 11 | 13 | 12 | 24 | 8 | 7 | 4 | 5 | 9 | 16 | 13 | 7 |
| 3.00 - 3.99 | Çok Nemli | 16 | 16 | 14 | 18 | 11 | 20 | 7 | 11 | 17 | 14 | 22 | 12 |
| 2.00 - 2.99 | Orta Nemli | 36 | 30 | 40 | 43 | 34 | 26 | 30 | 35 | 29 | 22 | 36 | 30 |
| 1.00 - 1.99 | Hafif Nemli | 89 | 56 | 73 | 74 | 60 | 71 | 44 | 77 | 48 | 56 | 72 | 83 |
| 0.50 - 0.99 | Başlangıç Evresi Nemli Dönem | 54 | 49 | 48 | 46 | 65 | 46 | 22 | 57 | 37 | 39 | 51 | 71 |
| 0.49 - (-0.49) | Normal | 164 | 109 | 154 | 124 | 170 | 163 | 100 | 160 | 74 | 149 | 134 | 164 |
| (-0.50) - (-0.99) | Başlangıç Evresi Kurak Dönem | 111 | 76 | 94 | 71 | 94 | 86 | 48 | 85 | 53 | 86 | 76 | 99 |
| (-1.00) - (-1.99) | Hafif Kurak | 156 | 113 | 142 | 123 | 102 | 106 | 70 | 112 | 87 | 122 | 123 | 142 |
| (-2.00) - (-2.99) | Orta Kurak | 30 | 31 | 19 | 57 | 19 | 16 | 15 | 22 | 31 | 20 | 46 | 30 |
| (-3.00) - (-3.99) | Çok Kurak | 3 | 1 | 1 | 20 | 3 | 0 | 0 | 1 | 6 | 2 | 5 | 0 |
| < (-4) | Aşırı Kurak | 0 | 0 | 0 | 3 | 0 | 0 | 0 | 0 | 0 | 0 | 1 | 0 |
| TOPLAM | | 670 | 494 | 597 | 603 | 566 | 541 | 340 | 565 | 391 | 526 | 579 | 638 |



T.C. TARIM VE ORMAN BAKANLIĞI
SU YÖNETİMİ GENEL MÜDÜRLÜĞÜ
TAŞKIN VE KURAKLIK YÖNETİMİ DAİRESİ BAŞKANLIĞI



NDVI analizleri yapılırken şiddet ve olasılık sınıflarının belirlenmesinden daha çok diğer indisler ile karşılaştırmalar yaparak indislerden elde edilen sonuçların NDVI ile doğruluğunun sağlanması hedeflenmiştir. Bu doğrultuda önceki bölümlerde sözü edilen 12 MGİ ve çevresinde bulunan NDVI değerleri aylık olarak 17 yıl boyunca (2000-2016) sağlanmıştır. Burada amaçlanan yıllar boyunca NDVI değerlerinin nasıl bir değişim gösterdiğini anlayabilmek ve diğer indisler ile olası değişimleri karşılaştırabilmektir.

NDVI sonuçları -1 ile +1 arasında değişmektedir. Genel olarak -1 değerinden +1 değerine gidildikçe bitkisel derecesi artmaktadır. Uydu görüntülerinden sağlanan NDVI sonuçları önceden de belirtildiği gibi istasyonlar ve çevrelerini kapsayacak şekilde aylık olarak elde edilmiştir. Ancak diğer indisler ile grafikler üzerinden karşılaştırılmaya imkan vermesi için bu değerler standartlaştırılarak SPI, SRI ve Palmer İndislerinin şiddet değerleri ile benzer duruma getirilmiştir.

Farklı bitki örtüsü sınıflarının 2000-2016 yılları arasında aylık olarak gerçekleşen NDVI değerleri Tablo 9'da verilmektedir. Aylık olarak elde edilen değerlerin özellikle kış aylarında kar ile örtülü olması nedeni ile karşılaştırma yapmaya olanak sağlayacak değerler sunmamaktadır. Aşağıda verilen tabloda istasyonların bitki örtüsü durumlarının birbirleri ile karşılaştırılınca çok farklı olduğu görülmektedir. Örneğin Ahlat istasyonunda genelde aylık olarak az bitki örtüsü ve bitkisiz alanların sayıca fazla olduğu; Muradiye istasyonu ve çevresinin orta yoğun, yoğun ve çok yoğun bitki örtüsü sayılarının diğer sınıflara göre baskın olduğu görülmektedir. Burada sağlanan veriler ile bitki örtüsü durumu belirli birkaç grupta kümeleşmiş istasyonların, kümeleşme dışında kalan verilerinin ne zaman gerçekleştiği tespit edilebilir.

Tablo 10'da ise NDVI değerlerinin aylık olarak yıllar içindeki ortalamaları verilmektedir. Tablodaki yeşil ile boyalı hücreler ilgili yıla ait aylık ortalamaların bütün aylık değer ortalamalarından yüksek olan değerleri, kırmızı ile boyanan hücreler ise bütün aylık değer ortalamalarından düşük olan değerleri göstermektedir. Bu tablo ışığında yapılacak değerlendirmeler kurak ve yağışlı dönemleri belirlemede etkili olacaktır. Tablo göz önüne alındığında çoğu istasyon için 2000, 2001, 2002, 2003, 2008, 2012 ve 2013 yıllarının NDVI değerlerinin ortalamadan düşük, 2004, 2006-2010, 2011, 2014, 2015 ve 2016 yıllarının ise ortalamadan yüksek olduğu görülmektedir. Özellikle 2000, 2001 ve 2012 yıllarına ait ortalama



T.C. TARIM VE ORMAN BAKANLIđI
SU YÖNETİMİ GENEL MÜDÜRLÜđÜ
TAŞKIN VE KURAKLIK YÖNETİMİ DAİRESİ BAŞKANLIđI



deđerlerin hemen hemen bütün istasyonlar için düşük olduđu görülürken, 2010, 2014 ve 2015 yıllarının ise yüksek olduđu göze çarpmaktadır. Bu sonuçlar sözü edilen yılların sırasıyla kurak ve nemli dönemleri simgeleyebileceđi konusunda fikir vermektedir.



T.C. TARIM VE ORMAN BAKANLIĞI
SU YÖNETİMİ GENEL MÜDÜRLÜĞÜ
TAŞKIN VE KURAKLIK YÖNETİMİ DAİRESİ BAŞKANLIĞI



Tablo 9 MGİ istasyonları ve çevresinin NDVI değerleri

| NDVI Değerleri | Sınıflandırma | Ahlat | Başkale | Bitlis | Erciş | Gevaş | Malazgirt | Muradiye | Özalp | Tatvan | Van |
|----------------|---|-------|---------|--------|-------|-------|-----------|----------|-------|--------|-----|
| <0 | Su, Su Yapıları, Kar, Buz | 30 | 26 | 46 | 11 | 9 | 26 | 26 | 47 | 31 | 15 |
| 0 - 0.15 | Bitkisiz alan, çıplak kaya, yerleşim yeri | 66 | 69 | 13 | 42 | 37 | 28 | 31 | 32 | 26 | 37 |
| 0.15 - 0.25 | Az Bitkisel | 96 | 51 | 50 | 11 | 5 | 7 | 3 | 97 | 22 | 59 |
| 0.25 - 0.35 | Az-Orta Bitkisel | 10 | 52 | 47 | 32 | 17 | 20 | 9 | 26 | 54 | 82 |
| 0.35 - 0.40 | Orta Bitkisel | 0 | 3 | 16 | 9 | 17 | 24 | 6 | 1 | 44 | 6 |
| 0.40 - 0.50 | Orta-Yoğun Bitkisel | 1 | 2 | 19 | 65 | 29 | 50 | 38 | 0 | 26 | 4 |
| 0.50 - 0.60 | Yoğun Bitkisel | 0 | 0 | 12 | 32 | 44 | 35 | 50 | 0 | 0 | 0 |
| >0.60 | Çok Yoğun Bitkisel | 0 | 0 | 0 | 1 | 44 | 13 | 40 | 0 | 0 | 0 |
| TOPLAM | | 203 | 203 | 203 | 203 | 202 | 203 | 203 | 203 | 203 | 203 |

Tablo 10 MGİ istasyonları ve çevresinin NDVI değerlerinin ortalamaları (sırasıyla yeşil ve kırmızı renkler aylık bazda 17 yıllık NDVI sonuç ortalamalarının üstü ve altını simgelemektedir)

| İstasyonlar / Yıllar | 2000 | 2001 | 2002 | 2003 | 2004 | 2005 | 2006 | 2007 | 2008 | 2009 | 2010 | 2011 | 2012 | 2013 | 2014 | 2015 | 2016 | Ortalama Değer |
|----------------------|--------|--------|--------|--------|--------|--------|--------|--------|--------|--------|--------|--------|--------|--------|--------|--------|--------|----------------|
| Ahlat | 0.1093 | 0.1058 | 0.1150 | 0.0957 | 0.1101 | 0.1218 | 0.1304 | 0.1156 | 0.1113 | 0.1454 | 0.1548 | 0.1419 | 0.1439 | 0.1387 | 0.1433 | 0.1674 | 0.1541 | 0.1291 |
| Başkale | 0.1439 | 0.1361 | 0.1542 | 0.1537 | 0.1566 | 0.1604 | 0.1439 | 0.1550 | 0.1418 | 0.1340 | 0.1614 | 0.1553 | 0.1269 | 0.1263 | 0.1331 | 0.1585 | 0.1815 | 0.1477 |
| Bitlis | 0.1891 | 0.1802 | 0.2045 | 0.1720 | 0.1849 | 0.2153 | 0.2296 | 0.2151 | 0.2125 | 0.1858 | 0.2970 | 0.2752 | 0.1734 | 0.2013 | 0.2993 | 0.2523 | 0.2545 | 0.2191 |
| Erciş | 0.3034 | 0.3064 | 0.3404 | 0.2971 | 0.3400 | 0.3164 | 0.3924 | 0.3346 | 0.2948 | 0.2846 | 0.3306 | 0.3135 | 0.2656 | 0.2815 | 0.3590 | 0.3395 | 0.2930 | 0.3159 |
| Gevaş | 0.4206 | 0.3359 | 0.4197 | 0.3911 | 0.4048 | 0.4349 | 0.4399 | 0.4535 | 0.3724 | 0.3975 | 0.4356 | 0.3968 | 0.3465 | 0.3653 | 0.4294 | 0.4255 | 0.3435 | 0.3990 |
| Malazgirt | 0.2407 | 0.2957 | 0.2915 | 0.2867 | 0.3156 | 0.3378 | 0.3519 | 0.3077 | 0.3155 | 0.3526 | 0.3743 | 0.3232 | 0.3071 | 0.3443 | 0.3633 | 0.3852 | 0.3610 | 0.3256 |
| Muradiye | 0.3419 | 0.3449 | 0.3671 | 0.3333 | 0.3896 | 0.3359 | 0.3806 | 0.3725 | 0.3807 | 0.3543 | 0.4457 | 0.3900 | 0.3593 | 0.3750 | 0.4366 | 0.4249 | 0.4173 | 0.3778 |
| Özalp | 0.1197 | 0.0969 | 0.1243 | 0.1150 | 0.1375 | 0.1249 | 0.1166 | 0.1372 | 0.1346 | 0.1150 | 0.1609 | 0.1335 | 0.1299 | 0.1516 | 0.1528 | 0.1597 | 0.1446 | 0.1319 |
| Tatvan | 0.2185 | 0.2206 | 0.2204 | 0.2035 | 0.2439 | 0.2268 | 0.2605 | 0.2223 | 0.2549 | 0.2691 | 0.2859 | 0.2674 | 0.2120 | 0.2084 | 0.2732 | 0.2777 | 0.2561 | 0.2413 |
| Van | 0.1776 | 0.1754 | 0.2351 | 0.2139 | 0.2216 | 0.2146 | 0.2002 | 0.2391 | 0.2137 | 0.2155 | 0.2309 | 0.2240 | 0.1500 | 0.1772 | 0.2026 | 0.2081 | 0.1949 | 0.2048 |



T.C. TARIM VE ORMAN BAKANLIĞI
SU YÖNETİMİ GENEL MÜDÜRLÜĞÜ
TAŞKIN VE KURAKLIK YÖNETİMİ DAİRESİ BAŞKANLIĞI



Proje kapsamında NDVI sonuçlarının mekânsal dağılımları görseller üzerinden de incelenmiştir. Aylık olarak 17 yıllık verisi bulunan NDVI sonuçları bitkisel sınıfa göre görselleştirilip, analiz edilmiştir. Analiz yöntemi olarak havzanın mart, haziran ve eylül aylarına ait NDVI sonuç görsellerinin bütün yıllar için karşılaştırılması uygun görülmüştür. Bu yöntemde temel hedef mart aylarında havzanın kar durumu, haziran (yüksek bitkisel) ve eylül (düşük bitkisel) aylarında havzanın bitkisel durumunu gözleyebilmektir. Bu analiz yapılmadan önce CORINE 2012 arazi örtüsü verisi kullanılarak, tarım alanları maskelenmiştir. Böylelikle sulu tarım yapılan alanların yanıltıcı olabilecek bitkisel durumu ortadan kaldırılmıştır. Yapılan bu karşılaştırmalar ile havzanın değişen bitkisel durumundan yola çıkarak kurak ve yağışlı dönemlerin belirlenmesi hedeflenmiştir. Elde edilen sonuçlar diğer indis ve trend analizleri ile denetirilecektir.

Havzanın yıllara göre kar durumlarından yapılacak çıkarımlar ile kar yağışlarının daha sonra haziran ve eylül aylarındaki bitkisel derecelerine etki edip etmediği gözlenecektir. Görsellerde kırmızı ile gösterilmiş bölgeler kar ve buzların bulunduğu yerleri simgelemektedir. NDVI sonuçları mart ayı görselleri incelendiğinde 2000, 2003, 2007, 2009 ve 2012 yıllarının mart ayının diğer aylara göre daha yoğun kar yağışı geçirdiği görülmektedir. Buna karşın 2001, 2004, 2008, 2010 ve 2014 yıllarının mart aylarının bölgesel olarak daha az kar ile kaplandığı görülmektedir.

Havzanın bitkisel durumu kahverenginden koyu yeşile doğru artış göstermektedir. Kahverengi bitkisiz alanları koyu yeşil ise çok yoğun bitkisel alanları simgelemektedir. NDVI haziran ve eylül ayları incelendiğinde ise 2000, 2001, 2006, 2008 ve 2014 yıllarının diğer yıllara göre bitkisel açıdan daha zayıf; 2003, 2004, 2009, 2011 ve 2015 yıllarının ise daha yoğun olduğu sonucuna varılmıştır.

Havza özelinde ise kullanılacak bu indisler havzanın veri varlığı, farklı kuraklık türlerinin saptanması ve havzanın coğrafik-topografik durumuna uygun olarak belirlenmelidir. İlgili indislerin bazıları meteorolojik kuraklıkla ilgili fikir verirken, bazıları tarımsal ve bir kısmı ise hidrolojik kuraklıklar bağlamında bilgi almaya olanak tanıyabilir. Bunun sonucu olarak havza için yapılacak olan indis analizlerinde farklı zaman aralıklarında NDVI, PNI, SPI, SRI ve Palmer Indisleri (scPDSI, PHDI, WPLM ve ZIND) kullanılmıştır.

Proje kapsamında yapılan indis analiz sonuçları aynı zamanda korelasyon sabiti (R) açısından birbiri ile karşılaştırılmıştır. Burda yapılan karşılaştırmalarda 1, 3, 6, 9, 12, 18 ve 24 aylık SPI, SRI, sNDVI sonuçları ile scPDSI sonuçları kullanılmıştır. Yapılan karşılaştırmalarda tarımsal kuraklık için SPI-scPDSI-sNDVI ve hidrolojik kuraklık için ise SPI-SRI-PHDI üçlü gruplar olacak şekilde kullanılmıştır. Burada önemli olan nokta ise indislerin hesaplar için kullandıkları verilerin farklı olması nedeni ile birbirleri arasındaki korelasyon ilişkisinin zaman boyutunun da olabileceği algısıdır. Bu nedenle bu ilişkiler çapraz korelasyonlar (cross-correlations) ile zaman boyutu da düşünülerek ortaya konulmuştur. Daha sonra elde edilen sonuçlar ikili gruplar halinde ele alınmış ve farklı dönemler için (1, 3, 6 ...) birbirleri arasındaki korelasyon ilişkisi tarımsal kuraklık için SPI-scPDSI, SPI-sNDVI ve hidrolojik kuraklık için SPI-SRI, SPI-PHDI, SRI-PHDI olarak izlenmiştir. Burdaki amaç farklı veri setleri kullanılarak hesaplanan indisler arasında kuraklık bağlamında benzerliklerinden yola çıkarak bir anlamda kuraklık evrelerinin belirlenebilmesidir (Şekil 10, Şekil 11, Şekil 12, Şekil 13 ve Şekil 14).

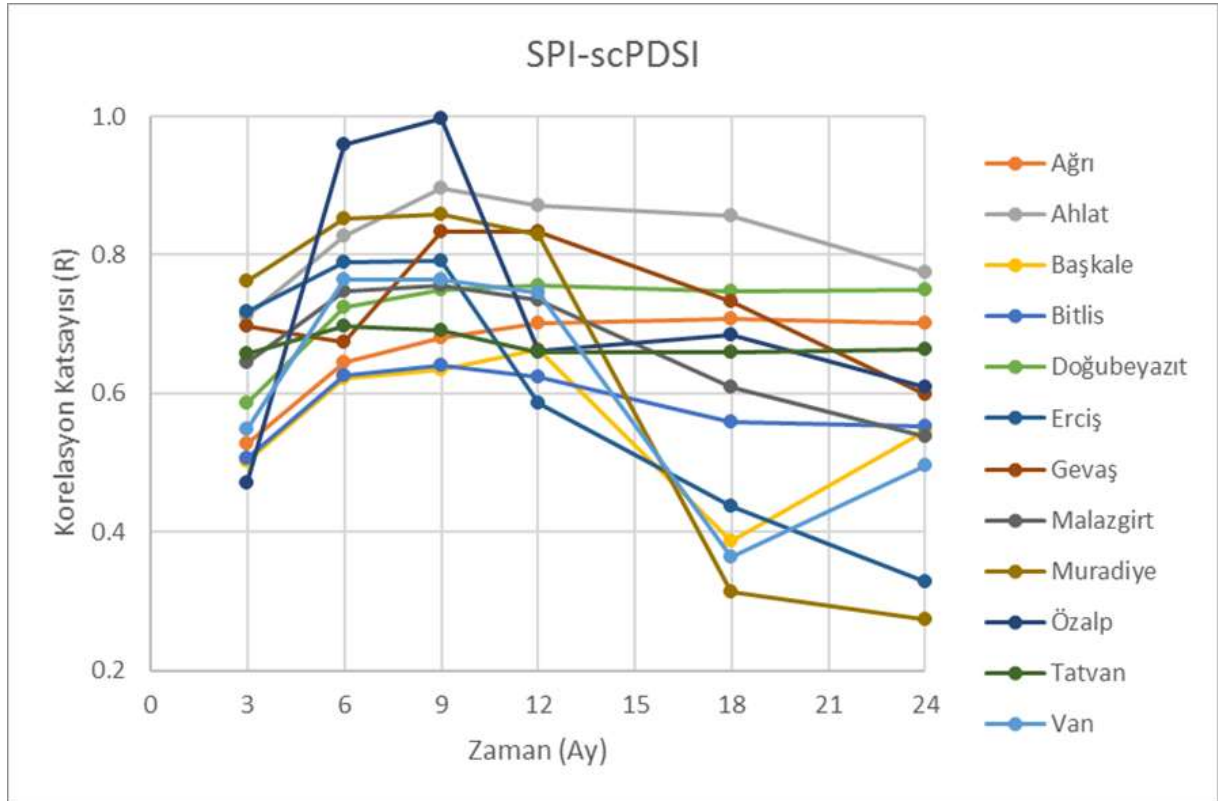

Şekil 10 SPI-scPDSI çapraz korelasyon sabitlerinin karşılaştırılması

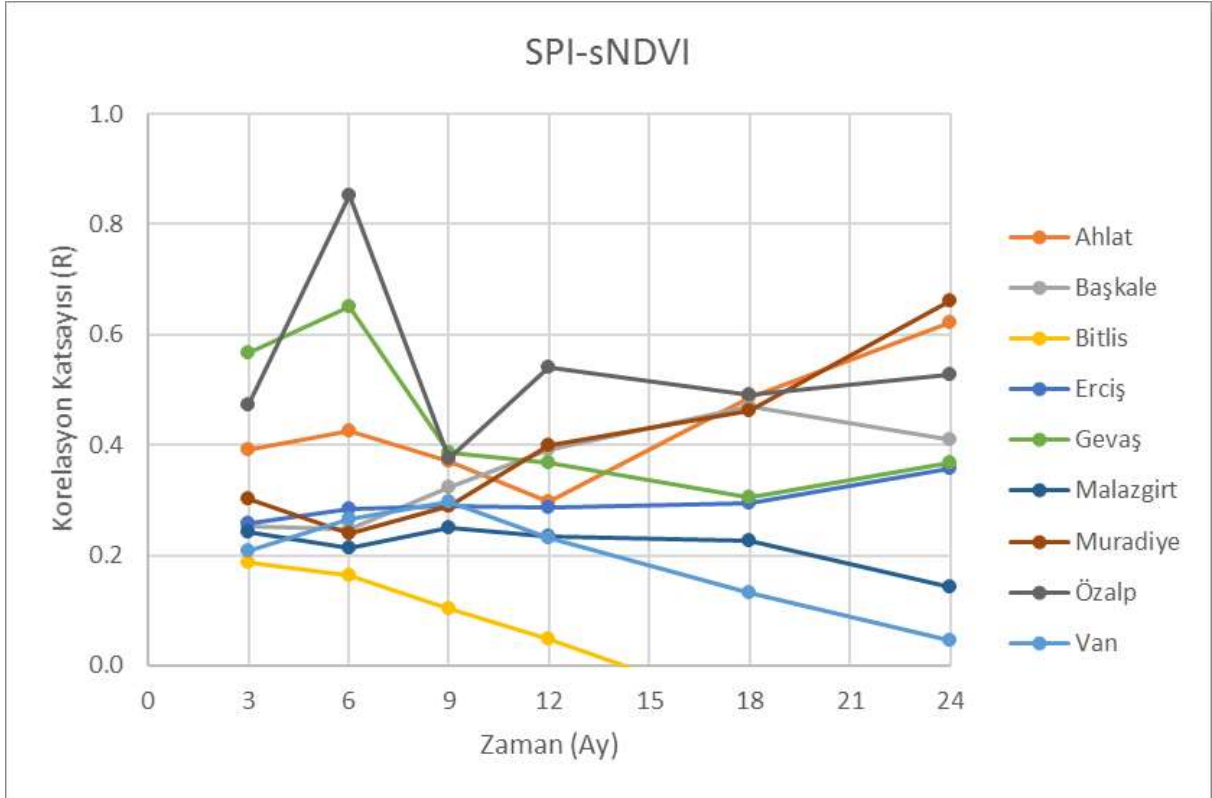

Şekil 11 SPI-sNDVI çapraz korelasyon sabitlerinin karşılaştırılması

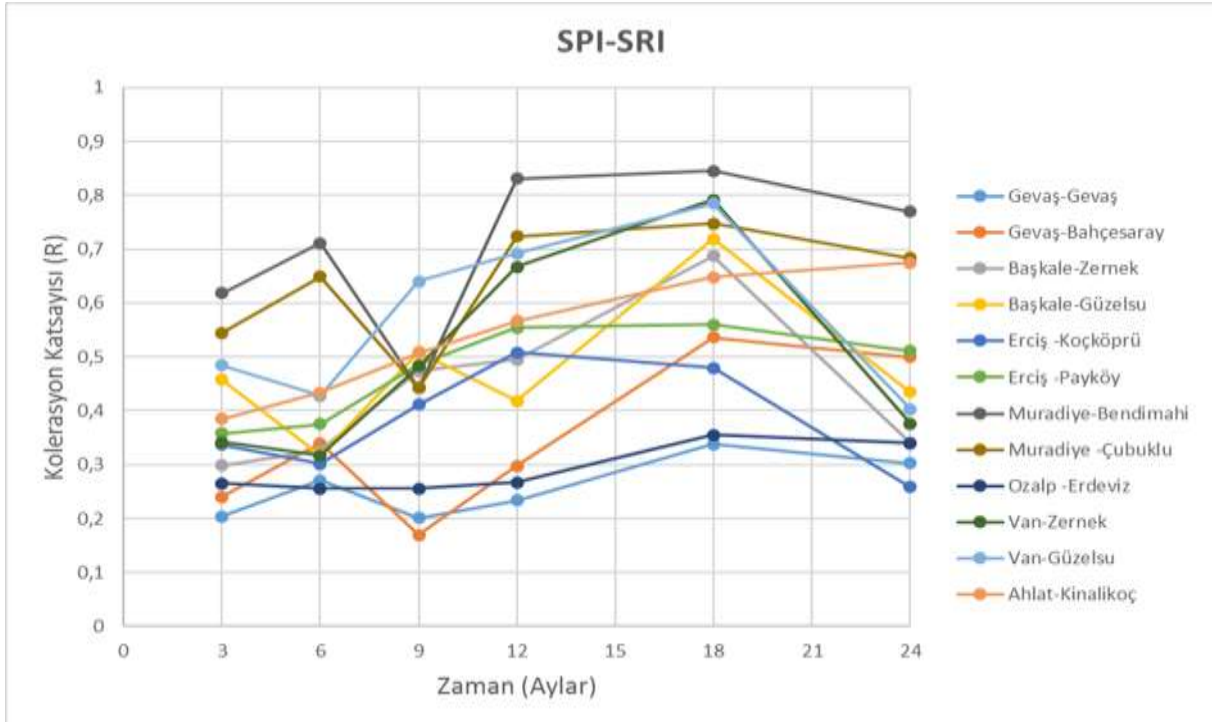

Şekil 12 SPI-SRI çapraz korelasyon sabitlerinin karşılaştırılması

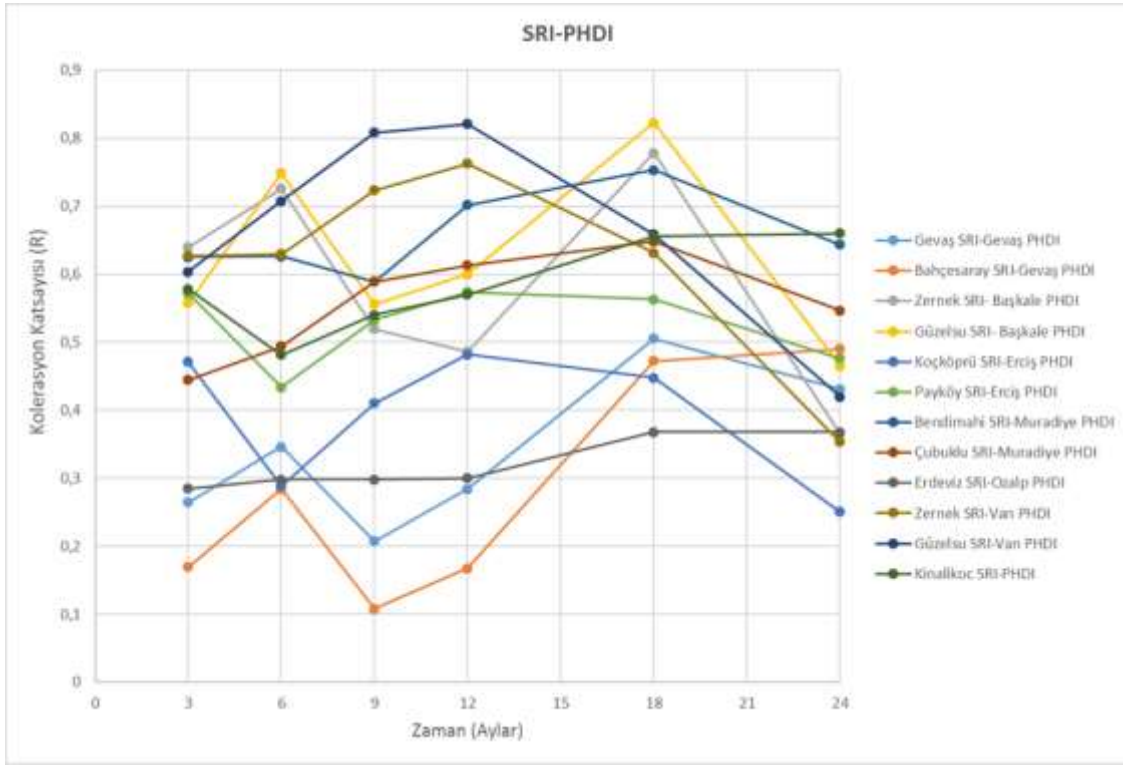

Şekil 13 SRI-PHDI çapraz korelasyon sabitlerinin karşılaştırılması

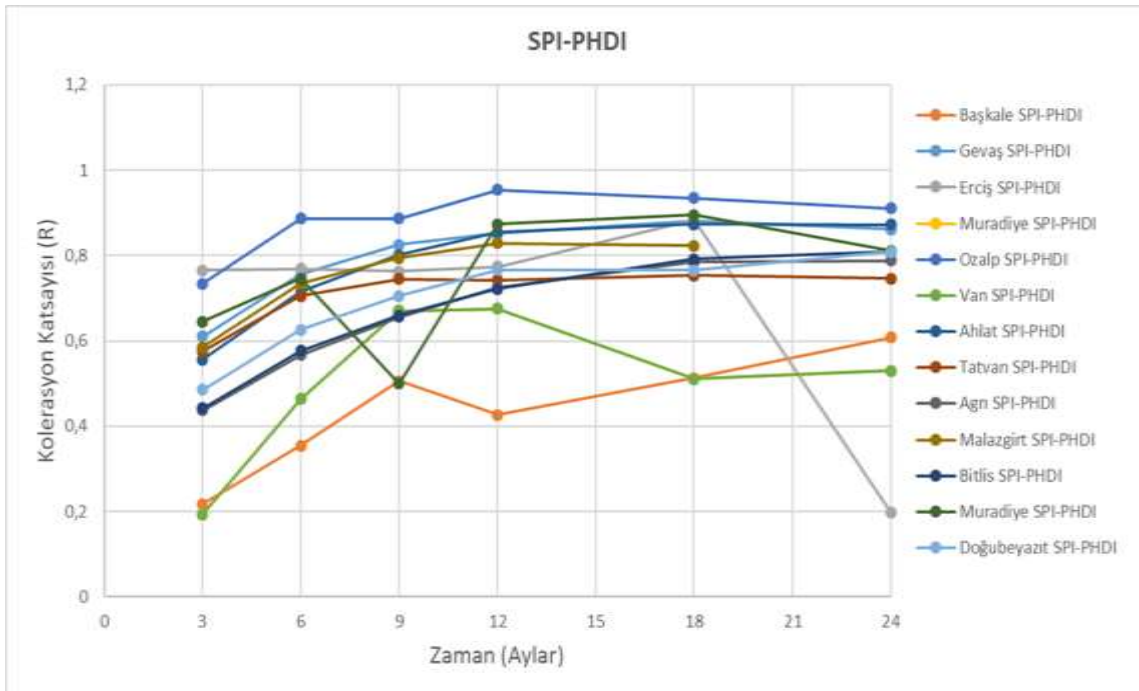

Şekil 14 SPI-PHDI çapraz korelasyon sabitlerinin karşılaştırılması



Analiz sonuçları ile NDVI sonuç görselleri, trend analizi ve geçmiş dönem kuraklıkları da karşılaştırılarak havza özelinde yaşanmış olan kurak evreler saptanmıştır. Bununla birlikte analizler sonucunda elde edilen farklı şiddet sınıflarına ait kuraklık gerçekleşme sayıları ve olasılıkları da çalışma kapsamında ortaya konmuştur.

Yapılan analizler sonucunda SPI ile PNI, 9 aylık SPI ile scPDSI, 12 Aylık SPI-PHDI ile 12 aylık SRI analizlerinin birbirleri ile benzer eğilimler gösterdiği gözlemlenmiştir. Havza için oluşturulan risk analizlerinde ise havzanın genel olarak normal, normale yakın kurak ve normale yakın nemli şiddet sınıflarının baskın olduğu görülmüştür.

Tarımsal kuraklık için yapılan indis analizlerinde özellikle 1991-1995 yağışlı dönem ve 1996-2001, 2008 kurak dönem bütün istasyonlarda gözlenmiştir. Diğer bir yandan hidrolojik açıdan yapılan indis analizlerinde ise 1998-2001 ve 2008 yılları neredeyse bütün istasyonlarda gözlenmiştir. Bu sonuçlar trend analizleri, NDVI sonuç görselleri ve geçmişte yaşanmış olan kuraklık kayıtları ile de desteklenmektedir.

1.3. Kuraklık Şiddet ve Risk Haritaları

Kuraklık şiddet haritaları istasyona ait hesaplanmış ilgili indisin farklı kuraklık şiddet sonuçlarının en yüksek görüldüğü şiddet sınıfı ve hesaplanan kuraklığın bütün istasyonlar için ortak olarak görüldüğü zaman aralıkları baz alınarak hazırlanmıştır. Burada sözü edilen dönem bütün istasyonlarda ortak olarak gözlenen 2008 kurak dönemleridir. Örnek olarak, meteorolojik kuraklık haritasında kullanılan 1 aylık SPI sonuçlarında 2008 yılı Ahlat istasyonunda sık görülen kuraklık şiddet sınıfları normal ve üstü kuraktır. Bu nedenle ilgili yıllar için bu istasyonun kuraklık şiddet sınıfı normal ve üstü kurak olarak belirlenmiştir. Diğer bir örnekte ise, Gevaş ve Tatvan istasyonunda 1 aylık SPI sonucunda 2008 yılı için baskın olan kuraklık şiddet sınıfı hafif kurak şiddetidir. Bu nedenle bu istasyon için şiddet sınıfı hafif kurak olarak atanmıştır. Diğer kuraklık türlerinde de benzer yöntem uygulanarak kuraklık şiddet haritaları oluşturulmuştur. Bununla birlikte her istasyona ait şiddet sınıfları bulunduktan sonra ters uzaklık ağırlıklı enterpolasyon (inverse distance weighting) yöntemi ile şiddet haritaları oluşturulmuştur. Kuraklık şiddet ve risk haritaları oluşturulurken şiddet sınıfları literatürde yapılan bölümlerin aksine 4 ana başlık altın toplanmıştır. Bu sınıflar; normal ve üstü, hafif, orta ve şiddetli kurak sınıflarıdır. Bu sınıflandırma yöntemi yorum ve değerlendirmeye kolaycı bir yaklaşım sunmaktadır.

Örnek şiddet haritaları aşağıda verilmiştir.



Şekil 18 Meteorolojik kuraklık şiddet sınıfları (1 Aylık SPI) 2008



Şekil 17 Meteorolojik kuraklık şiddet sınıfları (3 Aylık SPI) 2008



Şekil 15 Hidrolojik kuraklık şiddet sınıfları (12 Aylık SPI) 2008

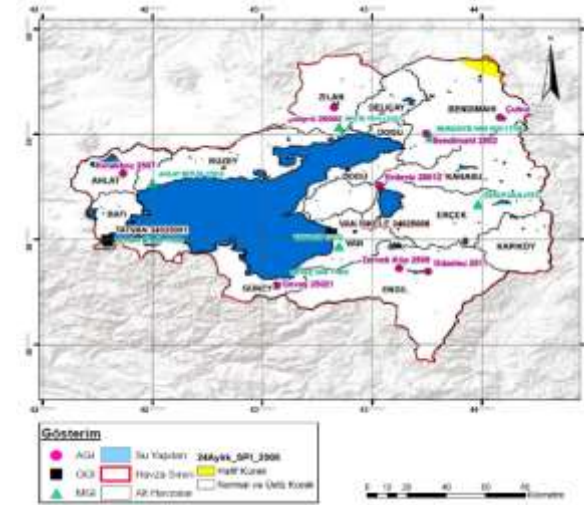

Şekil 16 Hidrolojik kuraklık şiddet sınıfları (24 Aylık SPI) 2008



Şekil 20 Tarımsal kuraklık şiddet sınıfları (6 Aylık SPI) 2008

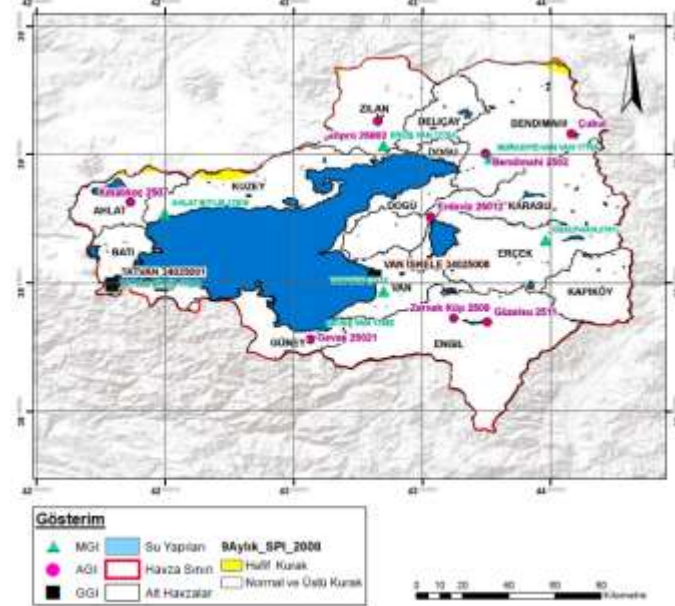

Şekil 19 Tarımsal kuraklık şiddet sınıfları (9 Aylık SPI) 2008



T.C. TARIM VE ORMAN BAKANLIđI
SU YÖNETİMİ GENEL MÜDÜRLÜĐÜ
TAŞKIN VE KURAKLIK YÖNETİMİ DAİRESİ BAŞKANLIđI



Kuraklık risk haritaları farklı kuraklık şiddetlerinin oluşma yüzdeleri baz alınarak hazırlanmıştır. Her bir kuraklık çeşidi ve bu kuraklık çeşitlerine ait sınıfların havza üzerindeki yüzdesel dağılımları ve yaşanma sıklıkları gözlenmiştir.

Buna göre meteorolojik kuraklıklar için SPI hesapları, hidrolojik kuraklıklar için SRI sonuçları ve tarımsal kuraklıklar için ise sNDVI değerleri kullanılmıştır.

Bununla birlikte her istasyona ait şiddet sınıflarına ait olasılıklar bulunduğundan sonra ters uzaklık ağırlıklı enterpolasyon (inverse distance weighting) yöntemi ile kuraklık risk haritaları oluşturulmuştur. Örnek risk haritaları aşağıda verilmiştir.

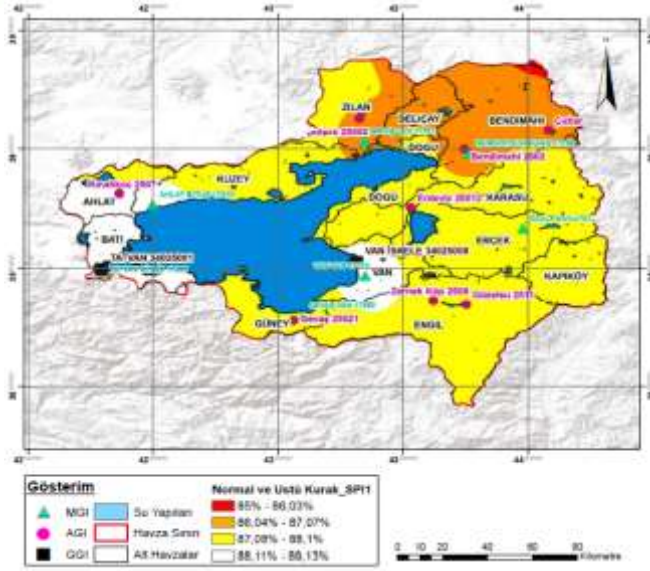

Şekil 22 Meteorolojik kuraklık risk haritası (1 Aylık SPI, normal ve üstü kurak)

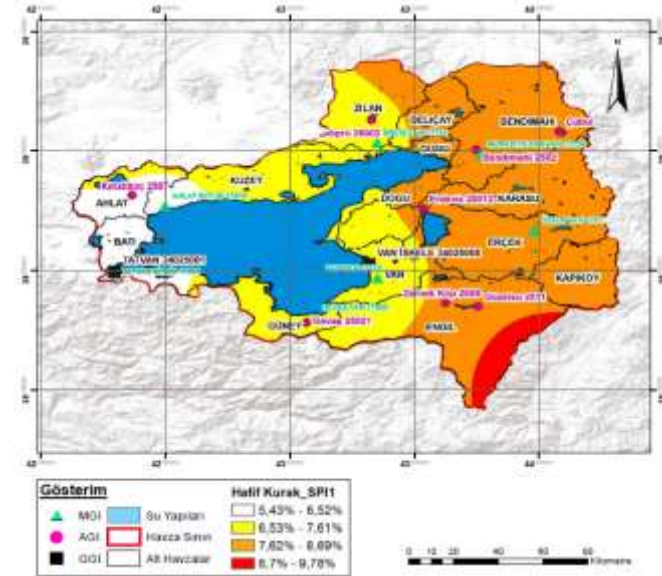

Şekil 21 Meteorolojik kuraklık risk haritası (1 Aylık SPI, hafif kurak)

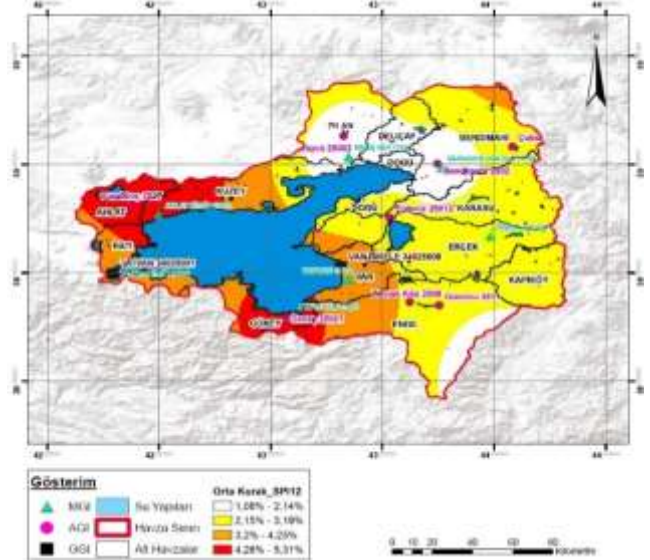

Şekil 24 Hidrolojik kuraklık risk haritası (12 Aylık SPI, orta şiddetli kurak)

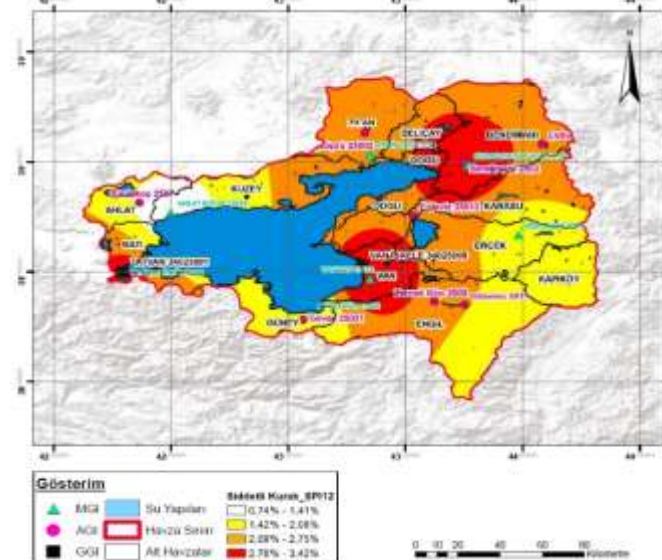

Şekil 23 Hidrolojik kuraklık risk haritası (12 Aylık SPI, şiddetli kurak)



1.4. Su Bütçesi Çalışmaları

Su bütçesi çalışmaları yapılırken “Mevcut Durum” ve 2015-2100 yıllarını kapsayan “Gelecek Durum” için havza su potansiyeli ve su potansiyelinde olabilecek değişimler incelenmiştir.

Mevcut Durum’daki su potansiyeli, havzadaki akım gözlem istasyonları gözlem değerlerine su kullanım miktarları eklenerek doğallaştırılan akımlarla yapılmış ve havzayı temsil ettikleri kabul edilen akım gözlem istasyonlarının akımları, buldukları alt havza geneline yansıtılmıştır. Böylece havza geneli için toplam su potansiyeli belirlenmiştir. Mevcut durum için yüzeysel su kullanımları, yeraltı suyu kullanımları, içme suyu kullanımları sektörlere göre ve bölgelere göre belirlenerek günümüzdeki su kullanım durumu ortaya konulmuştur.

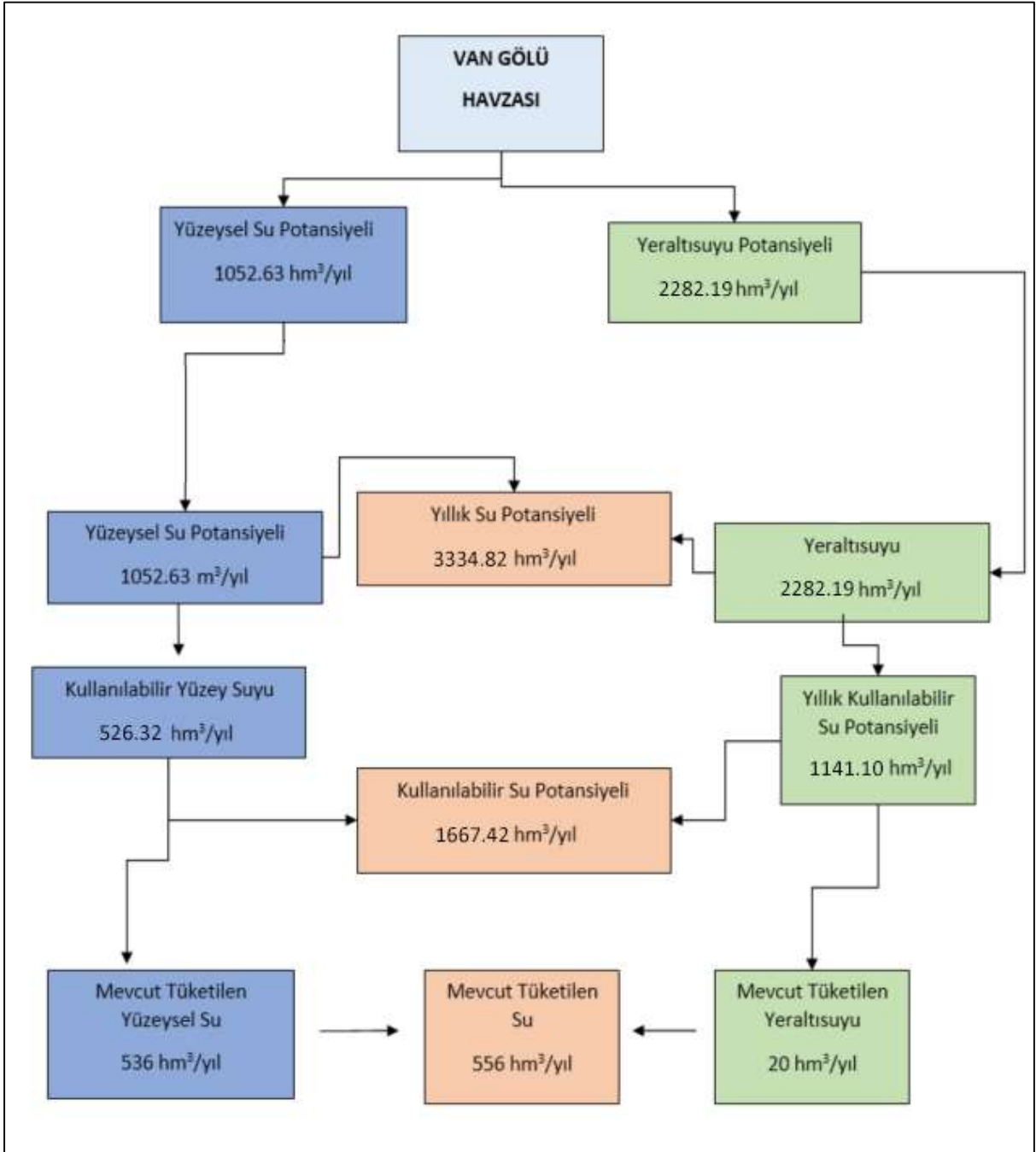

Şekil 25 Van Gölü Havzası Su Tüketimi Şeması



T.C. TARIM VE ORMAN BAKANLIĞI
SU YÖNETİMİ GENEL MÜDÜRLÜĞÜ
TAŞKIN VE KURAKLIK YÖNETİMİ DAİRESİ BAŞKANLIĞI



Tablo 11 Alt Havzalara Ait Akım Potansiyeli Model Sonuçları (Mevcut)

| Alt Havza | Yüzey Akım Pot (hm ³ /yıl) | İçe Akım Pot (hm ³ /yıl) | Baz Akım Pot (hm ³ /yıl) | Toplam (hm ³ /yıl) |
|--------------------------|---------------------------------------|-------------------------------------|-------------------------------------|-------------------------------|
| Ahlat-Batı | 136.59 | 11.93 | 304.44 | 452.96 |
| Bendimahi-Doğu3 | 72.49 | 43.40 | 341.27 | 457.16 |
| Deliçay-Doğu1ve2 | 37.51 | 2.99 | 235.13 | 275.63 |
| Engil | 26.74 | 49.34 | 233.71 | 309.78 |
| Güney | 122.91 | 10.14 | 285.31 | 418.36 |
| Karasu-Kapıköy-Erçek-Van | 148.83 | 195.60 | 206.68 | 551.11 |
| Zilan-Kuzey | 181.85 | 12.32 | 675.66 | 869.83 |
| Toplam | 726.92 | 325.72 | 2282.19 | 3334.82 |

Havzadaki su potansiyeli ve su kullanım durumu için; kuraklık, iklim değişikliği ve gelecekteki su ihtiyaçları perspektifinden değerlendirmek üzere “Gelecek Durum” analizleri de yapılmıştır. Gelecek durum değerlendirmeleri yapılabilmesi için öncelikle gelecekteki yağış sıcaklık ve evapotranspirasyon değerleri kullanılarak gelecekteki su potansiyeli belirlenmiştir.

Tablo 12 Alt Havzalara Ait Akım Potansiyeli Model Sonuçları (Gelecek Dönem)

| Alt Havza | Yüzey Akım Pot (hm ³ /yıl) | İçe Akım Pot (hm ³ /yıl) | Baz Akım Pot (hm ³ /yıl) | Toplam (hm ³ /yıl) |
|--------------------------|---------------------------------------|-------------------------------------|-------------------------------------|-------------------------------|
| Ahlat-Batı | 73.70 | 10.86 | 176.24 | 260.81 |
| Bendimahi-Doğu 3 | 22.27 | 14.72 | 227.68 | 264.67 |
| Deliçay-Doğu 1 ve 2 | 74.48 | 5.20 | 471.17 | 550.86 |
| Engil | 0.62 | 34.27 | 96.17 | 131.06 |
| Güney | 19.12 | 0.09 | 274.42 | 293.63 |
| Karasu-Kapıköy-Erçek-Van | 0.86 | 53.96 | 48.67 | 103.50 |
| Zilan-Kuzey | 114.91 | 6.37 | 512.41 | 633.69 |
| Toplam | 305.96 | 125.48 | 1806.77 | 2238.20 |

Hidrolojik model geliştirilirken havzadaki meteorolojik gözlem istasyonu verileri ve akım gözlem istasyonu verilerinden yararlanılmıştır.

Tablo 13 Model için kullanılan havza parametreleri

| Bölge | U _{max} | L _{max} | CQOF | CKIF | CK1 | TOF | TIF | TG | CKBF | CQLOW | CKLOW |
|--------------------------|------------------|------------------|-------|----------|--------|-------|-------|-------|----------|--------|----------|
| Ahlat-Batı | 4.77 | 153.295 | 0.262 | 993.81 | 7.733 | 0.152 | 0.472 | 0.028 | 3128.364 | 27.256 | 889858.1 |
| Bendimahi-Doğu3 | 5.009 | 78.028 | 0.1 | 998.749 | 10.081 | 0.295 | 0.049 | 0.002 | 1192.651 | 51.463 | 18736.35 |
| Deliçay-Doğu1-2 | 1.346 | 2.3 | 0.136 | 1224.384 | 23.628 | 0.552 | 0.645 | 0.653 | 1656.361 | 0.983 | 141711 |
| Engil | 0.1 | 98.958 | 0.101 | 996.941 | 89.836 | 0.99 | 0.846 | 0.309 | 1570.682 | 37.317 | 8977236 |
| Güney | 1.007 | 106.24 | 0.062 | 2992.619 | 5.261 | 0.99 | 0.98 | 0.397 | 3910.989 | 49.53 | 27803059 |
| Karasu-Kapıköy-Erçek-Van | 8.763 | 384.161 | 0.56 | 371.656 | 45.843 | 0.941 | 0.003 | 0.696 | 9560.327 | 33.259 | 37206.16 |
| Zilan-Kuzey | 2.014 | 28.741 | 0.184 | 1475.287 | 4.246 | 0.069 | 0.052 | 0.005 | 1607.991 | 0.005 | 9144770 |

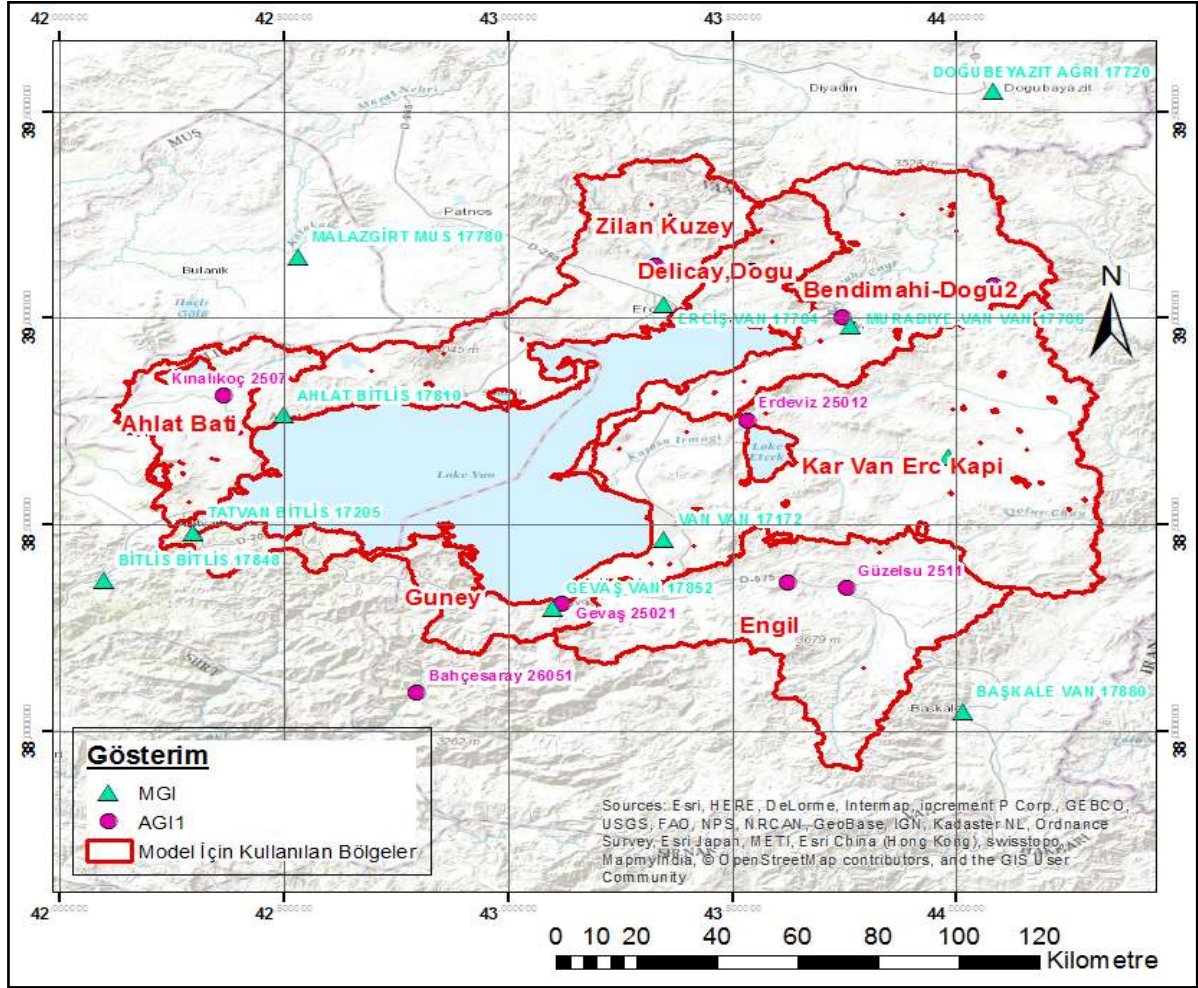

Şekil 26 Modelde Kullanılan Bölgeler



T.C. TARIM VE ORMAN BAKANLIĞI
SU YÖNETİMİ GENEL MÜDÜRLÜĞÜ
TAŞKIN VE KURAKLIK YÖNETİMİ DAİRESİ BAŞKANLIĞI



Tablo 14 Model İçin Seçilen Akım ve Meteorolojik Gözlem İstasyonları

| İstasyon Tipi | İstasyon Numarası | Nehir Adı | İstasyon Adı | DURUMU | Koordinatlar | |
|---------------|-------------------|--------------------|--------------|--------|--------------|---------|
| | | | | | X | Y |
| AGİ | 2502 | BENDİMAHI S. | Bendimahi | Kapalı | 43.748 | 39.000 |
| AGİ | 25012 | Karasu Gölalan | Erdeviz | Kapalı | 43.533 | 38.752 |
| AGİ | 25021 | Gevaş S. | Gevaş | Açık | 43.063 | 38.277 |
| AGİ | 2511 | GÜZELSU (HOŞAP) Ç. | Güzelsu | Açık | 43.754 | 38.344 |
| AGİ | 2507 | SÜFREZOR D. | Kınalıkoç | Kapalı | 42.365 | 38.810 |
| AGİ | 25002 | Zilan Deresi | Koçköprü | Kapalı | 43.327 | 39.127 |
| AGİ | 25013 | Deliçay | Payköy | Açık | 43.544 | 39.112 |
| MGİ | 17099 | - | AĞRI | Açık | 43.05 | 39.733 |
| MGİ | 17810 | - | AHLAT | Açık | 42.499 | 38.765 |
| MGİ | 17880 | - | BAŞKALE | Açık | 44.016 | 38.049 |
| MGİ | 17848 | - | BİTLİS | Açık | 42.099 | 38.365 |
| MGİ | 17720 | - | DOĞUBEYAZIT | Açık | 44.083 | 39.549 |
| MGİ | 17784 | - | ERCİŞ | Açık | 43.349 | 39.032 |
| MGİ | 17852 | - | GEVAŞ | Açık | 43.099 | 38.299 |
| MGİ | 17780 | - | MALAZGİRT | Açık | 42.533 | 39.149 |
| MGİ | 17786 | - | MURADIYE-VAN | Açık | 43.766 | 38.982 |
| MGİ | 17812 | - | ÖZALP | Açık | 43.983 | 38.665 |
| MGİ | 17205 | - | TATVAN | Açık | 42.299 | 38.482 |
| MGİ | 17172 | - | VAN | Açık | 43.3499 | 38.4657 |

Kalibre edilen ve doğrulanan hidrolojik modele gelecek durumu temsil eden yağış ve evapotranspirasyon değerleri girdi olarak girilmiş ve gelecek durum su potansiyeli belirlenmiştir.

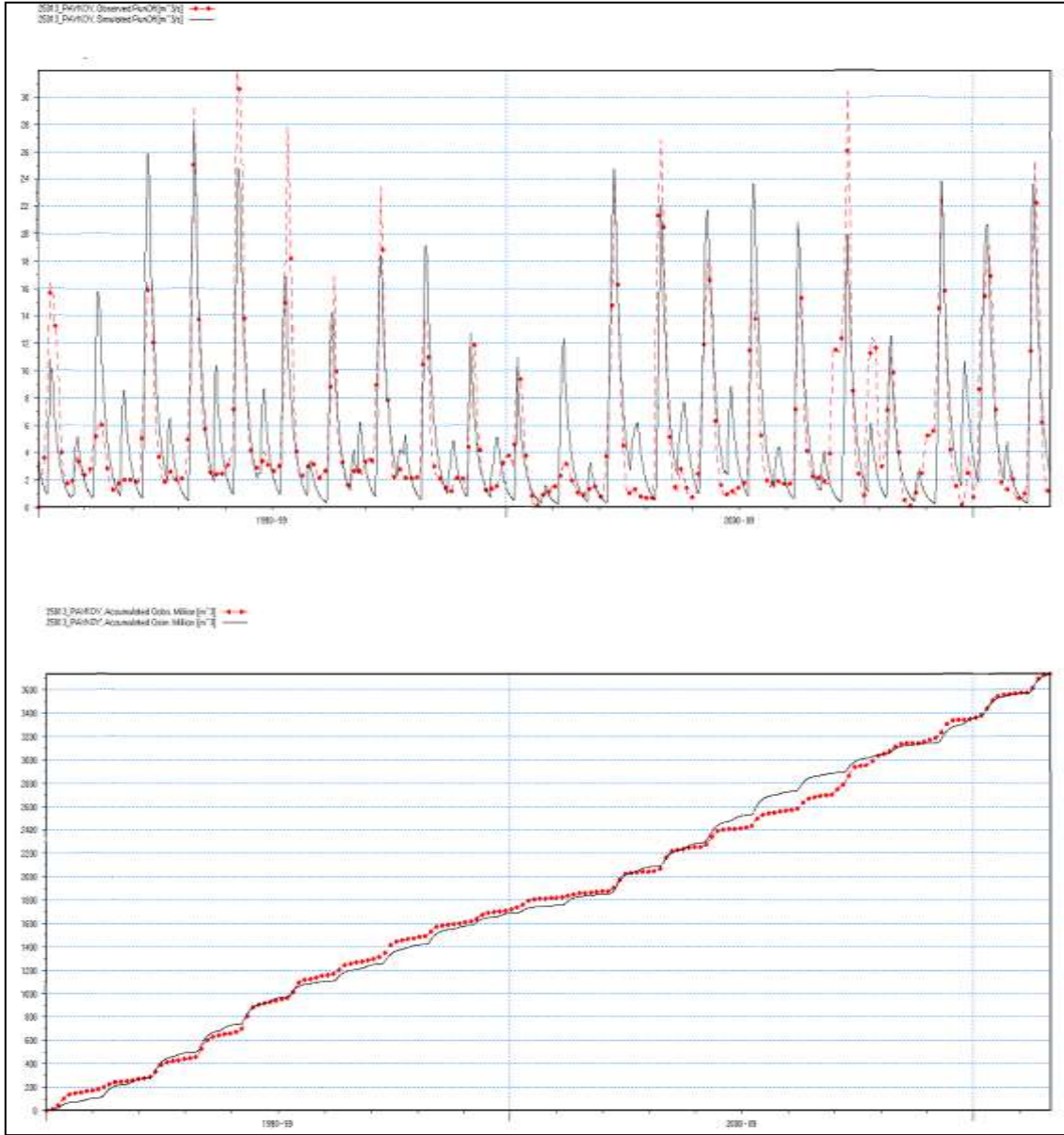

Şekil 27 25013 Nolu İstasyonun Kalibrasyon Sonucu

Tablo 15 Kalibrasyon Kararlılık Katsayıları (R²)

| Gözlem İstasyonu | Bulunduğu Alt Havza | Kararlılık Katsayısı (R ²) |
|------------------|--------------------------|--|
| 25021 | Güney | 0.567 |
| 25002 | Zilan-Kuzey | 0.590 |
| 2502 | Bendimahi-Doğu3 | 0.678 |
| 2507 | Ahlat-Batı | 0.582 |
| 25013 | Deliçay-Doğu1ve2 | 0.654 |
| 2511 | Engil | 0.509 |
| 25012 | Karasu-Kapıköy-Erçek-Van | 0.570 |

Yine bu veriler kullanılarak model kalibre edilmiş ve doğruluğu (validation) sağlanmıştır.

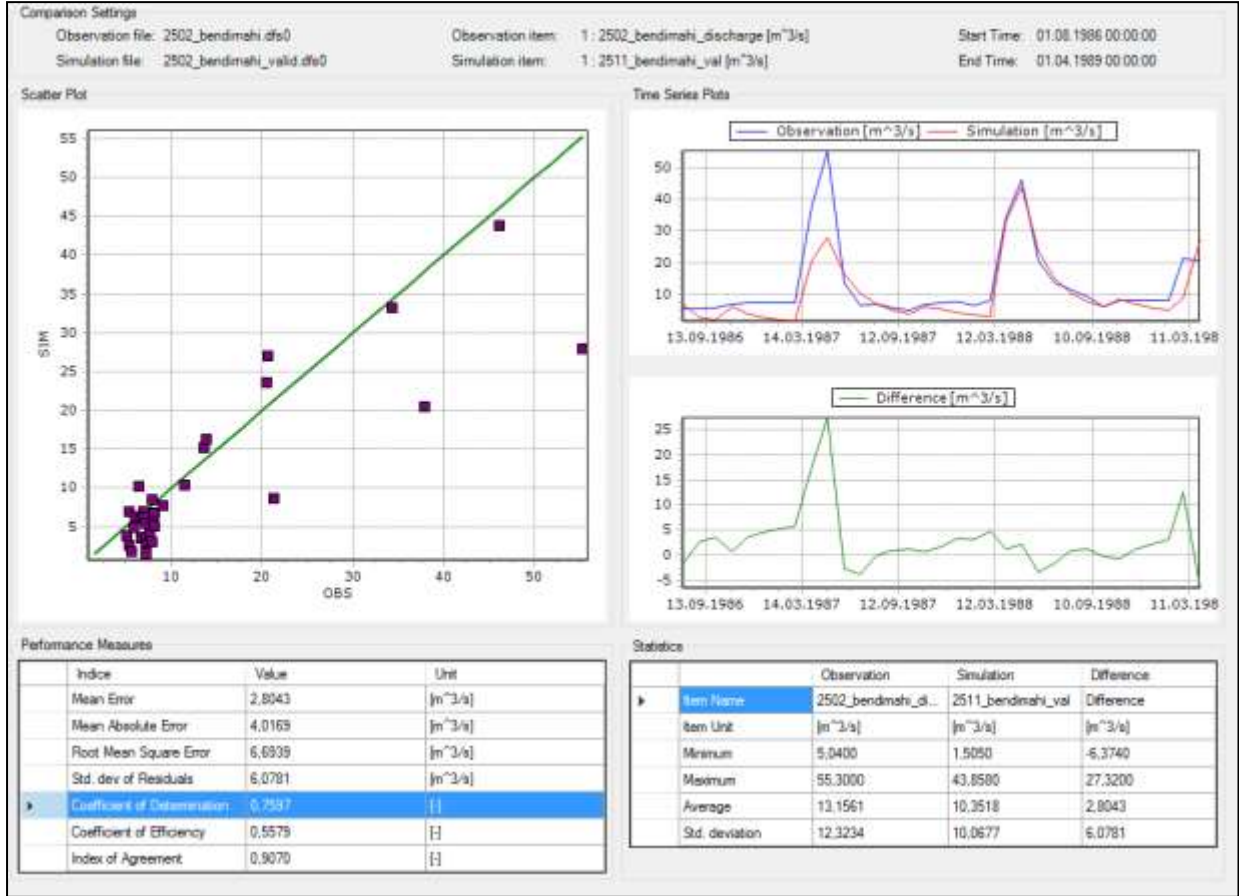

Şekil 28 2502 Nolu İstasyonun Validasyon Sonucu

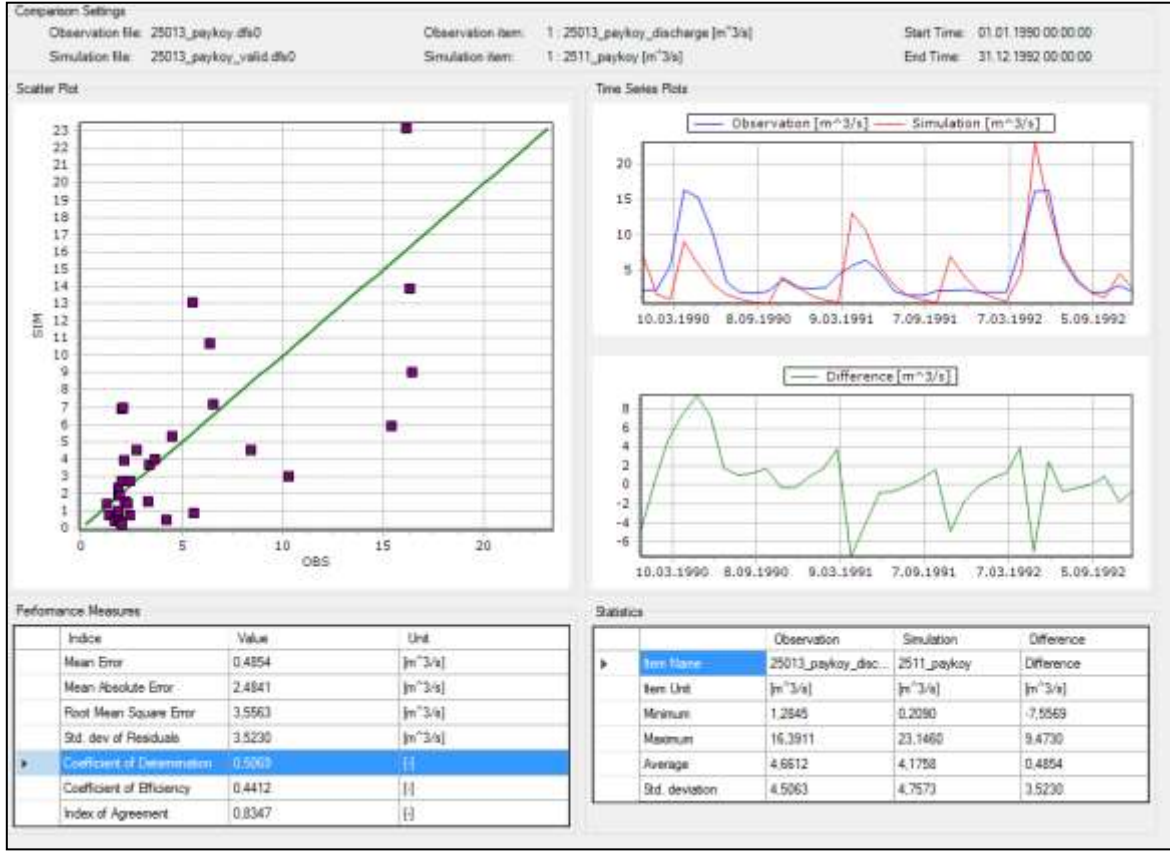

Şekil 29 25013 Nolu İstasyonun Validasyon Sonucu

Gelecek durumdaki yüzey ve yeraltı suyu kullanımlarının belirlenmesi için mevcut durumdaki su kullanımları, gelecekte hayata geçirilmesi düşünülen su kullanımı projeleri ve içme suyu ihtiyaçları açısından nüfus projeksiyonları göz önünde bulundurulmuştur. Belirlenen gelecekteki su kullanımları, gelecekteki su potansiyeli ile birlikte değerlendirilerek havzanın su potansiyeli ve su kullanımları kuraklık perspektifi altında değerlendirilmiştir.

1.5. Sektörel Etkilenebilirlik Analizleri

Havzadaki faal sektörlerin su kullanımları ve muhtemel kuraklık riskiyle karşılaştığında bu sektörlerin kuraklık maruziyetinden ne kadar etkilenebileceğinin sonuçları ortaya konulmuştur.

Havzadaki mevcut su kullanımları, öncel çalışmalar ve saha anketleri derlenerek yeniden hesaplanmıştır. Bu çalışmaların kuraklık su bütçesi belirleme çalışmaları yapılmıştır. Su bütçesi çalışmaları yapılırken “Mevcut Durum” ve 2017-2100 yıllarını kapsayan (2017-



T.C. TARIM VE ORMAN BAKANLIĞI
SU YÖNETİMİ GENEL MÜDÜRLÜĞÜ
TAŞKIN VE KURAKLIK YÖNETİMİ DAİRESİ BAŞKANLIĞI



2049, 2050-2074 ve 2075-2100) “Gelecek Durum” için havza su potansiyeli ve su potansiyelinde olabilecek değişimler incelenmiş olup bu değişikliklerin sektörlere etkileri araştırılmıştır.

Projenin bu bölümünde mevcut maruziyet durumları için proje kapsamında sunulan 1. Ara Rapor bölümünden; havzanın gelecek dönem maruziyet ve su kullanım indislerinin belirlenmesinde ise 2. Ara Rapor kapsamında gerçekleştirilen hidrolojik model çalışmasından önemli ölçüde fayda sağlanmıştır. Bu nedenle yapılan bu çalışmaların bütüncül ve birbirlerini tamamlar nitelikte olduğu görülmektedir.

Etkilenebilirlik olgusunun temel bileşenleri maruziyet, duyarlılık, ekonomik değer ve uyum kapasitesi indisleridir. Her bir sektör ve zaman dilimi için sözü edilen indisleri oluşturan parametreler tespit edilmiş, ilgili kurum ve saha anket çalışmaları ile değerleri tespit edilmiş ve çeşitli istatistiksel yöntemler ile alt havza bazında olası kuraklık durumunda sektörlerin ne derecede bu olası kuraklıktan etkilenebileceği saptanmıştır.

Maruziyet indisi ile ilgili genel olarak havzanın mevcut ve gelecek durumlardaki kuraklık geçirme yüzdesi ve olasılık derecesi şeklinde tanımlama yapmak mümkündür. Bu noktada maruziyet indisleri çalışılacak sektörler göre meteorolojik, tarımsal ve hidrolojik olarak sınıflanmıştır. Proje kapsamında sunulan 1. Ara Rapor aşamasında yapılan araştırma ve bulgulara göre: meteorolojik kuraklık için SPI-3 aylık değerlerinin kullanılmasının uygun olacağı, tarımsal kuraklık için ise SPI-9 ve scPDSI ve hidrolojik kuraklık için ise SPI-18, SRI-18 ve PHDI indislerinin korelasyon katsayısı bağlamında benzer sonuçlar verdiği saptanmıştır. Buna göre ise maruziyet indisinin hesaplamalarında;

- Meteorolojik Kuraklık için SPI-3,
- Tarımsal Kuraklık için SPI-9 ve scPDSI,
- Hidrolojik Kuraklık için SPI-18, SRI-18 ve scPHDI

değerlerinin yüzdesel sonuçları hesaplanarak elde edilmiştir.

Duyarlılık indisi maruziyet indisinden farklı olarak her sektör için ayrı ayrı ele alınmıştır. Sözü edilen sektörlerin ilgi durumlarına göre su gereksinimleri veya bağımlılıkları



T.C. TARIM VE ORMAN BAKANLIĞI
SU YÖNETİMİ GENEL MÜDÜRLÜĞÜ
TAŞKIN VE KURAKLIK YÖNETİMİ DAİRESİ BAŞKANLIĞI



farklılıklar göstermektedir. Yapılan bütün çalışmalar alt havza bazında olup, gerekli veri teminleri ilgili kurumlardan, havzada yapılan anket çalışmalarından, gerektiğinde uydu görüntülerinden sağlanmıştır. Elde edilen veriler sözü edildiği gibi farklı birimlerde olabilmektedir. Sözü edilen farklı birimlerin birbirleri ile kıyaslanması amacı ile normleştirme işlemi gerektiğinde bu indislerin hesaplanmasında da kullanılmıştır.

Ekonomik Değer indisi suya gereksinim duyan sektörün olası bir kuraklık durumu yaşandığında sektör ile ilgili üretimin ekonomik açıdan yaratacağı etkiyi irdelemektedir. Bilindiği üzere etkilenebilirlik ile doğru orantılı olup, yukarıda sözü edilen duyarlılık indisine benzer şekilde sektörlere göre farklılıklar göstermektedir.

Uyum kapasitesi indisi yaşanacak olası bir kuraklığa karşı bölgedeki sektörlerin ne denli bu olumsuzlukları karşılayabilecek potansiyelde olduklarını, teknolojik ve pratik olarak ilgili sektörün suya bağımlılığını azaltabilecek çözümleri barındırma durumudur. Dolayısı ile etkilenebilirlik ve uyum kapasitesi indisi açısından ters orantılı bir durum söz konusudur. Basit anlamda teknolojik ve pratik olarak suya bağımlılığını azaltmış sektörlerin kuraklık gibi doğal afetlerden etkilenme oranı düşmektedir.

Olası kuraklık durumları mekansal olarak da tespit edilmiş ve havzaya ait alt havzaların kuraklık durumlarının zaman içinde değişimleri, tepkileri ve şiddet sınıfları ortaya konulmuştur.

Sektörel etkilenebilirlik alt havzalar özelinde ele alınmıştır. Sözü edilen sektörler; tarım, içme ve kullanma suyu, sanayi, turizm ve ekosistemdir. Bu sektörlerin mevcut ve/veya gelecek su gereksinimleri etkilenebilirlik indislerinin ve sınıflarının tespit edilmesi ile mümkün kılınmıştır.

TAŞKIN VE KURAKLIK YÖNETİMİ DAİRESİ BAŞKANLIĞI

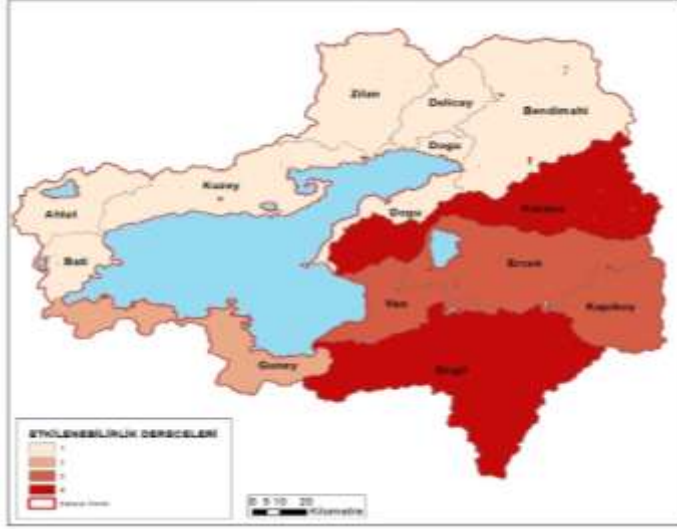

Şekil 30 Tarım Sektörü Mevcut Etkilenebilirlik Değeri



Şekil 31 Tarım Sektörel Etkilenebilirlik Analizi Etkilenebilirlik İndisi (2017-2049)

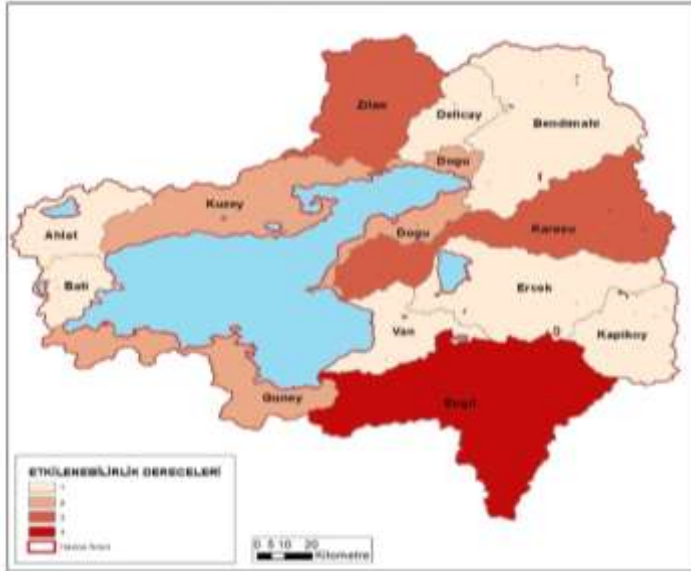

Şekil 32 Tarım Sektörel Etkilenebilirlik Analizi Etkilenebilirlik İndisi (2050-2074)

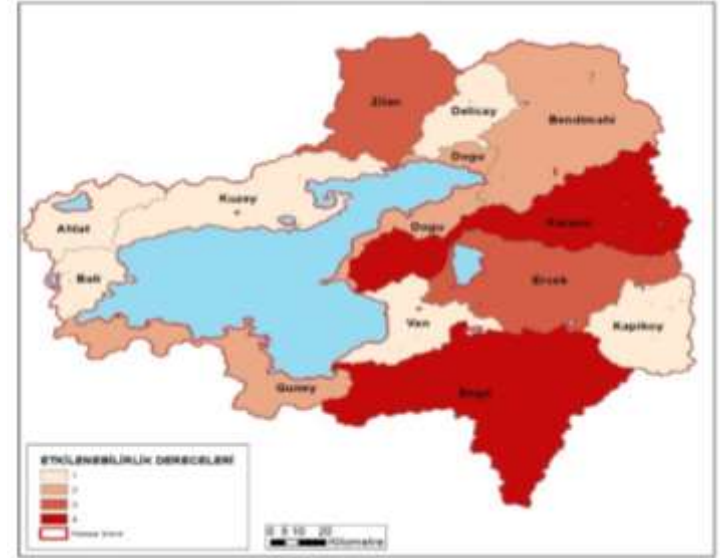

Şekil 33 Tarım Sektörel Etkilenebilirlik Analizi Etkilenebilirlik İndisi (2075-2100)

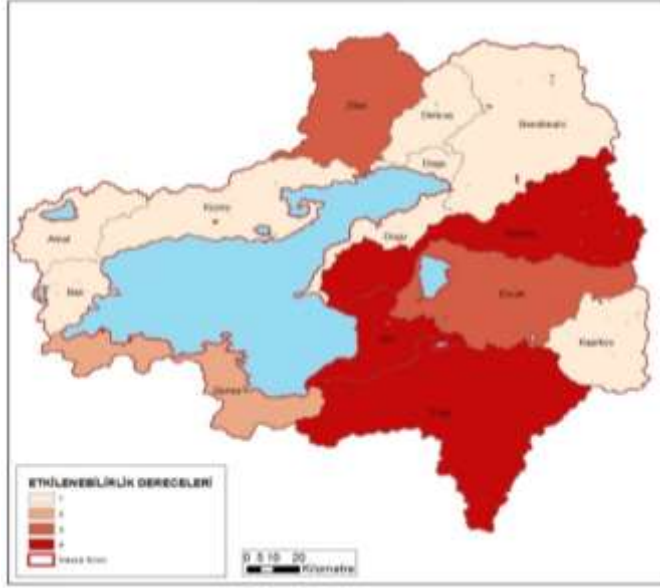

Şekil 34 İçme ve Kullanma Suyu Sektörü Mevcut Etkilenebilirlik Değeri

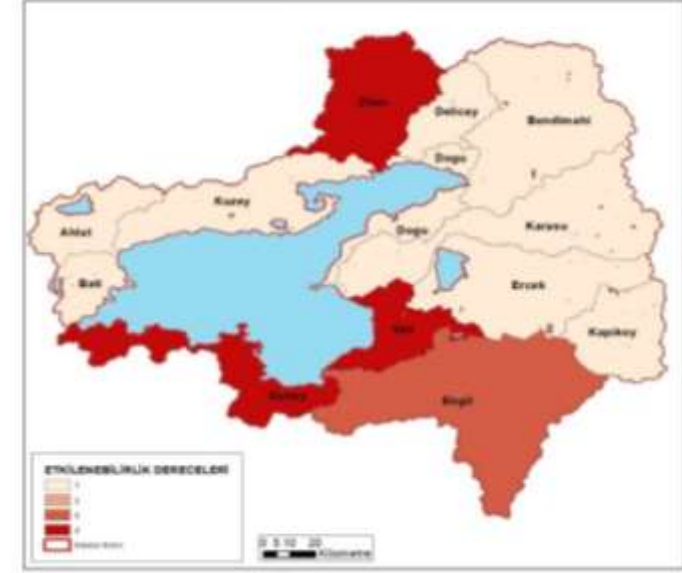

Şekil 35 İçme ve Kullanma Suyu Sektörel Etkilenebilirlik Analizi Etkilenebilirlik İndisi (2017-2049)



Şekil 36 İçme ve Kullanma Suyu Sektörel Etkilenebilirlik Analizi Etkilenebilirlik İndisi (2050-2074)

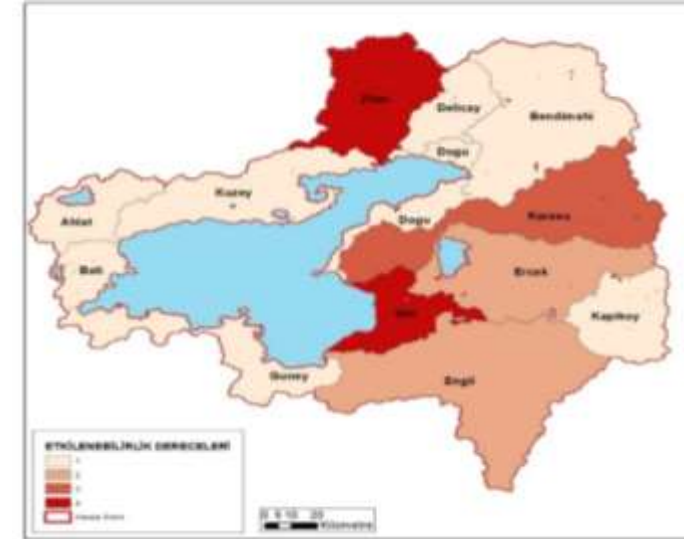

Şekil 37 İçme ve Kullanma Suyu Sektörel Etkilenebilirlik Analizi Etkilenebilirlik İndisi (2075-2100)

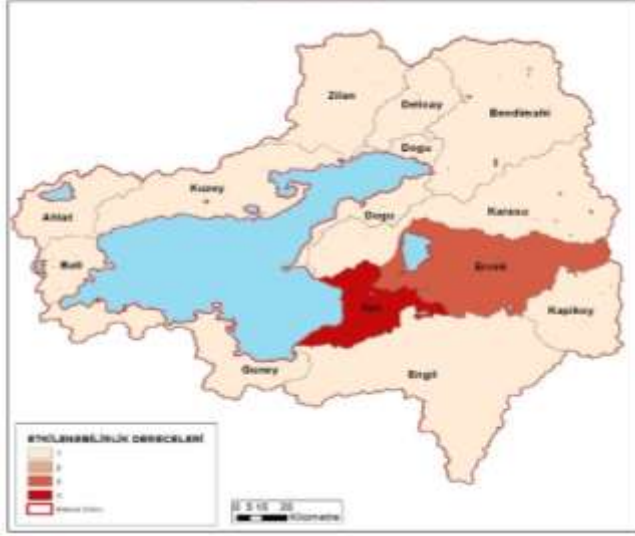

Şekil 38 Sanayi Sektörü Mevcut Etkilenebilirlik Değeri

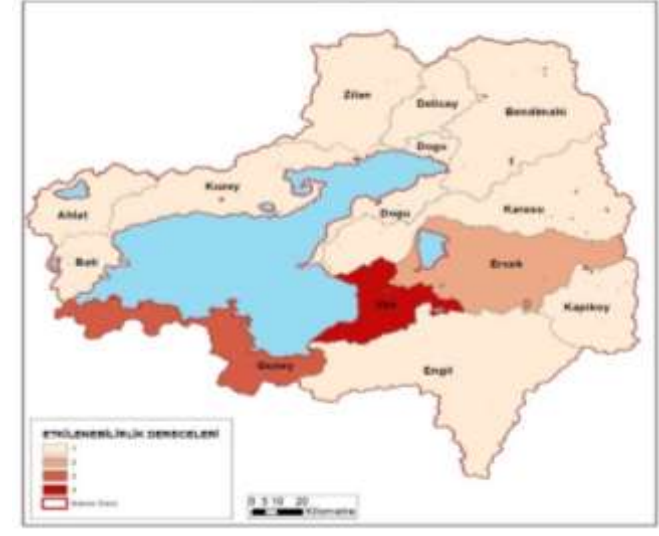

Şekil 39 Sanayi Suyu Sektörel Etkilenebilirlik Analizi Etkilenebilirlik İndisi (2017-2049)

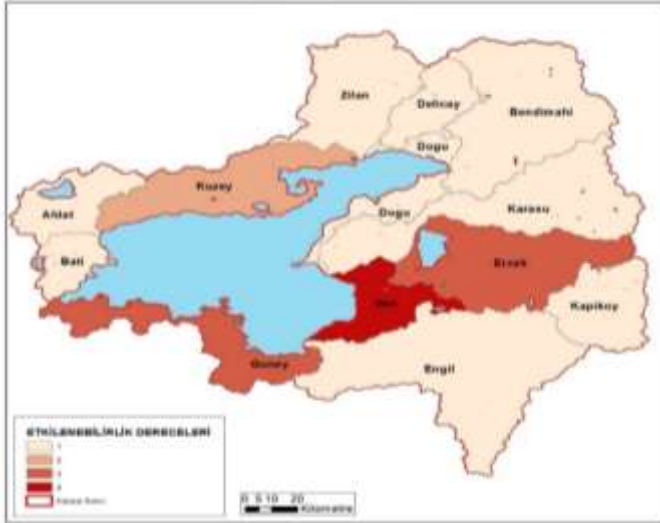

Şekil 40 Sanayi Suyu Sektörel Etkilenebilirlik Analizi Etkilenebilirlik İndisi (2050-2074)

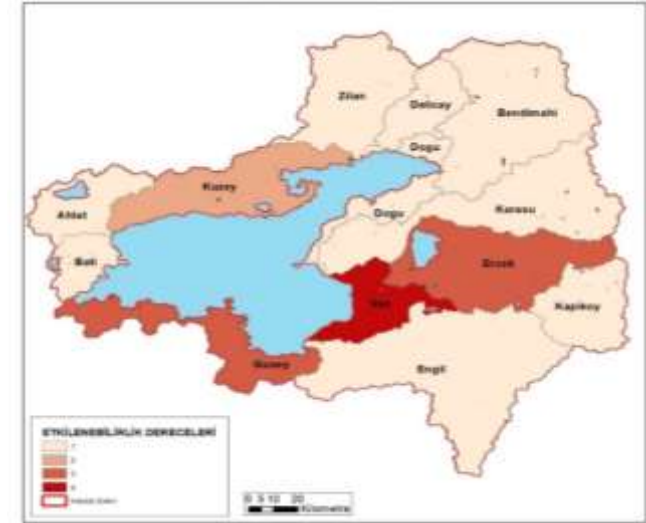

Şekil 41 Sanayi Suyu Sektörel Etkilenebilirlik Analizi Etkilenebilirlik İndisi (2075-2100)

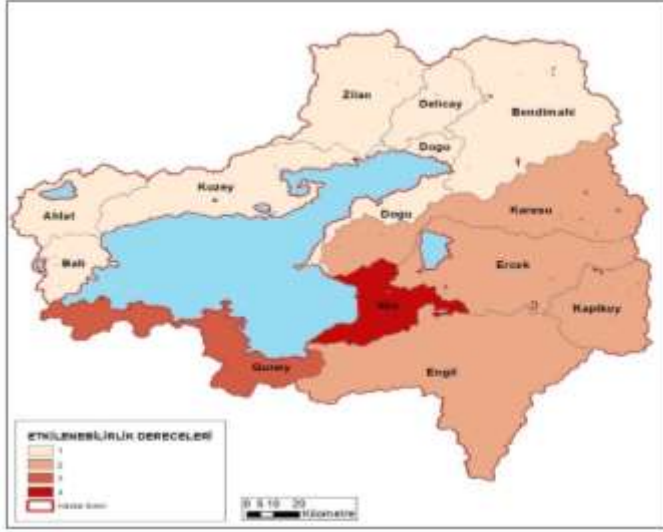

Şekil 42 Turizm Sektörü Etkilenebilirlik Değeri



Şekil 43 Turizm Sektörel Etkilenebilirlik Analizi Etkilenebilirlik İndisi (2017-2049)



Şekil 44 Turizm Sektörel Etkilenebilirlik Analizi Etkilenebilirlik İndisi (2050-2100)

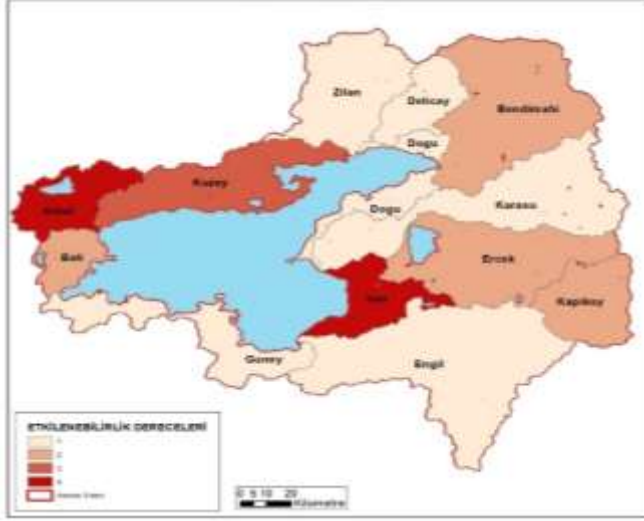

Şekil 45 Ekosistem Sektörü Mevcut Etkilenebilirlik Değeri

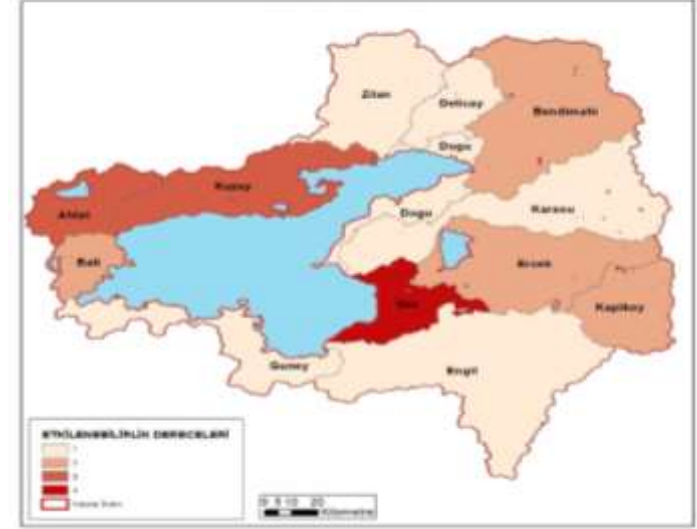

Şekil 4 Ekosistem Sektörel Etkilenebilirlik Analizi Etkilenebilirlik İndisi
(2017-2049)

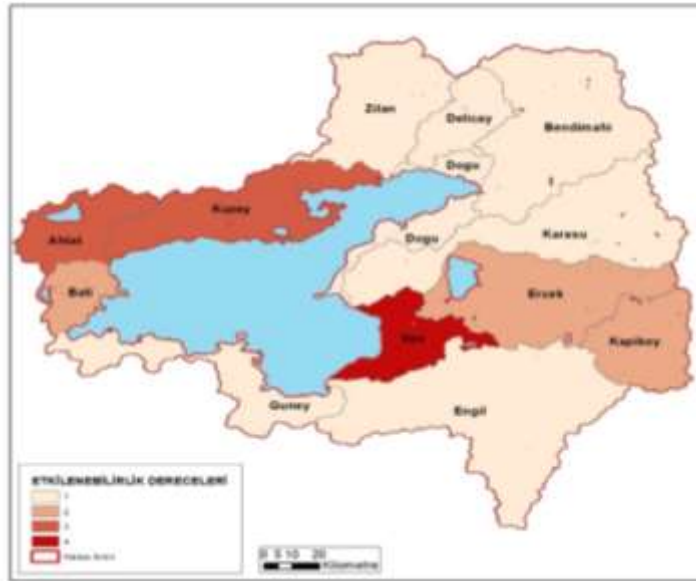

Şekil 45 Ekosistem Sektörel Etkilenebilirlik Analizi Etkilenebilirlik İndisi
(2050-2100)

1.6. Kuraklık Ve Su Kıtlığının Van Gölü Havzasındaki Etkileri

Van Gölü Havzası'nın genel değerlendirilmesi yapılırken ofis çalışmalarının yanı sıra sahadan gözlem ve konusunda uzman kişilerin deneyimlerine de başvurulmuş sonuca gidilmiştir. Saha gezilerinde yerinde gözlem, anket ve araştırmalarla sonuçlar desteklenmiştir.

Alt havzalar açısından bakıldığında mevcut durum için öncelikli tedbir alınması gereken alt havza Van Alt Havzası olarak görülmektedir. Engil ve Karasu Alt Havzaları Tarım ve İçme-Kullanma, Ahlat Havzası da Ekosistem sektörleri yönünden öncelik verilmesi gereken alanlardır. Farklı sektörler için etkilenebilirlik derecelerine göre diğer öncelik verilmesi gereken alt havzalar Tablo 16, Tablo 17, Tablo 18 ve Tablo 19'da sunulmaktadır.

Tablo 16 Alt Havzalar Sektörel Etkilenebilirlik ve Öncelikli Alanlar (Mevcut Durum)

| | Etkilenme Sınıfı | | | |
|-----------------------|--------------------|---------------------|---------------------------------|--|
| | Çok Yüksek Etki | Yüksek Etki | Orta Etki | Az Etki |
| İÇME VE KULLANMA SUYU | Engil, Karasu, Van | Erçek, Zilan | Güney | Ahlat, Batı, Bendimahı, Deliçay, Doğu, Kapıköy, Kuzey |
| TARIM | Karasu, Engil | Erçek, Kapıköy, Van | Güney | Ahlat, Batı, Bendimahı, Deliçay, Doğu, Kuzey, Zilan |
| EKOSİSTEM | Ahlat, Van | Kuzey | Bendimahı, Batı, Erçek, Kapıköy | Deliçay, Doğu, Engil, Güney, Karasu, Zilan |
| SANAYİ | Van | Erçek | - | Ahlat, Batı, Bendimahı, Deliçay, Doğu, Engil, Güney, Karasu, Kapıköy, Kuzey, Zilan |
| TURİZM | Van | Güney | Engil, Erçek, Kapıköy, Karasu | Ahlat, Batı, Bendimahı, Deliçay, Doğu, Kuzey, Zilan |

Tablo 17 Alt Havzalar Sektörel Etkilenebilirlik ve Öncelikli Alanlar (2017-2049)

| | Etkilenme Sınıfı | | | |
|-----------------------|-------------------|---------------|---------------------------------|--|
| | Çok Yüksek Etki | Yüksek Etki | Orta Etki | Az Etki |
| İÇME VE KULLANMA SUYU | Güney, Van, Zilan | Engil | - | Ahlat, Batı, Bendimahı, Deliçay, Doğu, Erçek, Karasu, Kapıköy, Kuzey |
| TARIM | Engil | Güney, Karasu | - | Ahlat, Batı, Bendimahı, Deliçay, Doğu, Erçek, Kapıköy, Kuzey, Van, Zilan |
| EKOSİSTEM | Van | Ahlat, Kuzey | Bendimahı, Batı, Erçek, Kapıköy | Deliçay, Doğu, Engil, Güney, Karasu, Zilan |
| SANAYİ | Van | Güney | Erçek | Ahlat, Batı, Bendimahı, Deliçay, Doğu, Engil, Karasu, Kapıköy, Kuzey, Zilan |
| TURİZM | Van | Güney | - | Ahlat, Batı, Bendimahı, Deliçay, Doğu, Engil, Erçek, Karasu, Kapıköy, Kuzey, Zilan |

Tablo 18 Alt Havzalar Sektörel Etkilenebilirlik ve Öncelikli Alanlar (2050-2074)

| | Etkilenme Sınıfı | | | |
|-----------------------|------------------|---------------|---------------------------|---|
| | Çok Yüksek Etki | Yüksek Etki | Orta Etki | Az Etki |
| İÇME VE KULLANMA SUYU | Van, Zilan | - | Güney, Kuzey | Ahlat, Batı, Bendimahi, Deliçay, Doğu, Engil, Erçek, Karasu, Kapıköy, Zilan |
| TARIM | Engil | Karasu, Zilan | Doğu, Güney, Kuzey | Ahlat, Batı, Bendimahi, Deliçay, Erçek, Kapıköy, Van |
| EKOSİSTEM | Van | Kuzey, Ahlat | Batı, Erçek, Kapıköy | Bendimahi, Deliçay, Doğu, Engil, Güney, Karasu, Zilan |
| SANAYİ | Van | Erçek, Güney | Kuzey | Ahlat, Batı, Bendimahi, Deliçay, Doğu, Engil, Karasu, Kapıköy, Zilan |
| TURİZM | Van | Güney | Ahlat, Batı, Kuzey, Zilan | Bendimahi, Deliçay, Doğu, Engil, Erçek, Karasu, Kapıköy |

Tablo 19 Alt Havzalar Sektörel Etkilenebilirlik ve Öncelikli Alanlar (2074-2100)

| | Etkilenme Sınıfı | | | |
|-----------------------|------------------|--------------|---------------------------|---|
| | Çok Yüksek Etki | Yüksek Etki | Orta Etki | Az Etki |
| İÇME VE KULLANMA SUYU | Van, Zilan | Karasu | Engil, Erçek | Ahlat, Batı, Bendimahi, Deliçay, Doğu, Güney, Kapıköy, Kuzey |
| TARIM | Engil, Karasu | Erçek, Zilan | Bendimahi, Doğu, Güney | Ahlat, Batı, Deliçay, Kapıköy, Kuzey, Van |
| EKOSİSTEM | Van | Kuzey, Ahlat | Batı, Erçek, Kapıköy | Bendimahi, Deliçay, Doğu, Engil, Güney, Karasu, Zilan |
| SANAYİ | Van | Erçek, Güney | Kuzey | Ahlat, Batı, Bendimahi, Deliçay, Doğu, Karasu, Kapıköy, Zilan |
| TURİZM | Van | Güney | Ahlat, Batı, Kuzey, Zilan | Deliçay, Doğu, Engil, Erçek, Karasu, Kapıköy |

Yukarıda irdelenen etkilenebilirlik sınıfları ve buna bağlı olarak öncelendirme tablolarının yanı sıra havza içinde öneme sahip bir başka bulgu sektörel su kullanım indisi sonuçlarıdır. Bu veri bize havza içinde alt havzalar özelinde su kullanımlarının potansiyele oranla yıllar içinde ne kadar değiştiği bilgisini sunmaktadır.

Tablo 20 Su Kullanım İndisleri (WEI) Sınıflandırması (Raskin et al.,1997, Water Exploitation Index sınıflamasından üretilmiştir)

| | |
|--|----------------------------|
| | Aşırı Su Stresli (>%40) |
| | Su Stresli (%40-%20) |
| | Düşük Su Stresli (%20-%10) |
| | Su Stresi Yok (<%10) |

Mevcut durum sektörel su kullanımını indisleri incelendiğinde aşırı su stresi olan alt havzalar: tarım Sektörü için Engil, Erçek, Karasu ve Kapıköy; içme-kullanma suyu için Van Alt Havzaları olarak tespit edilmiştir. Özellikle tarım için Engil ve içme-kullanma suyu için Van alt Havzalarının mevcut durum için en öncelikli alt havzalar olduğu düşünülecek olur ise

bu iki sektör için ilk tedbir alınması gereken alt havzalar Engil ve Van Alt Havzaları olarak öne çıkmaktadırlar (Tablo 21).

Tablo 21 Alt Havzalar Su Kullanım İndisi Dereceleri (Mevcut)

| Alt Havza | Su Kullanım İndisi (WEI) | | | | |
|-----------------------|--------------------------|-------|-----------|--------|--------|
| | İÇME VE KULLANMA SUYU | TARIM | EKOSİSTEM | SANAYİ | TURİZM |
| Ahlat Alt Havzası | 0.37 | 7.77 | 6.18 | 0.00 | 0.00 |
| Batı Alt Havzası | 1.42 | 3.59 | 3.82 | 0.00 | 0.00 |
| Bendimahi Alt Havzası | 1.88 | 21.54 | 8.45 | 0.00 | 0.20 |
| Deliçay Alt Havzası | 0.26 | 2.99 | 7.80 | 0.00 | 0.00 |
| Doğu Alt Havzası | 0.30 | 14.85 | 2.76 | 0.00 | 0.17 |
| Engil Alt Havzası | 8.35 | 60.27 | 10.00 | 0.00 | 0.00 |
| Erçek Alt Havzası | 7.70 | 41.66 | 3.19 | 0.39 | 0.00 |
| Güney Alt Havzası | 2.19 | 3.68 | 10.00 | 0.03 | 1.18 |
| Karasu Alt Havzası | 7.68 | 66.99 | 3.83 | 0.00 | 0.00 |
| Kapıköy Alt Havzası | 2.87 | 55.03 | 1.68 | 0.00 | 0.00 |
| Kuzey Alt Havzası | 1.22 | 8.07 | 5.01 | 0.01 | 0.00 |
| Van Alt Havzası | 72.34 | 18.93 | 1.30 | 27.71 | 22.40 |
| Zilan Alt Havzası | 2.62 | 8.72 | 4.99 | 0.00 | 0.22 |



T.C. TARIM VE ORMAN BAKANLIĞI
SU YÖNETİMİ GENEL MÜDÜRLÜĞÜ

TAŞKIN VE KURAKLIK YÖNETİMİ DAİRESİ BAŞKANLIĞI



2017-2049 yılları arasında içme kullanma suyu için Van Alt Havzası, tarım için ise Engil ve Karasu Alt havzalarının aşırı su stresli oldukları görülmektedir. Bu dönem için mevcut durumun benzeri olarak bu alt havzaların önceliklendirilmesi gereklidir (Tablo 22).

Tablo 22 Alt Havzalar Su Kullanım İndis Dereceleri (2017-2049)

| Alt Havza | Su Kullanım İndisi (WEI) | | | | |
|-----------------------|--------------------------|-------|-----------|--------|--------|
| | İÇME VE KULLANMA SUYU | TARIM | EKOSİSTEM | SANAYİ | TURİZM |
| Ahlat Alt Havzası | 0.42 | 9.10 | 3.82 | 0.00 | 0.00 |
| Batı Alt Havzası | 1.66 | 4.20 | 6.20 | 0.00 | 0.00 |
| Bendimahi Alt Havzası | 1.76 | 21.39 | 8.41 | 0.00 | 0.20 |
| Deliçay Alt Havzası | 0.33 | 3.91 | 7.80 | 0.00 | 0.00 |
| Doğu Alt Havzası | 0.33 | 18.24 | 2.93 | 0.00 | 0.22 |
| Engil Alt Havzası | 10.52 | 88.44 | 10.00 | 0.00 | 0.00 |
| Erçek Alt Havzası | 6.59 | 36.32 | 3.19 | 0.34 | 0.00 |
| Güney Alt Havzası | 3.55 | 5.22 | 10.00 | 0.04 | 1.68 |
| Karasu Alt Havzası | 6.43 | 47.97 | 3.83 | 0.00 | 0.00 |
| Kapıköy Alt Havzası | 2.21 | 25.68 | 1.68 | 0.00 | 0.00 |
| Kuzey Alt Havzası | 1.50 | 10.86 | 5.01 | 0.00 | 0.00 |
| Van Alt Havzası | 47.13 | 13.03 | 1.30 | 24.38 | 19.52 |
| Zilan Alt Havzası | 2.62 | 5.86 | 10.00 | 0.00 | 0.29 |

2050-2074 dönemi için de yine Van Alt Havzası içme-kullanma suyu, Engil, Erçek ve Karasu Alt Havzaları ise Tarım sektörü su kullanımlarında aşırı stresli olarak yer almaktadır (Tablo 23). Yine sözü edilen alt havzalar önceliklendirilmelidir.

Tablo 23 Alt Havzalar Su Kullanım İndisi Dereceleri (2050-2074)

| Alt Havza | Su Kullanım İndisi (WEI) | | | | |
|-----------------------|--------------------------|-------|-----------|--------|--------|
| | İÇME VE KULLANMA SUYU | TARIM | EKOSİSTEM | SANAYİ | TURİZM |
| Ahlat Alt Havzası | 0.74 | 10.03 | 3.82 | 0.00 | 0.00 |
| Batı Alt Havzası | 2.45 | 4.63 | 7.47 | 0.00 | 0.00 |
| Bendimahi Alt Havzası | 2.55 | 19.56 | 6.98 | 0.00 | 0.29 |
| Deliçay Alt Havzası | 0.56 | 3.76 | 7.80 | 0.00 | 0.00 |
| Doğu Alt Havzası | 0.43 | 17.31 | 2.97 | 0.00 | 0.32 |
| Engil Alt Havzası | 14.62 | 93.43 | 10.00 | 0.00 | 0.00 |
| Erçek Alt Havzası | 7.60 | 42.57 | 3.19 | 0.34 | 0.00 |
| Güney Alt Havzası | 5.11 | 4.60 | 10.00 | 0.05 | 2.42 |
| Karasu Alt Havzası | 7.68 | 56.23 | 3.83 | 0.00 | 0.00 |
| Kapıköy Alt Havzası | 2.26 | 18.58 | 1.68 | 0.00 | 0.00 |
| Kuzey Alt Havzası | 2.23 | 11.30 | 5.01 | 0.01 | 0.00 |
| Van Alt Havzası | 46.29 | 21.11 | 1.30 | 24.09 | 28.20 |
| Zilan Alt Havzası | 3.74 | 6.09 | 10.00 | 0.00 | 0.43 |

2075-2100 yılları arasında ise sektörlerde genel olarak su kullanım indislerinin arttığı görülmektedir. İçme-Kullanma Suyu için Zilan Alt Havzası Van Alt Havzası ile birlikte aşırı stresli durumda olup, tarımda Engil, Erçek ve Karasu aşırı stresli, Kapıköy ve Van Alt Havzaları ise su stresli duruma geçmiştir. Diğer bir nokta ise Van Alt Havzası ekosistem sektörü hariç bütün sektörlerde su stresli ve üstü durumda bulunmaktadır. Etkilenebilirlik dereceleri de göz önüne alındığında buradan Van Alt Havzası'nın son dönem olan 2075-2100 döneminde bütün sektörlerde su sıkıntısı yaşanacağı sonucu çıkarılabilir (Tablo 24).

Tablo 24 Alt Havzalar Su Kullanım İndis Dereceleri (2075-2100)

| Alt Havza | Su Kullanım İndisi (WEI) | | | | |
|-----------------------|--------------------------|-------|-----------|--------|--------|
| | İÇME VE KULLANMA SUYU | TARIM | EKOSİSTEM | SANAYİ | TURİZM |
| Ahlat Alt Havzası | 1.04 | 10.06 | 3.82 | 0.00 | 0.00 |
| Batı Alt Havzası | 2.84 | 4.64 | 7.47 | 0.00 | 0.00 |
| Bendimahı Alt Havzası | 3.79 | 19.88 | 6.98 | 0.00 | 0.36 |
| Delice Alt Havzası | 0.86 | 3.76 | 7.80 | 0.00 | 0.00 |
| Doğu Alt Havzası | 0.53 | 17.41 | 2.97 | 0.00 | 0.40 |
| Engil Alt Havzası | 12.48 | 73.91 | 10.00 | 0.00 | 0.00 |
| Erçek Alt Havzası | 11.64 | 46.28 | 3.19 | 0.45 | 0.00 |
| Güney Alt Havzası | 7.42 | 5.16 | 10.00 | 0.07 | 3.05 |
| Karasu Alt Havzası | 12.58 | 61.13 | 3.83 | 0.00 | 0.00 |
| Kapıköy Alt Havzası | 3.13 | 20.20 | 1.68 | 0.00 | 0.00 |
| Kuzey Alt Havzası | 2.58 | 10.35 | 5.01 | 0.01 | 0.00 |
| Van Alt Havzası | 74.15 | 21.11 | 1.30 | 31.77 | 35.43 |
| Zilan Alt Havzası | 74.15 | 5.58 | 10.00 | 0.00 | 0.55 |



T.C. TARIM VE ORMAN BAKANLIĞI
SU YÖNETİMİ GENEL MÜDÜRLÜĞÜ
TAŞKIN VE KURAKLIK YÖNETİMİ DAİRESİ BAŞKANLIĞI



Proje boyunca yapılan tüm analizlere, çıkarımlara ve çalışmalara dayanılarak Van Gölü Havza'sında su kıtlığı ve kuraklığa karşı alınabilecek tedbirler, alt havza bazında, sektör özelinde oluşturulmuştur. Bu tedbirlere örnek olarak; sulama sistemlerinin geliştirilmesi (basınçlı ve damla sulamaya geçilmesi), gözlem ağının oluşturulması (yeni akım, meteoroloji, kar ve göl gözlem istasyonlarının, yeni yas gözlem kuyularının açılması), içme-kullanma suyu şebekesinin iyileştirilmesi, kayıp-kaçak oranlarının azaltılması (abone olmayan konut, işyeri vb yerleşimlerin tespit edilmesi, abone sistemlerine kayıt edilmesi ve CBS tabanlı bir yazılım ile takip edilmesi), mevcut tesislere ek yeni tesisler kurulması (yeraltı suyu depolama rezervlerinin oluşturulması ve Van Gölü suyunun arıtılarak içme ve kullanma için kullanılması hususunda fizibilite çalışmalarının yapılması), su kullanan sistemlerin geliştirilmesi (sanayi tesislerinde ısıtma ve soğutma sularının daha verimli kullanılmasının sağlanması) ve ekosistemin korunması için buharlaşma önleyici tekniklerin kullanılması verilebilir.

1.7. Van Gölü Havzası'ndaki Kuraklık Etkilerinin Azaltılması İçin Önerilen Tedbirler

Van Gölü Havzası'nda kuraklığın etkilerini azaltmak için belirlenen tedbirler temel olarak iki bölümden oluşmaktadır. Bunlardan ilki ilgili tedbir, müdahale zamanı, sorumlu/ilgili kurum, uygulama dönemi ve benzeri başlıklar altında kurumlara özel olarak hazırlanmış tedbirleri içerirken, diğeri ise Nihai Rapor'da yer alan havzada dikkat edilmesi ve uygulanması gereken genel tedbirleri içermektedir.

Kurumlara özel olarak hazırlanan tedbirler bu başlık altında incelenmektedir. Sözü edilen tedbirler Tablo 25'den itibaren sunulmuştur.

Tablo 25 Van Gölü Havzası'nda Kuraklığın Etkilerinin Azaltılması İçin Belirlenen Tedbirler

| (1)Tedbir Grubu | (2)Tedbir No | (3)Tedbir | (4)Müdahale Zamanı | (5)Sorumlu Kurum | (6)İlgili Kurum | (7)Uygulama Dönemi | (8)Sektör | (9)İl |
|-------------------------------------|--------------|---|-------------------------|------------------|-----------------|--------------------|-----------|--------|
| Sulama Sistemlerinin Geliştirilmesi | 1 | 4812 ha toplam sulanan alana sahip olan Batı Alt Havzasında 2862 ha'lık alanda Basınçlı Sulama ve Damlama Sulama Sistemine Geçilmesi: Batı Alt Havzasında Basınçlı Sulama ve Damlama Sulama Sistemine Geçilmesi ile 3546 ha'lık sulanan alanda 1.08 milyon m ³ /yıl su tasarrufu sağlanacaktır. Bölgede 2050 yılından sonra oluşacak su potansiyelindeki azalımdan kaynaklanan 1.3 milyon m ³ /yıl'lık ilave su ihtiyacının %83'ü sağlanmış olacaktır. | Kuraklık Öncesi, Esnası | DSİ | TRGM | Süreklili | Tarım | Bitlis |
| | 2 | 13980 ha toplam sulanan alana sahip olan Bendimahı Alt Havzasında Basınçlı Sulama ve Damlama Sulama Sistemine Geçilmesi: Bendimahı alt havzasındaki 13980 ha toplam sulanan alanın sulama sistemlerinin rehabilitasyonunun uygulanması ile 7689 ha'lık sulanan alanda 8.97 milyon m ³ /yıl su tasarrufu sağlanacaktır. Bölgede 2050 yılından sonra oluşacak su potansiyelindeki azalımdan kaynaklanan 9.6 milyon m ³ /yıl'lık ilave su ihtiyacının %93'ü sağlanmış olacaktır. | Kuraklık Öncesi, Esnası | DSİ | TRGM | Süreklili | Tarım | Van |
| | 3 | 5970 ha toplam sulanan alana sahip olan Deliçay Alt Havzasında Basınçlı Sulama ve Damlama Sulama Sistemine Geçilmesi: Deliçay alt havzasındaki 5970 ha toplam sulanan alanın sulama sistemlerinin rehabilitasyonunun uygulanması ile 1246 ha'lık sulanan alanda 3.18 milyon m ³ /yıl su tasarrufu sağlanacaktır. Bölgede 2050 yılından sonra oluşacak su potansiyelindeki azalımdan kaynaklanan 3.8 milyon m ³ /yıl'lık ilave su ihtiyacının %83'ü sağlanmış olacaktır. | Kuraklık Öncesi, Esnası | DSİ | TRGM | Süreklili | Tarım | Van |

Tablo 26 Van Gölü Havzası'nda Kuraklığın Etkilerinin Azaltılması İçin Belirlenen Tedbirler (sürüyor)

| (1)Tedbir Grubu | (2)Tedbir No | (3)Tedbir | (4)Müdahale Zamanı | (5)Sorumlu Kurum | (6)İlgili Kurum | (7)Uygulama Dönemi | (8)Sektör | (9)İl |
|-------------------------------------|--------------|---|-------------------------|------------------|-----------------|--------------------|-----------|-------|
| Sulama Sistemlerinin Geliştirilmesi | 4 | 3970 ha toplam sulanan alana sahip olan Doğu Alt Havzasında Basınçlı Sulama ve Damlama Sulama Sistemine Geçilmesi: Doğu alt havzasındaki 3970 ha toplam sulanan alanın sulama sistemlerinin rehabilitasyonunun uygulanması ile 780 ha'lık sulanan alanda 5.61 milyon m ³ /yıl su tasarrufu sağlanacaktır. Bölgede 2050 yılından sonra oluşacak su potansiyelindeki azalımdan kaynaklanan 6.5 milyon m ³ /yıl 'lık ilave su ihtiyacının %86 'sı sağlanmış olacaktır. | Kuraklık Öncesi, Esnası | DSİ | TRGM | Süreklili | Tarım | Van |
| | 5 | 13372 ha toplam sulanan alana sahip olan Engil Alt Havzasında Basınçlı Sulama ve Damlama Sulama Sistemine Geçilmesi: Engil alt havzasındaki 13372 ha toplam sulanan alanın sulama sistemlerinin rehabilitasyonunun uygulanması ile 9498 ha'lık sulanan alanda 11.55 milyon m ³ /yıl su tasarrufu sağlanacaktır. Bölgede 2050 yılından sonra oluşacak su potansiyelindeki azalımdan kaynaklanan 13.5 milyon m ³ /yıl 'lık ilave su ihtiyacının %85 'i sağlanmış olacaktır. | Kuraklık Öncesi, Esnası | DSİ | TRGM | Süreklili | Tarım | Van |
| | 6 | 7854 ha toplam sulanan alana sahip olan Erçek Alt Havzasında Basınçlı Sulama ve Damlama Sulama Sistemine Geçilmesi: Erçek alt havzasındaki 7854 ha toplam sulanan alanın sulama sistemlerinin rehabilitasyonunun uygulanması ile 2514 ha'lık sulanan alanda 7.92 milyon m ³ /yıl su tasarrufu sağlanacaktır. Bölgede 2050 yılından sonra oluşacak su potansiyelindeki azalımdan kaynaklanan 9.3 milyon m ³ /yıl 'lık ilave su ihtiyacının %85'i sağlanmış olacaktır. | Kuraklık Öncesi, Esnası | DSİ | TRGM | Süreklili | Tarım | Van |

Tablo 27 Van Gölü Havzası'nda Kuraklığın Etkilerinin Azaltılması İçin Belirlenen Tedbirler (sürüyor)

| (1)Tedbir Grubu | (2)Tedbir No | (3)Tedbir | (4)Müdahale Zamanı | (5)Sorumlu Kurum | (6)İlgili Kurum | (7)Uygulama Dönemi | (8)Sektör | (9)İl |
|-------------------------------------|--------------|--|-------------------------|------------------|-----------------|--------------------|-----------|-------------|
| Sulama Sistemlerinin Geliştirilmesi | 7 | 7246 ha toplam sulanan alana sahip olan Güney Alt Havzasında Basınçlı Sulama ve Damlama Sulama Sistemine Geçilmesi: Güney alt havzasındaki 7246 ha toplam sulanan alanın sulama sistemlerinin rehabilitasyonunun uygulanması ile 3248 ha'lık sulanan alanda 3.48 milyon m ³ /yıl su tasarrufu sağlanacaktır. Bölgede 2050 yılından sonra oluşacak su potansiyelindeki azalımdan kaynaklanan 4 milyon m ³ /yıl'lık ilave su ihtiyacının %87'si sağlanmış olacaktır. | Kuraklık Öncesi, Esnası | DSİ | TRGM | Sürekli | Tarım | Van, Bitlis |
| | 8 | 18760 ha toplam sulanan alana sahip olan Karasu Alt Havzasında Basınçlı Sulama ve Damlama Sulama Sistemine Geçilmesi: Karasu alt havzasındaki 18760 ha toplam sulanan alanın sulama sistemlerinin rehabilitasyonunun uygulanması ile 4298 ha'lık sulanan alanda 10.47 milyon m ³ /yıl su tasarrufu sağlanacaktır. Bölgede 2050 yılından sonra oluşacak su potansiyelindeki azalımdan kaynaklanan 12.2 milyon m ³ /yıl'lık ilave su ihtiyacının %86'sı sağlanmış olacaktır. | Kuraklık Öncesi, Esnası | DSİ | TRGM | Sürekli | Tarım | Van |
| | 9 | 1870 ha toplam sulanan alana sahip olan Kapıköy Alt Havzasında Basınçlı Sulama ve Damlama Sulama Sistemine Geçilmesi: Kapıköy alt havzasındaki 1870 ha toplam sulanan alanın sulama sistemlerinin rehabilitasyonunun uygulanması ile 946 ha'lık sulanan alanda 2.13 milyon m ³ /yıl su tasarrufu sağlanacaktır. Bölgede 2050 yılından sonra oluşacak su potansiyelindeki azalımdan kaynaklanan 2.5 milyon m ³ /yıl'lık ilave su ihtiyacının %85'i sağlanmış olacaktır. | Kuraklık Öncesi, Esnası | DSİ | TRGM | Sürekli | Tarım | Van |

Tablo 28 Van Gölü Havzası'nda Kuraklığın Etkilerinin Azaltılması İçin Belirlenen Tedbirler (sürüyor)

| (1)Tedbir Grubu | (2)Tedbir No | (3)Tedbir | (4)Müdahale Zamanı | (5)Sorumlu Kurum | (6)İlgili Kurum | (7)Uygulama Dönemi | (8)Sektör | (9)İli |
|-------------------------------------|--------------|---|-------------------------|------------------|-----------------|--------------------|-----------|-------------|
| Sulama Sistemlerinin Geliştirilmesi | 10 | 7391 ha toplam sulanan alana sahip olan Kuzey Alt Havzasında Basınçlı Sulama ve Damlama Sulama Sistemine Geçilmesi: Kuzey alt havzasındaki 7391 ha toplam sulanan alanın sulama sistemlerinin rehabilitasyonunun uygulanması ile 4821 ha'lık sulanan alanda 5.97 milyon m ³ /yıl su tasarrufu sağlanacaktır. Bölgede 2050 yılından sonra oluşacak su potansiyelindeki azalımdan kaynaklanan 7 milyon m ³ /yıl 'lık ilave su ihtiyacının %85'i sağlanmış olacaktır. | Kuraklık Öncesi, Esnası | DSİ | TRGM | Sürekli | Tarım | Van, Bitlis |
| | 11 | 12238 ha toplam sulanan alana sahip olan Van Alt Havzasında Basınçlı Sulama ve Damlama Sulama Sistemine Geçilmesi: Van alt havzasındaki 12238 ha toplam sulanan alanın sulama sistemlerinin rehabilitasyonunun uygulanması ile 7134 ha'lık sulanan alanda 3.6 milyon m ³ /yıl su tasarrufu sağlanacaktır. Bölgede 2050 yılından sonra oluşacak su potansiyelindeki azalımdan kaynaklanan 4.2 milyon m ³ /yıl 'lık ilave su ihtiyacının %86'sı sağlanmış olacaktır. | Kuraklık Öncesi, Esnası | DSİ | TRGM | Sürekli | Tarım | Van |
| | 12 | 17244 ha toplam sulanan alana sahip olan Zilan Alt Havzasında Basınçlı Sulama ve Damlama Sulama Sistemine Geçilmesi: Zilan alt havzasındaki 17244 ha toplam sulanan alanın sulama sistemlerinin rehabilitasyonunun uygulanması ile 12042 ha'lık sulanan alanda 6.42 milyon m ³ /yıl su tasarrufu sağlanacaktır. Bölgede 2050 yılından sonra oluşacak su potansiyelindeki azalımdan kaynaklanan 7.5 milyon m ³ /yıl 'lık ilave su ihtiyacının %85'i sağlanmış olacaktır. | Kuraklık Öncesi, Esnası | DSİ | TRGM | Sürekli | Tarım | Van |

Tablo 29 Van Gölü Havzası'nda Kuraklığın Etkilerinin Azaltılması İçin Belirlenen Tedbirler (sürüyor)

| (1)Tedbir Grubu | (2)Tedbir No | (3)Tedbir | (4)Müdahale Zamanı | (5)Sorumlu Kurum | (6)İlgili Kurum | (7)Uygulama Dönemi | (8)Sektör | (9)İli |
|--|--------------|--|--------------------|---------------------------|-----------------|--------------------|---------------|-------------|
| İçme-Kullanma Suyu Şebekesinin İyileştirilmesi | 13 | Zilan, Deliçay, Doğu, Bendimahı, Karasu, Erçek, Kapıköy, Van ve Engli Alt Havzalarında abone olmayan konut, işyeri vb yerleşimlerin tespit edilmesi, abone sistemlerine kayıt edilmesi ve CBS tabanlı bir yazılım ile takip edilmesi: Şamran kaynağından Van merkeze içme suyu amaçlı iki farklı hat mevcut olup hatlardan birisi eskidir. Tarihi Şamran kanalında kayıp kaçak oranının çok yüksek olması (%80'lerde) ve müdahale vanalarının yeterli olmaması kaynakların efektif kullanılmasını engellemektedir. | Kuraklık Öncesi | Van Büyükşehir Belediyesi | DSİ | 2018 -2023 | İçme-Kullanma | Van, Bitlis |
| | 14 | Van Alt havzasında Şamran kaynağından Van merkeze içme suyu amaçlı gelen tarihi Şamran kanalının kullanımının durdurulması ve tarihi Şamran kanalı yerine 48 355 metre uzunluğunda ve 2 metre çapındaki beton kaplı çelik borulu hattın (yeni iletim hattı) kullanılması ile kayıp kaçak oranının %25'e düşürülmesi: Tarihi Şamran Kanalında kayıp kaçak oranının çok yüksek olması (%80'lerde) ve müdahale vanalarının yeterli olmaması kaynakların efektif kullanılmasını engellemektedir. Yaklaşık %80 kayıp-kaçak oranına sahip olan Van ilinde kayıp-kaçak oranlarının yönetmelik gereği 2023 yılında ulaşılması hedeflenen %25'e düşürülmesi ile ilin havzaya giren bölümlerinde edilen 61.52 milyon m ³ 'lük su tasarrufunun, 2050 yılına kadar öngörülen yaklaşık 1 milyarlık nüfus artışı sebebiyle beklenen 152.8 milyon m ³ 'lük su ihtiyacını %40 oranında azaltması mümkün olacaktır. | Kuraklık Öncesi | Van Büyükşehir Belediyesi | DSİ | 2018 -2023 | İçme-Kullanma | Van |

Tablo 30 Van Gölü Havzası'nda Kuraklığın Etkilerinin Azaltılması İçin Belirlenen Tedbirler (sürüyor)

| (1) Tedbir Grubu | (2) Tedbir No | (3) Tedbir | (4) Müdahale Zamanı | (5) Sorumlu Kurum | (6) İlgili Kurum | (7) Uygulama Dönemi | (8) Sektör | (9) İl |
|-------------------------------------|---------------|--|---------------------|--|------------------|---------------------|-----------------|-------------|
| Kayıp-Kaçak Oranlarının Azaltılması | 15 | Ahlat, Batı ve Kuzey Alt Havzalarında abone olmayan konut, işyeri vb yerleşimlerin tespit edilmesi, abone sistemlerine kayıt edilmesi ve CBS tabanlı bir yazılım ile takip edilmesi: Yaklaşık %80 kayıp-kaçak oranına sahip olan Bitlis ilinde kayıp-kaçak oranlarının yönetmelik gereği 2023 yılında ulaşılması hedeflenen %25'e düşürülmesi ile ilin havzaya giren bölümlerinde edilen 8.81 milyon m ³ lük 183 binlik nüfus artışı sebebiyle beklenen 27.53 milyon m ³ /yıl'lık su ihtiyacını %32 oranında azaltması mümkün olacaktır. | Kuraklık Öncesi | Bitlis Belediyesi, Ahlat, Tatvan İlçe Belediyeleri | DSİ | 2018-2023 | İçme-Kullanma | Bitlis |
| | 16 | Havzayı temsil edecek şekilde yeni akım gözlem istasyonlarının açılması: Havzadaki mevcut akım gözlem istasyonlarına ek olarak havzayı temsil edecek şekilde yeni akım gözlem istasyonlarının açılması. | Kuraklık Öncesi | DSİ | SYGM | 2018-2023 | Bütün Sektörler | Van, Bitlis |
| Gözlem Ağının Geliştirilmesi | 17 | Havzayı temsil edecek şekilde yeni meteoroloji gözlem istasyonlarının açılması: Havzadaki mevcut meteoroloji gözlem istasyonlarına ek olarak havzayı temsil edecek şekilde yeni meteoroloji gözlem istasyonlarının açılması. | Kuraklık Öncesi | MGM | SYGM | 2018-2023 | Bütün Sektörler | Van, Bitlis |

Tablo 31 Van Gölü Havzası'nda Kuraklığın Etkilerinin Azaltılması İçin Belirlenen Tedbirler (sürüyor)

| (1)Tedbir Grubu | (2)Tedbir No | (3)Tedbir | (4)Müdahale Zamanı | (5)Sorumlu Kurum | (6)İlgili Kurum | (7)Uygulama Dönemi | (8)Sektör | (9)İl |
|------------------------------|--------------|--|--------------------|------------------|---------------------------|--------------------|-----------------|-------------|
| Gözlem Ağının Geliştirilmesi | 18 | Havzadaki gölleri temsil edecek şekilde yeni göl gözlem istasyonlarının açılması: Havzadaki mevcut göl gözlem istasyonlarına ek olarak havzayı temsil edecek şekilde yeni göl gözlem istasyonlarının açılması. | Kuraklık Öncesi | DSİ | SYGM | 2018-2023 | Ekosistem | Van, Bitlis |
| | 19 | Havzayı temsil edecek şekilde yeni YAS gözlem kuyularının açılması: Havzadaki mevcut YAS gözlem kuyularına ek olarak havzayı temsil edecek şekilde yeni gözlem kuyularının açılması. | Kuraklık Öncesi | DSİ | Van Büyükşehir Belediyesi | 2018-2023 | Bütün Sektörler | Van, Bitlis |
| | 20 | Van Gölü Havzasında kar gözlemlerinin havzayı temsil edecek şekilde yeni kar gözlem istasyonlarının açılması: Havzadaki mevcut kar gözlem istasyonlarına ek olarak havzayı temsil edecek şekilde yeni kar gözlem istasyonlarının açılması. | Kuraklık Öncesi | MGM | DSİ | 2018-2023 | Bütün Sektörler | Van, Bitlis |

Tablo 32 Van Gölü Havzası'nda Kuraklığın Etkilerinin Azaltılması İçin Belirlenen Tedbirler (sürüyor)

| (1)Tedbir Grubu | (2)Tedbir No | (3)Tedbir | (4)Müdahale Zamanı | (5)Sorumlu Kurum | (6)İlgili Kurum | (7)Uygulama Dönemi | (8)Sektör | (9)İli |
|---|--------------|---|----------------------------------|------------------|---------------------------------|--------------------|-------------------|--------|
| Mevcut Tesislere Ek Yeni Tesisler Kurulması | 21 | Buharlaştırma ve kirliliğin az olması sebebiyle muhtemel bir kuraklığa karşı önlem olarak yeraltı suyu depolama rezervlerinin oluşturulması hususunda fizibilite çalışmalarının yapılması: Özellikle Van alt havzasının 2050 yılından sonra 2100 yılına değin bütün sektörlerin kuraklık açısından çok yüksek derecede etkilenebilir olduğu saptanmıştır. Van alt havzasında mevcut su potansiyeli 52.08 milyon m ³ /yıl iken 2050-2100 yılları arasında 318.06 milyon m ³ /yıl'a düşmektedir. Nüfusun 2050 yılına kadar öngörülen yaklaşık 1 milyonluk artışı sebebiyle su ihtiyacı 53.08 milyon m ³ /yıl iken 2050-2100 yılları arasında 318.06 milyon m ³ /yıl'a çıkmaktadır. Bu durumda bölgede 2050 yılından sonra oluşacak 264.98 milyon m ³ /yıl'lık ilave su ihtiyacının %50'sinin bu şekilde sağlanabileceği düşünülmektedir. | Kuraklık Esnası ve Sonrası | DSİ | Van Büyükşehir Belediyesi | 2050-2100 | İçme- Kullanma | Van |
| | 22 | Van Gölü suyunun artırılarak içme ve kullanma için kullanılması hususunda fizibilite çalışmalarının yapılması: Özellikle Van alt havzasının 2050 yılından sonra 2100 yılına değin bütün sektörlerin kuraklık açısından çok yüksek derecede etkilenebilir olduğu saptanmıştır. Van alt havzasında mevcut su potansiyeli 52.08 milyon m ³ /yıl iken 2050-2100 yılları arasında 318.06 milyon m ³ /yıl'a düşmektedir. Nüfusun 2050 yılına kadar öngörülen yaklaşık 1 milyonluk artışı sebebiyle su ihtiyacı 53.08 milyon m ³ /yıl iken 2050-2100 yılları arasında 318.06 milyon m ³ /yıl'a çıkmaktadır. Van Gölü suyunun artırılma maliyeti yaklaşık olarak 2,43 tl/m ³ olarak tahmin edilmektedir. Bu durumda bölgede 2050 yılından sonra oluşacak 264.98 milyon m ³ /yıl'lık ilave su ihtiyacının bir kısmının bu şekilde sağlanabileceği düşünülmektedir. | Kuraklık Sonrası | DSİ | Van Büyükşehir Belediyesi | 2050-2100 | İçme- Kullanma | Van |

Tablo 33 Van Gölü Havzası'nda Kuraklığın Etkilerinin Azaltılması İçin Belirlenen Tedbirler (sürüyor)

| (1)Tedbir Grubu | (2)Tedbir No | (3)Tedbir | (4)Müdahale Zamanı | (5)Sorumlu Kurum | (6)İlgili Kurum | (7)Uygulama Dönemi | (8)Sektör | (9)İl |
|--|--------------|---|------------------------------------|------------------|---|--------------------|-----------|-------------|
| Su Kullanım Sistemlerinin Geliştirilmesi | 23 | Van ve Erçek Altı Havzalarında sanayi tesislerinde ısıtma ve soğutma sularının daha verimli kullanılmasının sağlanması: Soğutmada; kapalı çevrim sistemlerin ve soğutma kulelerinin kullanılmasına, kule bloflerinin minimize edilmesine – geri kazanılmasına çalışılmalıdır. Isıtımda; buhar sistemlerinin iyileştirilmesi, buhar geri kazanımı, ısı eşanjörlerinin tercih edilmesi, kazan bloflerinin minimize edilmesi faydalıdır. Mevcut su ihtiyacı 4058 m ³ iken 2050 yılında 6953 m ³ e çıkacak 9621 m ³ olması beklenmektedir. Uygulanacak tedbir ile 2100 yılı sonunda yıllık yaklaşık 2886 m ³ ile yüzde 30 tasarruf edilmesi beklenmektedir. | Kuraklık Öncesi | STB | Van Büyükşehir Belediyesi Bitlis Belediyesi | Sürekli | Sanayi | Van, Bitlis |
| Ekosisteminin Korunması İçin Buharlaştırma Önleyici Tekniklerin Kullanılması | 24 | Nemrut Krater Gölü yüzeyindeki buharlaşmanın azaltılması amacıyla göl yüzeyinin monomoleküler filmler ile kaplanması yöntemi başta olmak üzere teknik yöntemlerin değerlendirilmesi için fizibilite çalışmalarının yapılması: Nemrut Krater Gölü'ndeki buharlaşmayı azaltmak ve seviyelerindeki düşümü engellemek adına göl yüzeyinin monomoleküler filmler ile kaplanması halinde %30'dan %50'ye kadar su tasarrufu sağlanabilmektedir. Film olarak en yaygın kullanılan maddeler, yağ alkolleri olan Setil (heksadekanol) ve Stearil (oktadekanol) alkolüdür. Bunlar su molekül çıkışının çoğunu engellerken, karbondioksit ve oksijen çıkışına izin vermekte olup güneş ışınlarını geçirmesi sebebiyle de akuatik yaşama zarar vermediği düşünülmektedir. Aynı zamanda tatsız, kokusuz, zehirsiz ve yanıcı olmayan maddelerdir. Bu filmlerin 1-2 günde bir yenilenmesi önerilmektedir. Ek olarak, aynı ayrı kullanımlıkları gibi karışımları da kullanılmakta ve karıştırıldığında verimi arttırdığı literatürde belirtilmektedir. | Kuraklık Öncesi, Esnası ve Sonrası | DKMP | DSİ | Sürekli | Ekosistem | Bitlis |



KAYNAKLAR

- Allen et al. (1998). Allen, R.G., Pereira, L.S., Raes, D., Smith, M. (1998) Crop evapotranspiration —guidelines for computing crop water requirements. FAO Irrigation and drainage paper 56. Food and Agriculture Organization, Rome.
- Bloomfield, J. P., & Marchant, B. P. (2013). Analysis of groundwater drought building on the standardised precipitation index approach. *Hydrol. Earth Syst. Sci.*, 17, 4769–4787.
- Giles, A. R., Perry, A. H. (1998) ‘The use of a temporal analogue to investigate the possible impact of projected global warming on the UK tourist industry’, *Tourism Management*, 19, 1, 75–80.
- Guttman, N.B. (1999). Accepting the standardized precipitation index: a calculation algorithm. *JAWRA Journal of the American Water Resources Association*, John Wiley & Sons, 35 (2): 311–322. doi:10.1111/j.1752-1688.1999.tb03592.x.
- Desmond Ofosu Anim ve diğ. (2013). Evaluation of NDVI Using SPOT-5 Satellite Data for Northern Ghana, *Environmental Management and Sustainable Development*, ISSN 2164-7682
- Hayes, M. J. (2006). Drought indices. <<http://www.drought.unl.edu/whatis/indices.htm>>
- Holben, B. N. (1986). Characteristics of maximum-value composite images from temporal AVHRR data. *International Journal of Remote Sensing*, 7, 1417± 1434.
- Ilgar, R. (2010). Çanakkale’de Kuraklık Durumu ve Eğilimlerinin Standartlaştırılmış Yağış İndisi ile Belirlenmesi. <<http://e-dergi-marmara.dergipark.gov.tr/download/article-file/3218>>
- ISRIC, International Soil Reference and Information Centre, toprak veri tabanı, <https://soilgrids.org>
- Lajos, B. (2008). Debreceni Egyetem a TÁMOP 4.1.2 pályázat keretein belül, http://www.tankonyvtar.hu/en/tartalom/tamop425/0032_talajtan/ch07s05.html
- McKee, T.B., Doesken, N.J., and Kleist, J. (1993). The relationship of drought frequency and duration to time scales. In *Proceedings of the 8th Conference on Applied Climatology*, Anaheim, Calif. 17– 22 January 1993. American Meteorological Society.
- Mekonnen, M. M., Hoekstra A. Y. and Becht R. (2010). Mitigating the Water Footprint of Export Cut Flowers from the Lake Naivasha Basin, Kenya. Doi: 10.1007/s11269-012-0099-9



**T.C. TARIM VE ORMAN BAKANLIĞI
SU YÖNETİMİ GENEL MÜDÜRLÜĞÜ**

TAŞKIN VE KURAKLIK YÖNETİMİ DAİRESİ BAŞKANLIĞI



NDMC (2006c). Monitoring drought. The Standardized Precipitation Index. Interpretation of SPI Maps. National Climatic Data Center. <<http://www.drought.unl.edu/monitor/interp.htm>>

NDMC (2011). Vegetation Drought Response Index. National Climatic Data Center. <http://drought.unl.edu/vegdiri/VegDRI_Main.htm>.

Quiring, S.M. (2009). Monitoring drought: An evaluation of meteorological drought indices. *Geography Compass*, 3(1): 64–88. doi:10.1111/j.1749-8198.2008.00207.x.

Peters, A. J., Walter-Shea E. A., Vina, L. J. A., Hayes, M. & Svoboda, M. D. (2002). Drought Monitoring with NDVI-Based Standardized Vegetation Index. <http://info.asprs.org/publications/pers/2002journal/january/2002_jan_71-75.pdf>

Raskin, P.; Gleick, P. H.; Kirshen, P.; Pontius, R. G. Jr; and Strzepek, K., 1997. Comprehensive assessment of the freshwater resources of the world. Stockholm Environmental Institute, Sweden. Document prepared for the fifth session of the United Nations Commission on Sustainable Development, 1997.

Rouse, J. W., Haas, R. H., Schell, J. A., & Deering, D. W. (1973). Monitoring vegetation systems in the Great Plains with ERTS. Third ERTS Symposium: NASA SP-351 I, 309-317.

Sevim, B., Zeydan, Ö., İklim Değişikliğinin Türkiye Turizmüne Etkileri, Çeşme Ulusal Turizm Sempozyumu Bildiriler Kitabı, İzmir, s. 701-710, 2007

Shen ve diğ. (2015). Regional drought assessment using a distributed hydrological model coupled with Standardized Runoff Index, Remote Sensing and GIS for Hydrology and Water Resources (IAHS Publ. 368, 2015), 397-402, doi:10.5194/piahs-368-397-2015

Shukla ve Wood (2008). Use Of A Standardized Runoff Index For Characterizing Hydrologic Drought, *Geophysical Research Letters*, VOL. 35, L02405, doi:10.1029/2007GL032487

Steinemann, A.C., Hayes, M.J., and Cavalcanti, L. (2005). Drought indicators and triggers. Drought and water crises: Science, technology, and management issues. CRC Press, Boca Raton, FL. pp. 71–92.

SYGM (2015). İklim Değişikliğinin Su Kaynaklarına Etkisi Projesi II. Ara Rapor. Ankara: T.C. Orman ve Su İşleri Bakanlığı Su Yönetimi Genel Müdürlüğü.

Şahin, Ü., Kurnaz, L. (2014). İklim Değişikliği ve Kuraklık. İstanbul Politikalar Merkezi (İPM).



**T.C. TARIM VE ORMAN BAKANLIĞI
SU YÖNETİMİ GENEL MÜDÜRLÜĞÜ**

TAŞKIN VE KURAKLIK YÖNETİMİ DAİRESİ BAŞKANLIĞI



The GreenLeaf Project, <http://greenleaf.unl.edu/>

Türkeş, M. (2014). Kuraklık Olaylarının İklim Değişikliği ve Çölleşme Açısından Önemi ve Türkiye'deki 2013- 2014(?) Kuraklığının Sinoptik Klimatolojik/Meteorolojik ve Atmosferik Bağlantıları.

USGS (2016). USGS Uydu Görüntüleri Veri Tabanı, <https://earthexplorer.usgs.gov/>

Uyanık, N., Sarı, M. (2011). Cumhuriyet Döneminde Yaşanan Kuraklık Felaketleri Üzerine Bir Değerlendirme. Uluslararası Tarih ve Sosyal Araştırmalar Dergisi 5, 141-176.

Weier, John and Herring, David (2000). "Measuring Vegetation (NDVI & EVI), <https://earthobservatory.nasa.gov/Features/MeasuringVegetation/>

World Meteorological Organization (WMO) (2009). Lincoln declaration on drought indices. World Meteorological Organization http://www.wmo.int/pages/prog/wcp/agm/meetings/wies09/documents/Lincoln_Declaration_Drought_Indices.pdf

World Meteorological Organization (WMO) and Global Water Partnership (GWP) (2016). Handbook of Drought Indicators and Indices (M. Svoboda and B.A. Fuchs). Integrated Drought Management Programme (IDMP), Integrated Drought Management Tools and Guidelines Series 2. Geneva

Zargar, A., R. Sadiq, B. Naser and F.I. Khan (2011). A review of drought indices. Environmental Reviews, 19:3