



**T.C.
TARIM VE KÖYİŞLERİ
BAKANLIĞI**

2011 Yılı

PERFORMANS PROGRAMI



**T.C.
TARIM VE KÖYİŐLERİ BAKANLIĐI**

2011 YILI PERFORMANS PROGRAMI

ANKARA

2011



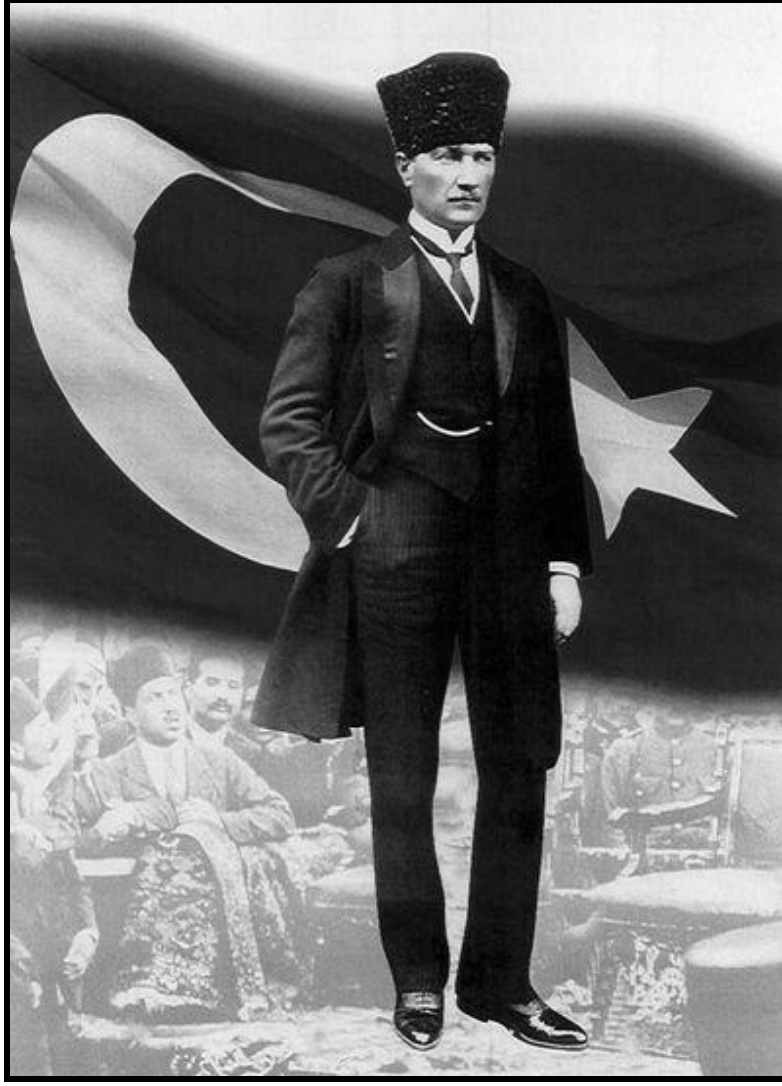

“Milli ekonominin temeli ziraattır. Bunun içindir ki, ziraatta kalkınmaya büyük önem vermekteyiz. Köylere kadar yayılacak programlı ve pratik çalışmalar, bu maksada erişmeyi kolaylaştıracaktır. Fakat, bu hayati işi, isabetle amacına ulaştırabilmek için, ilk önce ciddi etütlere dayalı bir ziraat siyaseti tespit etmek ve onun için de, her köylünün ve bütün vatandaşların, kolayca kavrayabileceği ve severek tatbik edebileceği bir ziraat rejimi kurmak lâzımdır.”

K. Atatürk

BAKANIN MESAJI



Tarımda gündelik bakıştan stratejik planlamaya geçiş olarak izah edeceğimiz bir süreç başlatılmıştır. Bu bağlamda, var olan tarımsal potansiyelin üretime kazandırılması, tarımsal kaynaklarımızın korunması, geliştirilmesi, bilimsel ve teknolojik gelişmelerin sektöre yansıtılması; kısacası verimli bir tarım sektörü için sürdürülebilir doğru politikalar belirlenerek uygulamaya konulmaktadır.

Bu yaklaşımla çıkarılan yasal düzenlemeler vasıtasıyla biyo çeşitliliğin, tarımsal çevre ve ekolojinin korunması, kırsal kalkınmanın sağlanması tarımsal ürünlerin katma değerinin artırılması ve sosyal gelişme konularında önemli mesafeler alınmıştır.

Tarım sektöründe, kamu, özel sektör ve insan eksenli sürdürülebilir bir kalkınma yaklaşımı benimsenmiştir. Tüm bu gelişmeleri daha ileriye götürmede sektöre ve Bakanlığımıza tahsis edilecek kaynaklar büyük önem taşımaktadır.

Kamu mali yönetiminin yeniden yapılandırılması ihtiyacı, bir reform niteliğindeki 5018 sayılı Kamu Mali Yönetimi ve Kontrol Kanunu'nun hazırlanmasını ve bu Kanun'la, birçok yeni uygulamanın getirilmesini sağlamıştır. Kamu yönetimi stratejik bakış açısına sahip, günlük politikardan ziyade rasyonel ve planlı uygulamalarla yeni bir boyut kazanmış; daha etkin, şeffaf ve hesap verebilir bir yönetim sisteminin oluşturulmasında önemli mesafeler alınmıştır.

Bakanlığımızca hizmetlerinin etkinliği ve verimliliğini artırmak amacıyla, Stratejik Plan hazırlanmış, Stratejik Plan'da yer alan amaç ve hedefleri, yıllık hedeflere ve performans göstergelerine dayandırılarak Performans Esaslı Bütçeleme Sistemi uygulamaya konulmuştur.

Bu kapsamda; istenilen düzeyde ve kalitede hizmet sunabilmek için kaynak tahsislerini; Bakanlığımız misyon, vizyon, stratejik amaç ve hedefleriyle uyumlu ve performans esasına dayalı olarak yapılandırılan ve belirtilen amaç ve hedeflerden 2011 mali yılı bütçesi ile gerçekleştirilecek kısmını göstermek üzere Performans Programı hazırlanmıştır. Bakanlığımız faaliyet ve projelerinin, hedef ve göstergelere dayalı olarak izlenmesi ve kamuoyunun bilgilendirilmesi amaçlanmıştır.

Performans Programı'nın; Bakanlığımız Stratejik Plan'ında yer alan kurumsal amaç ve hedeflere ulaşmada, kurumun sunduğu hizmetlere ve kurum çalışanlarının sürekli gelişimine, kamu malî sistemindeki performans esaslı bütçeleme konusundaki yeni olguların ve gelişmelerin yerleşmesinde çok önemli bir rolü olacağı kuşkusuzdur.

Bakanlığımız Performans Programı'nın 2011 yılı hedeflerine ulaşmasında iyi bir rehber olmasını ve başarıyla uygulanmasını temenni ederim.

Mehmet Mehdi EKER

Tarım ve Köyişleri Bakanı

MÜSTEŞAR SUNUŞU



Bilindiği gibi kamu mali yönetimi alanında yeni bir anlayışı hâkim kılmak amacıyla çıkarılan 5018 sayılı Kamu Mali Yönetimi ve Kontrol Kanunu kamu kaynaklarının etkili, ekonomik ve verimli kullanılmasının yanı sıra mali saydamlık ve hesap verebilirlik ilkelerini ön plana çıkarmıştır. Bu amaçla yönetim sistemimize dahil edilen temel yöntem ve araçlardan biri de performans esaslı bütçeleme sistemidir.

Zaten dünyada ve ülkemizde tarım sektöründe yaşanan hızlı ve çok yönlü değişim, vatandaşların ve sektörün çeşitlenen talepleri, bürokratik yapı ve yönetim anlayışımızda daha dinamik ve verimli yapılanmayı gündeme getirmiştir.

Hazırlanan 2011 yılı Performans Programı ile daha önceden yayınlanan Bakanlığımız 2010–2014 Stratejik Planı ile belirlenen amaç ve hedefleri hayata geçirecek çalışmaların yapılması için 5018 Sayılı Kamu Mali Yönetimi ve Kontrol Kanunu çerçevesinde bu yeni kurumsallaşma ve hizmet anlayışı esas alınarak, “vatandaş odaklı” kamu hizmeti kültürüne işlerlik kazandırılmıştır.

Bu bakış açısı, her türlü planlama ve uygulama faaliyetlerini etkinlik, yerindelik, katılımcılık, şeffaflık ve hesap verme sorumluluğu ilkeleri doğrultusunda şekillendirmelerini sağlayacaktır. Süreçlere entegre olmuş bir şekilde denetim ve izlemeyi kolaylaştıracaktır. Sistematik veri toplama ve sonuçları analiz etme alışkanlığını kazanmış, katılımcı yönetim anlayışı gelişmiş bir çalışma sistemini ortaya çıkarmıştır.

Bu yapılanmada, Performans Programı, beş yıl için hazırlanan Stratejik Plan’ın yıllık uygulama dilimlerini oluşturur. Kamu idareleri, performans programlarını stratejik planlarına uygun olarak Maliye Bakanlığınca belirlenen usul ve esaslar çerçevesinde hazırlamaktadır.

Bu sistemin ilk ayağı, Bakanlığımız 2010–2014 dönemi Stratejik Planı bütün birimlerimiz ve çalışanlarımızın katkıları ile hazırlanmış ve yayınlanmıştır.

Stratejik Plan’da yer alan amaç ve hedefler doğrultusunda, performans hedefleri belirlenmekte ve bunların kaynak ihtiyaçları arasında bağ kurulmaktadır. Burada konu olan hedeflerin gerçekleşme oranları ise faaliyet raporları aracılığı ile belirlenmekte ve açıklanmaktadır.

Performans Programı ile Stratejik Plan’da yer alan amaç ve hedefler performans göstergelerine bağlanmış, ölçme, izleme ve değerlendirmelerin yapılması için gerekli altyapı kurulmuş, tüm çalışmaların raporlanmasına, sonuçların kurumun sürekli gelişiminde kullanılması için gerekli yenilenme tedbirlerinin zamanında alınmasına imkan verecek bir yapıya geçilmiştir.

Programın hazırlanmasında katkıda bulunanlara teşekkür ediyor, Ülkemize ve bütün paydaşlarımıza hayırlı olmasını diliyorum.

Vedat MİRMAHMUTOĞULLARI

Müsteşar

İÇİNDEKİLER

BAKANIN MESAJI.....	4
MÜSTEŞAR SUNUŞU	5
I. GENEL BİLGİLER.....	9
A. YETKİ, GÖREV VE SORUMLULUKLAR.....	11
B. TEŞKİLAT YAPISI.....	13
C. FİZİKSEL KAYNAKLAR	14
D. İNSAN KAYNAKLARI	17
E. DİĞER HUSUSLAR.....	18
II. PERFORMANS BİLGİLERİ.....	19
A. TEMEL POLİTİKA VE ÖNCELİKLER.....	21
B. MİSYON, VİZYON, AMAÇ VE HEDEFLER.....	26
C. PERFORMANS HEDEF VE GÖSTERGELERİ İLE FAALİYETLER	29
D. İDARE TOPLAM KAYNAK İHTİYACI.....	132
E. DİĞER HUSUSLAR.....	139

KISALTMALAR LİSTESİ

AB	: Avrupa Birliği
AIS	: Otomatik Tanımlama Sistemi
BKÜ	: Bitki Koruma Ürünleri
BSL	: Biosafety Level - Biyogüvenlik Seviyesi
CBS	: Coğrafi Bilgi Sistemi
ÇKS	: Çiftçi Kayıt Sistemi
ÇMVA	: Çiftlik Muhasebe Veri Ağı
DİABK	: Dış İlişkiler ve Avrupa Birliği Koordinasyon Dairesi Başkanlığı
DTÖ	: Dünya Ticaret Örgütü
EDYS	: Elektronik Doküman Yönetim Sistemi
FAO	: Food and Agriculture Organization - Gıda ve Tarım Örgütü
GEF	: Global Environmental Facility - Küresel Çevre Fonu
GİS	: Gemi İzleme Sistemi
GSYİH	: Gayrisafi Yurtiçi Hasıla
IACS	: Integrated Administration and Control System - Entegre İdare Kontrol Sistemi
IPARD	: Katılım Öncesi Yardım Aracı Kırsal Kalkınma Bileşeni
IPM	: Integrated Pest Management - Entegre Zararlı Yönetimi
İLMD	: İl Müdürlükleri
İMİD	: İdari ve Mali İşler Dairesi Başkanlığı
İŞKUR	: Türkiye İş Kurumu Genel Müdürlüğü
İTU	: İyi Tarım Uygulamaları
KKGM	: Koruma ve Kontrol Genel Müdürlüğü
LPIS	: Land Parsel Identification System - Arazi Parsel Tanımlama Sistemi
OECD	: Organisation for Economic Co-operation and Development - Ekonomik Kalkınma ve İşbirliği Örgütü
PERGEM	: Personel Genel Müdürlüğü
SGB	: Strateji Geliştirme Başkanlığı
SKS	: Su Ürünleri Kayıt Sistemi
STATIP	: Sorunlu Tarım Alanlarının Tespiti ve İyileştirilmesi Projesi
STK	: Sivil Toplum Kuruluşu
SUBİS	: Su Ürünleri Bilgi Sistemi
TAGEM	: Tarımsal Araştırmalar Genel Müdürlüğü
TAIEX	: Technical Assistance Information Exchange Office - Avrupa Komisyonu Teknik Yardım ve Bilgi Değişim Ofisi
TEDGEM	: Teşkilatlanma ve Destekleme Genel Müdürlüğü
TİGEM	: Tarım İşletmeleri Genel Müdürlüğü
TİKA	: Türk İşbirliği ve Kalkınma İdaresi
TURKVET	: Veteriner Bilgi Sistemi
TÜİK	: Türkiye İstatistik Kurumu
TÜGEM	: Tarımsal Üretim ve Geliştirme Genel Müdürlüğü
TÜRKAK	: Türk Akreditasyon Kurumu
TVYS	: Tohum Veri Tabanı Yönetim Sistemi
YAYIN	: Yayın Dairesi Başkanlığı



I. GENEL BİLGİLER



A. YETKİ, GÖREV VE SORUMLULUKLAR

Tarım ve Köyişleri Bakanlığı'nın görevleri, "441 sayılı Tarım ve Köyişleri Bakanlığının Teşkilat ve Görevleri Hakkında Kanun Hükmünde Kararname" ile düzenlenmiştir. Buna göre Tarım ve Köyişleri Bakanlığının görevleri şunlardır:

➤ Kırsal bölgelerin kalkındırılması, tarım, hayvancılık ve su ürünlerinin geliştirilmesi için politikaların tespitine yardımcı olmak ve bunlardan görev alanına girenleri uygulamak, tarım kesimi ve kırsal bölgelerin geliştirilmesi için altyapı tesislerini yapmak ve yaptırmak,

➤ Üretim, tüketim ve girdi ihtiyaçları ile toprak, su, bitki, hayvan varlığı ve benzeri tabii kaynakların korunması ve geliştirilmesi için araştırma, inceleme, plan, program ve projeler yapmak ve yaptırmak,

➤ Tarımsal kredi ve diğer girdilerin, temin, tedarik ve dağıtım ile ilgili hizmetlerde ve çiftçinin teşkilatlanmasında yardımcı olmak, tarım ürünlerini destekleme politikaları ile ilgili çalışmalar yapmak, tabii afetlerden zarar gören çiftçilere yardım yapmak,

➤ Gıda ve diğer tarım ve hayvancılık ürünlerinin kalite ve standartlara uygun olarak üretimi, işlenmesi, korunması, pazarlanması ve değerlendirilmesini temin ve düzenlemek için gerekli kontrol sistemi ve kuruluşlarını tesis etmek, işletmek ve bu konularda çiftçilerin teşkilatlanmasında yardımcı olmak,

➤ Kırsal yerleşme birimlerinin ekonomik ve sosyal tesislere, sağlıklı ve modern fiziki yerleşme imkânlarına kavuşmalarını sağlayacak politikaları geliştirmek, arazi toplulaştırması yapmak,

➤ Halkın gereği gibi beslenmesini sağlamak ve tüketim taleplerini karşılamak için ihtiyaç duyulan çalışmaları yapmak, ihracat imkânlarını geliştirmek üzere bitkisel üretim ve hayvancılıkta verimliliği artırıcı tedbirleri almak ve üretimi çeşitlendirmek,

➤ Tarım ve hayvancılık konularında araştırmalar yapmak, bunların gerektirdiği ıslah, deneme, üretme, ürün işleme, istasyon, müessese, laboratuvar ve benzeri tesisleri kurmak ve işletmek, bu tesisleri kurup işletmek isteyen özel sektöre yardımcı olmak, gerekli izni vermek,

➤ Verimli ve faydalı tarım bilgilerini çiftçi ailelerine benimsetmek ve ülke düzeyinde yaygınlaştırmak amacıyla, tarımsal yayım ve eğitim sistemi ve programları ile projelerini hazırlamak ve uygulamak,

➤ Çiftçi mallarının korunmasını, tarım dışında kullanılmaya tahsis edilecek araziye tespiti, bunların kullanılmasına izin vermek için ilgili kuruluşlarla koordinasyon sağlamak, devletin özel mülkiyetinde bulunan yabancı fıstıklık, zeytinlik, harnupluk, fundalık, makilik, çayır ve meraların altyapı tesislerini korumak ve verimlilik ilkesi ile ıslah, imar ve ihya etmek,

➤ Gıda konularında araştırmalar yapmak, pilot tesisler kurmak, gıda kontrolüne yardımcı olmak, Türk Gıda Kodeksinin hazırlanması ve uygulanmasını gerçekleştirmek, gıda ve yem sanayileri ürünlerini denetlemek, yem tescil ve kontrol hizmetlerini yürütmek,

➤ Bitkilerde ve ürünlerinde meydana gelen hastalıklar, haşereler ve yabancı otlarla mücadele etmek, bu konularda araştırmalar yapmak, zirai mücadele ve zirai karantina planlarını yapmak ve hastalık ve zararlıların yayılmalarını önlemek için tedbirler almak, ithal ve ihraç olunan bitkisel ürünleri hastalık ve zararlılar yönünden kontrol etmek, iç ve dış karantina ilkelerini, sınırlayıcı ve yasaklayıcı tedbirleri belirlemek, uygulamak, uygulamaları kontrol etmek,

➤ Zirai mücadele ilaçlarının, alet ve makinelerinin ithal, imal, satış ve kullanılma esaslarını tespit etmek, ilaçların insan, hayvan ve çevreye zarar vermeyecek şekilde kullanılmasını teminen gerekli denetlemeleri yapmak,

➤ Hayvanların sağlığına zarar veren her türlü salgın ve paraziter hastalıklar ile ilgili teşhis,

tedavi ve koruma tedbir ve şartlarını tespit etmek, tedavilerini yapmak, gerekli tesisleri kurmak, iç ve dış karantina şartlarını belirlemek, uygulanmasını sağlamak, denetlemek ve gerekli tedbirleri almak,

➤ Hayvan barınakları ve tesislerini sağlık yönünden kontrol etmek, mezbahalarla hayvan kesimi ve işletme tesislerinde veteriner hizmetlerini denetlemek,

➤ Hayvan hastalıklarında kullanılan aşı, serum, biyolojik ve kimyasal maddeler ile veteriner ilaçlarını üretmek, üretimine izin vermek, norm ve özelliklerini, imal, ihzar, ithal, satış, taşıma ve muhafaza şartlarını tespit etmek, imalatına ve satışına izin vermek, kontrol etmek, kısmen veya tamamen yasaklamak, bu hizmetleri yerine getirmek için gerekli araştırmaları yapmak, laboratuvar, imalat yerleri ve istasyonları kurmak ve kurulmalarına izin vermek ve faaliyetlerini kontrol etmek,

➤ Veterinerlik konularında araştırmalar yapmak, hayvan hastalıkları ve tedavileri hakkında yayım hizmetleri götürmek, veteriner sağlık teknisyeni ve laborant yetiştirilmesi için gerekli tedbirleri almak,

➤ Hayvanların verimlerini ve üretimini artırmak amacı ile ıslah, tabii, sun'i tohumlama ve embriyo transferi tekniklerini uygulamak ve geliştirme programlarını hazırlamak, uygulamak, çiftçilerin modern hayvancılık işletmeleri kurmalarını özendirmek, hayvan soy kütüğü sistemini organize etmek, hayvan yetiştiriciliği ve yönetimi konularında araştırma, eğitim ve yayım hizmetleri yapmak,

➤ Su Ürünleri Kanunu ile verilen görevlerden Bakanlıkla ilgili olanları yapmak ve yaptırmak,

➤ Tarım alanlarının gayesine uygun bir şekilde kullanılmasını sağlamak, denetlemek ve ilgili kuruluşlarla işbirliği yapmaktır.

B. TEŞKİLAT YAPISI

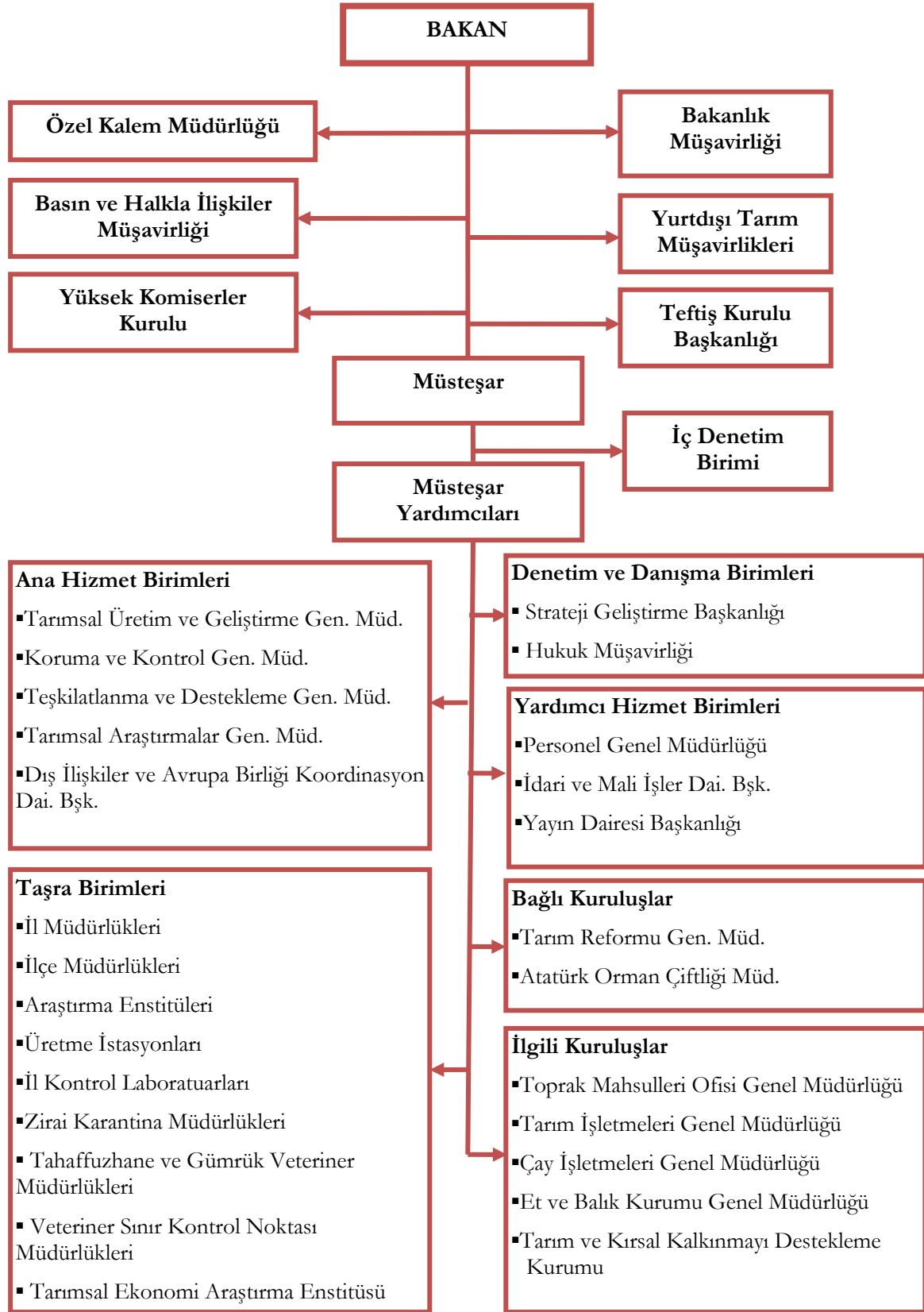

Bakanlığın taşrada; 81 İl Müdürlüğü, 882 İlçe Müdürlüğü, 132 Kuruluş Müdürlüğü bulunmaktadır. 4982 sayılı Bilgi Edinme Hakkı Kanunu gereği, Halkla İlişkiler ve Bilgi Edinme Merkezi kurulmuş olup Özel Kalem Müdürlüğü'ne bağlı olarak çalışmalarını devam ettirmektedir.

C. FİZİKSEL KAYNAKLAR

1. VARLIKLAR

Tarım ve Köyişleri Bakanlığı'nın merkezde 15 adet, taşrada 1.017 adet olmak üzere toplam 1.032 adet hizmet binası mevcuttur.

Tablo 1. Sosyal Tesis Durumu

Sosyal Tesisler	Merkez	Taşra	Toplam
Lojman	457	4.966	5.423
Eğitim ve Dinlenme Tesisi		6	6
Kreş	2	2	4
Çocuk Kulübü	1	-	1
Lokal	1	2	3
Misafirhane	1	73	74

Kaynak: Tarım ve Köyişleri Bakanlığı

Bakanlığa ait olan arazi varlığı; merkezde 2.331.000 metrekare, taşrada 186.024.395,40 metrekaredir.

Tablo 2. Araç Durumu

Araç Çeşidi	Adet	Yüzde (%)
Binek Otomobil	759	16.93
STW Otomobil	976	21.77
Arazi Binek	173	3.85
Minibüs	147	3.27
Kaptı-Kaçtı(Arazi)	996	22.22
Midibüs	90	2.00
Kamyon	188	4.19
Ambulanslar	3	0.06
Motosiklet	1.136	25.34
Bisiklet	14	0.31
Toplam	4.482	100

Kaynak: Tarım ve Köyişleri Bakanlığı

2. BİLGİ İLETİŞİM TEKNOLOJİLERİ

2.1. İletişim Altyapısı

Bakanlık kampüsü, yaklaşık 1.800 kullanıcının internet erişimine imkan sağlayan bilgi işlem teknoloji altyapısına sahiptir. Söz konusu kullanıcılar, kampüs içerisinde farklı binalarda bulunmakta ve binalarda bulunan toplama noktalarından ana omurgaya fiber optik altyapı ile erişim sağlamaktadırlar.

Kullanıcılara internet erişimi ve e-posta hizmeti sağlanmaktadır. Bilgi-işlem birimi, söz konusu kullanıcıların yüksek verimlilikte ve devamlılıkta verilen hizmetlerden yararlanmasından sorumludur. Ayrıca kampüs dışındaki Bakanlık birimlerinin ve bağlı kuruluşların iletişim altyapılarının tasarlanması, kurumların gerçekleştirilmesi, gerekli dokümanların hazırlanması ve teknik destek sağlanması, Avrupa Birliği kapsamında gerçekleştirilen projelere teknik danışmanlık yapılması gibi hizmetler de sunulmaktadır.

Tablo 3. Fiziksel Donanım Durumu

Malzemenin Adı	Miktar (Adet)	Malzemenin Adı	Miktar (Adet)
Masaüstü Bilgisayar	25.651	Tarayıcı	472
Dizüstü Bilgisayar	5.514	Telefon	14.898
Tablet Bilgisayar	497	Modem (Erişim Cihazları)	407
Yazıcı	11.109	Fotoğraf Makinesi	1.361
Faks	1.103	Kamera	1.388
Fotokopi Makinesi	1.276	Video	359
Projeksiyon Cihazı	766		

Kaynak: Tarım ve Köyişleri Bakanlığı

Tarım ve Köyişleri Bakanlığı'na ait herhangi bir geniş alan ağı bulunmamaktadır. Bakanlık tarafından gerçekleştirilen tüm uygulamalar internet üzerinden kullanıcıların erişimine sunulmaktadır. İl ve İlçe Müdürlükleri uygulamalara (Çiftçi Kayıt Sistemi, Organik Tarım, Prim Kayıt Sistemi, Hayvan Kayıt Sistemi vb.) internet üzerinden erişerek gerekli işlemleri gerçekleştirmektedir. İnternet erişimi Türk Telekom Metro Ethernet şebekesi üzerinden yapılmakta ve 100 Mbps bant genişliği kullanılmaktadır.

2.2. Bakanlık Bilgisayar Ağı

Bakanlık kampüsünde yer alan tüm bilgisayarların Bakanlık Bilgisayar Ağına katılması zorunludur. Bilgisayarlara; uzaktan teknik destek verilmekte, antivirüs, antispyware yazılımları ve güncellemeleri, işletim sistemi güncellemeleri merkezi olarak yapılmaktadır. Bilgisayar ağına bağlı kaynaklara, Elektronik Döküman Yönetim Sistemi ve e-posta gibi hizmetlere tek kullanıcı adı ve şifre ile erişim, ek olarak internet erişimi ve e-posta hizmetlerinde antispam, antispyware, antivirus, malware taramaları ile içerik filtreleme yapılarak güvenli iletişim sağlanmaktadır.

2.3. Bakanlık Veri Merkezi ve Sunucu Altyapısı

Bakanlık kampüsünde, 100 metrekarelik Bakanlık Veri Merkezinde hem sunucu barındırma hizmeti hem de web hosting hizmeti verilmektedir. Bakanlık veri merkezinin diğer birimlere de kesintisiz hizmet vermesi için 190 metrekarelik yeni bir Bakanlık Veri Merkezi çalışmaları devam etmektedir.

Bakanlık Veri Merkezinde, Strateji Geliştirme Başkanlığı'nın 52 adet, sunucu bulundurma hizmeti alan Tarımsal Üretim ve Geliştirme Genel Müdürlüğü'nün 13 adet, Koruma ve Kontrol Genel

Müdürlüğü'nün 32 adet, Personel Genel Müdürlüğü'nün 9 adet, Teşkilatlanma ve Destekleme Genel Müdürlüğü'nün 1 adet, İdari ve Mali İşler Daire Başkanlığı'nın 1 adet, Tarım ve Kırsal Kalkınmayı Destekleme Kurumu'nun 2 adet, Atatürk Orman Çiftliği'nin 1 adet, Yüksek Komiserler Kurulu'nun 1 adet, Hukuk Müşavirliği'nin 2 adet olmak üzere toplam 114 adet sunucu bulunmaktadır. Sunucuların veri depolama ihtiyacını karşılamak üzere yaklaşık 65 TB brüt kapasiteye sahip 12 adet veri depolama sistemi çalışmaktadır. Verilerinin güvenliği için Strateji Geliştirme Başkanlığı, Koruma ve Kontrol Genel Müdürlüğü ve Tarım ve Kırsal Kalkınmayı Destekleme Kurumu veri yedekleme sistemleri çalıştırılmaktadır. Strateji Geliştirme Başkanlığı tarafından yürütülen Bilgi Teknoloji Altyapısının Geliştirilmesi Projesi kapsamında 2011 yılı içerisinde toplam 25 adet sunucu, net 120 TB disk alanı(2 veri depolama sistemi üzerinde) ve 1 adet yedekleme ünitesi (150 TB) gelmesi planlanmaktadır. Bakanlığımız bünyesinde bulunan diğer birimlere ait sunucu ve sistemlerin Bakanlık Veri Merkezine yerleştirilmesi ile 2011 yılı içerisinde yaklaşık 150 adet, 2012 yılında da 185 adet sunucu olması beklenmektedir.

Söz konusu sunucuların çalışmalarının sürekliliği için 825 Kva jeneratör, yedekli kesintisiz güç kaynağı (2 adet 90 Kva), yedekli klima sistemleri (2 odada toplam 6 adet), su baskını algılama ve yangın algılama/söndürme sistemleri mevcuttur. Bakanlık Veri Merkezinin güvenliği için ayrıca güvenlik kameraları (4 adet) ile izleme ve kayıt, akıllı kart ile kapı giriş kontrol sistemi, yangına dayanıklı giriş kapıları ve kasa bulundurulmaktadır.

2.4. TARIMNET Projesi

Tarım ve Köyişleri Bakanlığı ile Türk Telekomünikasyon A.Ş. ile arasında imzalanan TARIMNET Protokolü çerçevesinde 927 İl ve İlçe Müdürlüğüne ADSL internet erişim hizmeti sağlanmaktadır. Ayrıca yaklaşık olarak 2.670 e-posta İl ve İlçe Müdürlüklerimizin kullanımındadır.

2.5. İş Sürekliliği Projesi

İş sürekliliği merkezi olarak Toprak Mahsülleri Ofisi Genel Müdürlüğü sistem odası Bakanlık Veri Merkezinin kullanımına açılmıştır. Öncelikli olarak Çiftçi Kayıt Sisteminin, DNS sunucunun ve Bakanlık web portalının yedeklerinin söz konusu felaket kurtarma merkezine taşınması işlemi başlamış ve Başkanlığımız tarafından yürütülen Bilgi Teknoloji Altyapısının Geliştirilmesi Projesi kapsamında genişletilmesi planlanmaktadır.

2.6. Elektronik Doküman Yönetim Sistemi

Elektronik Doküman Yönetim Sistemi (EDYS), yaklaşık 4 yıldır Strateji Geliştirme Başkanlığı (SGB) Yönetim Bilgi Sistemleri Daire Başkanlığında kullanılmaktadır. SGB'nin tüm birimlerini kapsayacak şekilde kullanılması için pilot çalışmalar devam etmektedir. EDYS kapsamında gelen ve giden evrakların sayısal olarak kaydedilmesi, yönlendirilmesi, aranabilmesi ve arşivlenmesi yapılabilmektedir.

2.7. Alan Adı Yönetimi

Tarım ve Köyişleri Bakanlığı ile birimlerine ait alan adlarının yönetimi Bilgi-işlem birimi tarafından yapılmaktadır. Alan adlarının açılması, aktif duruma getirilmesi ve DNS sunucu değişiklikleri yönetimi yapılan işlemlerden bazılarıdır.

2.8. Güvenlik Altyapısı

Bilgi-işlem birimi, Tarım ve Köyişleri Bakanlığı kullanıcılarının bilgi güvenliği ve erişim güvenliklerinin sağlanması ve bilgi sistemlerinin dış tehditlere karşı erişim ve veri güvenliğinin sağlanması amacı ile mevcut imkânlar dâhilinde gerekli düzenlemelerin yapılması ve uygulamaların yürütülmesinden sorumludur. Ayrıca bilişim güvenliği konusunda kampüs dışında bulunan Bakanlık birimlerinin ihtiyaçları karşılanmakta, gerekli dokümanlar hazırlanmakta ve teknik destek sağlanmaktadır.

D. İNSAN KAYNAKLARI

Tarım ve Köyişleri Bakanlığı bünyesinde memur, işçi ve sözleşmeli olmak üzere üç farklı statüde personel istihdam edilmektedir. Memur statülü personel Genel İdari Hizmetler, Teknik Hizmetler, Sağlık Hizmetleri ve Yardımcı Hizmetler Sınıfından oluşmaktadır.

Tarım ve Köyişleri Bakanlığı'nın toplam personel sayısı 44.066 olup, bunun; % 64,5'ü memur, % 21' i işçi ve % 14,5'i sözleşmeli personeldir.

Tablo 4. Merkez ve Taşra Teşkilatı Personel Durumu

	MEMUR	SÖZLEŞMELİ PERSONEL	İŞÇİ	TOPLAM
MERKEZ	2.282	79	549	2.910
TAŞRA	26.482	5.456	9.202	41.140
YURT DIŞI	4	0	0	4
DÖNER SERMAYE	19	0	172	191
TOPLAM	28.787	5.535	9.923	44.245

Kaynak: Tarım ve Köyişleri Bakanlığı

657 sayılı Kanun'un 4/C maddesi kapsamında 1.304, 4/B maddesi kapsamında 5.535 personel sözleşmeli olarak görev yapmaktadır.

Tablo 5. Teknik ve Sağlık Hizmetleri Sınıfı Personel Durumu

Kadro Unvanı	Merkez Teşkilatı	Taşra Teşkilatı	TOPLAM	Kadro Unvanı	Merkez Teşkilatı	Taşra Teşkilatı	TOPLAM
Ziraat Mühendisi	745	7.142	7.887	Sağlık Memuru	0	362	362
Gıda Mühendisi	80	666	746	Laborant	0	411	411
Veteriner Hekim	134	2.889	3.023	Kimyager	2	122	124
Su Ürünleri Müh.	27	453	480	Biyolog	6	137	143
Tekniker	39	1.734	1.773	Mimar	6	31	37
Teknisyen	49	3.670	3.719	Ev Ekonomisti	5	22	27
Vet. Sağ. Teknikeri	0	353	353	Ekonomist	4	10	14
Vet. Sağ. Teknisyeni	0	1.593	1.593	İstatistikçi	6	2	8
Daire Tabibi	3	5	8	Hemşire	4	3	7

Kaynak: Tarım ve Köyişleri Bakanlığı

Merkez Teşkilatında 129 personel, Taşra Teşkilatında 448 personel olmak üzere 70 ve üzeri dil seviyesine sahip toplam 577 personel bulunmaktadır.

E. DİĞER HUSUSLAR

Bakanlığımızın merkezde 14 adet, taşrada 1.059 adet olmak üzere toplam 1.073 adet Harcama Birimi bulunmaktadır. Yıllar itibariyle bu birimlere ait bütçe rakamları aşağıda yer almaktadır.

Tablo 6. Yıllar İtibariyle Bakanlık Bütçesi

YILLAR	MİKTAR (Bin TL)	ARTIŞ (%)
2005	4.421.870	11,5
2006	5.156.602	16,6
2007	6.609.407	28,2
2008	6.888.486	4,2
2009	7.029.360	2,0
2010	7.640.067	8,7
2011	8.398.387	9,9

Kaynak: Yılı Bütçe Kanunları

Kaynakları etkin, ekonomik ve verimli kullanarak, üretici gelirlerini garanti altına alacak ve Bakanlık politikalarının amacına ulaşmasına hizmet edecek etkin bir destekleme sisteminin kurulması amacıyla Bakanlığımızın en önemli bütçe kalemini (% 71) oluşturan tarımsal desteklere ait veriler aşağıda yer almaktadır.

Tablo 7. Yıllara Göre Tarımsal Desteklemeler

YILLAR	MİKTAR (Milyon TL)	ARTIŞ (%)
2002	1.868	-
2003	2.804	50,1
2004	3.084	10,0
2005	3.681	19,4
2006	4.789	30,1
2007	5.628	17,5
2008	5.826	3,5
2009	4.519	-22,4
2010*	5.821	28,8
2011**	6.000	3

Kaynak: Kesin Hesap Kanunu

* 2010 Yılı Sonu harcaması

** 2011 Yılı Merkezi Yönetim Bütçe Kanunu

II. PERFORMANS BİLGİLERİ



A. TEMEL POLİTİKA VE ÖNCELİKLER

Tarımsal üretimin iç ve dış talebe uygun bir şekilde geliştirilmesi, doğal ve biyolojik kaynakların korunması ve geliştirilmesi, verimliliğin artırılması, gıda güvencesi ve güvenliğinin güçlendirilmesi, üretici örgütlerinin geliştirilmesi, tarımsal piyasaların güçlendirilmesi, kırsal kalkınmanın sağlanması suretiyle tarım sektöründeki refah düzeyini yükseltmek tarım politikalarının amaçları olarak 5488 sayılı Tarım Kanunu'nda yer almaktadır.

Tarım politikalarının ilkeleri; tarımsal üretim ve kalkınmada bütüncül yaklaşım, uluslararası taahhütlere uyum, piyasa mekanizmalarını bozmayacak destekleme araçlarının kullanımı, örgütlülük ve kurumsallaşma, özel sektörün rolünün artırılması, sürdürülebilirlik, insan sağlığı ve çevreye duyarlılık, yerinden yönetim, katılımcılık, şeffaflık ve bilgilendirmektir.

Tarım politikalarının öncelikleri;

- Tarımsal üretimde verimlilik, ürün çeşitliliği, kalite ve rekabet gücünün yükseltilmesi,
- Yeterli ve güvenilir gıda arzının sağlanması,
- Tarımsal işletmelerin altyapılarının geliştirilmesi,
- Tarımsal faaliyetlerde bilgi ve modern teknolojilerin kullanımının yaygınlaştırılması,
- Tarımsal girdi ve ürün piyasalarının geliştirilmesi ve üretim-pazar entegrasyonunun sağlanması,
- Tarımsal üretimin tarım-sanayi entegrasyonunu sağlayacak şekilde yönlendirilmesi,
- Tarım sektörünün kredi ve finansman ihtiyacının karşılanmasına ilişkin düzenlemeler yapılması,
- Destekleme ve yönlendirme tedbirlerinin alınması,
- Doğal afetler ve hayvan hastalıklarına karşı risk yönetimi mekanizmalarının geliştirilmesi,
- Kırsal hayatın sosyo-ekonomik açıdan geliştirilmesi,
- Üretici örgütlenmesinin geliştirilmesi,
- Tarım bilgi sistemlerinin kurulması ve kullanılması,
- Toplulaştırma, arazi kullanım plânının yapılması ve ekonomik büyüklükteki tarım işletmelerinin oluşturulması,
- Toprak ve su kaynaklarının geliştirilmesi ve rasyonel kullanımı,
- Avrupa Birliğine uyum sürecindeki gelişmelerden doğacak ihtiyaçları karşılayabilecek şekilde ortak piyasa düzenlerinin öngördüğü, idarî ve hukukî düzenlemelerin yapılmasıdır.

1. DOKUZUNCU KALKINMA PLANI

➤ Gıda güvencesinin ve güvenliğinin sağlanması ile doğal kaynakların sürdürülebilir kullanımı gözetilerek, örgütlü ve rekabet gücü yüksek bir tarımsal yapı oluşturulacaktır.

➤ Üretimin talebe uygun olarak yönlendirilmesini sağlayacak politika araçları uygulanırken, ülkemizin AB'ye üyeliği sonrasında Birlik içinde rekabet edebilmesi için tarımsal yapıda gerekli dönüşüme öncelik verilecektir.

➤ Yüksek verimli tarım alanlarının tarımsal üretim amacıyla kullanılması, tarım topraklarından, tahlillerle belirlenecek kabiliyetleri doğrultusunda ve doğru tarım teknikleri ile faydalanılması; ayrıca, arazi kullanım planlaması ve yaygın erozyonun önlenmesi suretiyle toprak kaynaklarının etkin kullanımı esas alınacaktır.

➤ Su kaynaklarının geliştirilmesine yönelik çalışmaların, öncelikle havza temelinde bütüncül bir yaklaşımla ve değişen tüketim taleplerini karşılamakta esneklik sağlayan bir şekilde planlamasını mümkün kılacak, ilgili kurumlar arasında güçlü ve yapısal bir eşgüdüm sağlayacak şekilde yeniden düzenlenmiş kapsamlı bir mekanizma çerçevesinde ve suyun tasarruflu kullanımını sayesinde su kaynaklarının etkin kullanımına önem ve öncelik verilecektir.

➤ Tarımsal üretimin rekabet gücüne doğrudan katkıda bulunacak şekilde; yüksek üretim değeri bulunan tarım ürünleri üretiminin artırılması amacıyla maliyet etkin bir biçimde sulama yatırımları ve tarım işletmelerinde gözlenen arazi parçalılığı sorununun hafifletilmesine yönelik olarak toplulaştırma yatırımları yaygınlaştırılacaktır.

➤ Tarım Kanunuyla çerçevesi belirlenen tarım destekleme politikaları, üretimde verimliliği artırmaya yönelik yeni uygulama unsurlarıyla zenginleştirilecektir.

➤ Tarım ürünleri ihracatında rekabet gücünün artırılması amacıyla, ihracat destekleri dış ticarete konu ve markalı ürünlere yönlendirilecektir.

➤ AB Katılım Öncesi Yardımlardan da yararlanılarak, tarımsal işletmelerde ölçek büyüklüğünün artırılması yanında, başta üretim teknikleri ve üretim koşullarının iyileştirilmesi olmak üzere, tarım ve gıda işletmelerinin modernizasyon çabaları, belirlenecek öncelikler çerçevesinde desteklenecek ve tarım-sanayi entegrasyonu özendirilecektir.

➤ Tarımsal kredi sübvansiyonları ile destekleme ödemelerinin üreticilere çeşitli kanallardan ulaştırılması sağlanarak tarım sektörüne yönelik finansal hizmetler çeşitlendirilecektir.

➤ TİGEM işletmeleri, özel sektör faaliyetlerinin bulunmadığı veya kısıtlı faaliyetlerde bulunduğu alanlara yönlendirilecek ve ihtiyaç fazlası işletmeler özel sektöre kullanılacaktır.

➤ Tarımsal istatistiki verilere dair nitelik ve nicelik sorunları, söz konusu verilere dayalı farklı bilgi toplama ve işleme sistemlerinin AB'de kullanılan Bütünleşik İdare ve Kontrol Sistemine benzer bir yapıda konsolidasyonu suretiyle giderilecektir. Ayrıca, tarım sektöründe toprak piyasalarının işlemlerini sağlayan ve tarım politikalarının idare ve kontrolüne altyapı oluşturan kadaströ bilgilerinin tamamlanarak sayısallaştırılması çalışmaları bitirilecektir.

➤ Verimliliğin ve üretici gelirlerinin istikrarlı bir şekilde artırılması amacıyla, çiftlikten sofraya gıda güvenliğinin sağlanması yönünde tarımsal üretim ve pazarlama aşamalarında başta ilaç ve gübre ile nitelikli tohumluk kullanımı, sulama, bitki ve hayvan sağlığı ile gıda hijyeni olmak üzere çeşitli konularda eğitim ve yayım hizmetleri artırılabilecektir. Söz konusu hizmetlerin genç ve kadın çiftçileri de kapsayacak şekilde ve yapıları güçlendirilmiş üretici örgütleri tarafından yürütülmesine ağırlık verilecektir.

➤ Görece katma değeri yüksek ürünler elde edilen hayvancılık faaliyetlerinde; hayvan ıslahına, hayvan hastalık ve zararlılarıyla mücadeleye, meraların ıslahının ve kullanımının düzenlenmesine, kaliteli yem bitkileri üretiminin artırılmasına ve yayım hizmetlerine ağırlık verilerek, AB'ye katılım öncesi rekabet gücünün artırılması hedeflenecektir. Sınırlarımızdaki yasal olmayan hayvan hareketleri engellenecektir.

➤ Balıkçılık politikalarında, AB Müktesebatına paralel şekilde, stok tespit çalışmalarının yapılarak avcılık üretiminde kaynak kullanım dengesinin oluşturulması, son dönemde sağlanan destekler ve artan talebe paralel olarak hızla gelişen yetiştiricilik faaliyetlerinde çevresel sürdürülebilirliğin sağlanması ile idari yapının bu amaçlara uygun olarak düzenlenmesi esas alınacaktır.

➤ Doğal orman ekosistemini; başta yangınlar ve zararlılar olmak üzere çeşitli faktörlere karşı, etkin şekilde korumak; koruma-kullanma dengesi, biyolojik çeşitlilik, gen kaynakları, orman sağlığı, odun dışı ürün ve hizmetler ile ekoturizmin geliştirilmesi gözetilerek, çok amaçlı ve verimli şekilde yönetilmesi amaçlanmaktadır.

➤ Öncelikle çölleşme ve toplum sağlığı dikkate alınarak, havza bazında endüstriyel ve toprak muhafaza ağaçlandırmaları, rehabilitasyon çalışmaları, kent ormancılığı ve tarımsal ormancılık yapılmasıyla arazilerin daha iyi değerlendirilmesi, özel ağaçlandırmaların geliştirilmesi ve toplumun bu konularda bilinçlendirilmesi önem arz etmektedir.

➤ Üretici örgütlenmesine ilişkin mevzuat yeniden ele alınarak, üreticilerin değişik amaçlara uygun şekillerde; verimliliği ve pazarlamada rekabet gücünü artırıcı yönde örgütlenmeleri desteklenecektir.

➤ Tarım sektöründe, kamu kurumlarınca yapılan AR-GE çalışmalarının ilgili kurumların faaliyetlerini destekleyici olması sağlanacaktır.

➤ Kamunun, bitki ve hayvan sağlığı ile gıda güvenliği konularında sunduğu hizmetler bütüncül bir çerçevede yürütülecektir. AB müktesebatına uygun şekilde, kontrol ve denetim faaliyetlerinde etkinlik artışı ve bu amaçla izleme ve müdahalenin tek merkezden gerçekleştirilebilmesi için ilgili kurumlar arası eşgüdüm sağlanacaktır.

➤ Ulusal Kırsal Kalkınma Stratejisi doğrultusunda, Kırsal Kalkınma Planı hazırlanarak uygulamaya konulacaktır.

➤ Kırsal kesimin örgütlenme kapasitesi geliştirilecek ve üretici örgütlenmeleri güçlendirilecektir. Farklı üretici örgütlenmelerinin işlevleri AB tarım piyasaları ile bütünleşme çerçevesinde yeniden düzenlenecektir. Üretici örgütlenmelerine sağlanan destekler etkinleştirilecektir.

➤ Sulama altyapısının işletme ve yönetiminin katılımcı mekanizmalarla gerçekleştirilmesi sağlanacak, toprak ve su kaynaklarının etkin ve sürdürülebilir kullanımı için üreticilere yönelik programlar uygulamaya konulacaktır.

➤ Kırsal alanda, e-ticaret de kullanılarak, tarım, orman ve gıda ürünlerinin tanıtım ve pazarlanması, turizm ve rekreasyon, el sanatları, tarıma dayalı sanayi ve diğer alternatif üretim faaliyetleri geliştirilecektir.

➤ Kırsal alanda tarım ve tarım dışı ekonomik faaliyetlere yönelik insan kaynakları geliştirilecektir.

➤ Kırsal kesimde kalkınmanın hızlandırılmasında ilçe merkezleri ve belde belediyeleri ile diğer gelişme ve çevresine hizmet sunma kapasitesi bulunan merkezi yerleşim birimlerine öncelik verilmek suretiyle kaynakların etkin kullanımı sağlanacak ve uygulama ülke geneline yaygınlaştırılacaktır.

➤ Kırsal kesimde merkezi yerleşim birimleri öncelikli olmak üzere, temel altyapı ihtiyaçları karşılanacaktır. Ekonomik ve sosyal gelişmeye yönelik proje ve destekler ile eğitim ve sağlık hizmetlerinin sunumunda bu merkezi birimlere öncelik verilecektir.

➤ Kırsal yerleşim planlamasının esas ve kriterleri, kırsal alanın özelliklerine ve kırsal toplumun ihtiyaçlarına göre belirlenecek, plan yapımında gelişmekte olan merkezi yerleşim birimlerine, turizm bölgelerine, koruma alanlarına ve afet riski yüksek yörelere öncelik verilecektir.

➤ Yerel düzeyde aktörler arası işbirliğini geliştiren, yerel ihtiyaçlara duyarlı kalkınma girişimlerini tabandan tavana yaklaşımla güçlendiren, katılımı ve maliyet paylaşımını esas alan projeler, öncelikle pilot düzeyde uygulamaya konularak, iyi uygulama örnekleri yaygınlaştırılacaktır.

➤ Kırsal kesimin kaynak ihtiyacının giderilmesine yönelik olarak uygun finansman araçları geliştirilecek ve yaygınlaştırılacaktır.

➤ Başta il özel idareleri olmak üzere, yerel yönetimler ile birliklerinin kırsal kalkınma konusundaki etkinliğini artırmak için teknik, mali ve kurumsal kapasiteleri güçlendirilecektir.

- AB kırsal kalkınma politikalarına uyum için gerekli kurumsal çerçeve oluşturularak, kırsal kalkınma fonlarının yönetimine ve etkin kullanımına ilişkin idari kapasite geliştirilecektir.
- Yoksul kesimlere yönelik ekonomik faaliyetler çeşitlendirilecek şekilde gelir getirici projeler desteklenecektir. Özellikle, kırsal kesimde ve az gelişmiş bölgelerde girişimcilik teşvik edilecektir.
- Kadınların ekonomik ve sosyal hayata katılımlarını artırmak için; bu kesime yönelik mesleki eğitim imkanları geliştirilerek istihdam edilebilirlikleri artırılabilecektir.
- Tarımdaki yapısal değişim sonucu kente göç eden vasıfsız ve yoksul insanların işsizlik riskini azaltmak için aktif istihdam politikaları geliştirilecektir.
- Ülkemizin sahip olduğu biyolojik çeşitliliğin ve genetik kaynakların araştırılması, korunması, değerlendirilmesi ve ekonomik değer kazandırılması çalışmaları hızlandırılacaktır.
- Biyogüvenlik ve genetiği değiştirilmiş organizmalar konusundaki risklerin en aza indirilmesi için tarım, çevre ve teknoloji politikaları bütünleştirilmiş bir anlayışla değerlendirilecektir.
- Tarım ve turizm başta olmak üzere, çevreye duyarlı sektörlerde ekolojik potansiyel değerlendirilecek, koruma-kullanma dengesi gözetilecektir.
- Ülkemizde su kaynaklarının tahsisi, kullanılması, geliştirilmesi ve kirlenmeye karşı korunmasıyla ilgili hukuki düzenleme ve idari yapı oluşturulmasına yönelik olarak başlatılmış çalışmalar tamamlanacaktır.
- Yeraltı ve yerüstü su kaynaklarının kirlenmeden korunması sağlanacak ve atık suların arıtıldıktan sonra tarım ve sanayide kullanılması teşvik edilecektir.
- Verimliliğin ve rekabet gücünün artırılması amacıyla AR-GE faaliyetlerinin yenilik üretecek şekilde ve pazara yönelik olarak tasarlanması sağlanacaktır. Bu kapsamda AR-GE harcamalarının GSYİH içindeki payı ve harcamalarda özel sektörün ağırlığı artırılacaktır. Bu çerçevede, bilim ve teknoloji politikasının temel amacı özel sektörün yenilik yaratma yeteneğinin artırılmasıdır.
- Teşvik sistemine, seçicilik taşıyan ve yönlendirme gücü olan unsurlar ilave edilecektir. Uygulamaların koordinasyonu sağlanarak mükerrer uygulamalara son verilecek ve teşviklerin etkinliği takip edilecektir. Uygulamalarda öngörülebilirlik ve şeffaflık sağlanacak, bürokrasi azaltılacaktır. Sistemin AB'ye uyumu sağlanarak DTÖ kurallarına uygun hareket edilmeye devam edilecektir.
- İşletmelere yönelik fiziki altyapı, başta bilgi ve iletişim teknolojileri olmak üzere teknoloji altyapısı ile lojistik imkânları artırılacak ve bu alanlarda etkinlik sağlanacaktır.

2. 60'INCI HÜKÜMET PROGRAMI

60'ıncı Hükümet Programı'nda; aşağıda yer alan konular için Tarım ve Köyişleri Bakanlığı sorumlu olarak tanımlanmıştır.

- Tarıma verilen destekler artarak devam edecektir.
- İthalatta önemli bir yer tutan yağlı tohumlar başta olmak üzere arz açığı olan ürünlere, yönlendirme teşvikleri uygulanacaktır.
- Tarım danışmanlarının sayısı artırılacaktır.
- Havza bazlı teşvikler ülke geneline yaygınlaştırılacaktır.
- Pazar garantili sözleşmeli üretimi yaygınlaştıracak tedbirler alınacaktır.

➤ Yerli bitki çeşitleri ile hayvan ırklarının ıslah edilmesi çalışmaları yoğunlaştırılacaktır.

➤ Mera sınırları belirlenerek özel sicil kayıtları tamamlanacak ve meraların otlatma planlarına uygun kullanımı konusundaki faaliyetler yoğunlaştırılacaktır.

Bununla birlikte Bakanlığımız; aşağıdaki konular için ise işbirliği yapılacak kurumlar arasında sayılmaktadır.

➤ Faiz destekli tarımsal kredilerin kullanımı yaygınlaştırılacaktır.

➤ Barajı bitirilen sulama projelerinin sulama ve bakım kısmı özel sektör yatırıma açılacak ve su tasarrufu sağlayan sulama sistemleri yaygınlaştırılacaktır.

➤ Girişim sermayesi, kredi garantisi gibi uygulamalar geliştirilecek ve KOBİ'lerin finansman imkânları çeşitlendirilecektir.

➤ Geleneksel sektörlerde faaliyette bulunan firmaların yetenekleri uluslararası standartlara ulaştırılacaktır.

➤ Bütün bölgelerde sosyal ve ekonomik kalkınmayı hızlandırmak amacıyla çalışmalar yoğunlaştırılacaktır.

➤ Biyolojik çeşitliliği koruyucu tedbirler sürdürülecektir.

➤ Küresel ısınmayla ilgili sektörel alandaki çalışmalara kararlılıkla devam edilecektir.

➤ Su kaynaklarının daha verimli bir şekilde kullanılmasına yönelik çalışmalar devam edecektir.

➤ Kamu hizmetleri elektronik ortamda sunulacaktır.

➤ Bürokratik işlem ve süreçlerin kolaylaştırılması çalışmalarına devam edilecektir.

➤ Kamu harcama sisteminde, etkinlik, şeffaflık ve hesap verebilirlik artırılacaktır.

➤ Türk devletleri ve topluluklarıyla ilişkilerimizi geliştirmek ve daha verimli hale getirmek için bugüne kadar sürdürülen ikili ve bölgesel çaptaki ilişkiler daha da geliştirilerek sürdürülecektir.

B. MİSYON, VİZYON, AMAÇ VE HEDEFLER

MİSYONUMUZ

*Tarımsal ve ekolojik kaynakların sürdürülebilir kullanımını sağlamak,
Kırsal alanda yaşam standardını yükseltmek,
Ülkemiz ve dünya pazarlarının ihtiyacı olan güvenilir gıdaya ve kaliteli tarım ürünlerine erişebilirliği sağlamak.*

VİZYONUMUZ

*Kırsal alanlarla beraber kentlerde de etkin...
Paydaşların ve tüketicilerin her an ulaşabileceği kadar yakın...
Tarımın her sorununa çözüm üretebilecek kadar uzman...
Kurumsal ve idari dönüşümünü tamamlamış yetkin bir kurum olmak.*

STRATEJİK ALAN, AMAÇ ve HEDEFLER

TARIMSAL ÜRETİM VE ARZ GÜVENLİĞİ

1. Tarımsal üretimi yönlendirmek ve arz güvenliğini sağlamak.

- 1.1. Verim ve kaliteyi artırmaya yönelik çeşit, tür, yöntem ve teknolojiler geliştirmek ve yaygınlaştırmak.
- 1.2. Yüksek verimli test edilmiş damızlıkları geliştirmek ve yaygınlaştırmak.
- 1.3. Hasat ve hasat sonrası ürün ve kalite kayıplarını azaltacak tedbirler almak.
- 1.4. Arz açığı olan, katma değeri yüksek ve sanayinin ihtiyacı olan ürünlerin üretimini yönlendirmek ve artırmak.
- 1.5. İşletmeleri kayıt altına almak.
- 1.6. Sözleşmeli üretimi yaygınlaştırmak.
- 1.7. Havza bazlı üretime geçişi sağlamak.
- 1.8. Tarımsal ürün ticaretinin geliştirilmesine katkıda bulunmak.

2. Tarımsal altyapıyı geliştirmek, çevre ve doğal kaynakları korumak, iyileştirmek, sürdürülebilirliği sağlamak ve doğal afetlerin etkisini azaltmaya yönelik tedbirler almak.

- 2.1 Tarım arazilerinin amaç dışı kullanımını önlemek ve ortalama işletme büyüklüğünü artırmak.
- 2.2. Çevreye duyarlı modern sulama sistemlerini geliştirmek ve yaygınlaştırmak.
- 2.3. Genetik kaynakları kayıt altına almak, korumak, karakterizasyonunu yapmak ve sürdürülebilir kullanımını sağlamak.
- 2.4. Sürdürülebilir balıkçılık/su ürünleri yönetim sistemini kurmak ve işletmek.
- 2.5. Tarımsal çevre yönetimi uygulamalarını geliştirmek ve yaygınlaştırmak.
- 2.6. Mera ıslah çalışmalarını geliştirmek, yaygınlaştırmak ve sürdürülebilir kullanımını sağlamak.
- 2.7. Alternatif tarımsal üretim tekniklerini geliştirmek ve yaygınlaştırmak.
- 2.8. Biyotik ve abiyotik stres koşullarına toleranslı çeşit, yöntem ve teknoloji geliştirmek.
- 2.9. Tahmin ve erken uyarı sistemlerini geliştirmek ve yaygınlaştırmak.
- 2.10. Tarım sigortaları uygulamalarının kapsamını genişletmek ve yaygınlaştırmak.
- 2.11. Doğal afetler nedeniyle meydana gelen üretici zararlarını karşılamak.

GIDA GÜVENİLİRLİĞİ

3. Güvenilir gıda ve yem arzını sağlamak.

- 3.1. Gıda ve yem analiz, araştırma, kontrol ve denetim hizmetlerinin etkinliğini artırmak.
- 3.2. Gıda ve yem güvenilirliği alanında uluslararası ilişkilerde uyum ve etkinliği artırmak.
- 3.3. Güvenilir gıda bilincini artırmak ve otokontrol uygulamalarını teşvik etmek.
- 3.4. Ticarete konu olan tarımsal ürünlerde kontrol ve karantina hizmetlerinin etkinliğini artırmak.

BİTKİ VE HAYVAN SAĞLIĞI

4. Bitki ve hayvan hastalık ve zararlılarını eradike etmek, ürün kayıplarını önlemek ve halk sağlığını korumak.

- 4.1. Hayvan hastalık ve zararlıları ile mücadele hizmetlerini geliştirmek.
- 4.2. Bitki hastalık ve zararlıları ile mücadele hizmetlerini geliştirmek.
- 4.3. Veteriner halk sağlığı ile ilgili önlemler almak.
- 4.4. Hayvan refahının sağlanması için gerekli standartlar ile sistemleri oluşturmak ve kamuoyu bilincini artırmak.

KIRSAL KALKINMA

5. Kırsal alanda tarımsal altyapı hizmetlerini, insan kaynaklarını ve örgütlenme düzeyini geliştirmek, pazar entegrasyonunu sağlamak, kırsal nüfusun gelirini çeşitlendirmek, yerel kalkınma kapasitesini ve yaşam kalitesini artırmak.

- 5.1. Tarımsal sanayi ve üretimde yeni teknik ve teknolojileri araştırmak, geliştirmek ve yaygınlaştırmak.
- 5.2. Yerel ve geleneksel üretimin teşviki için eğitim, yayım ve pazar imkanlarını araştırmak ve geliştirmek.
- 5.3. Bölgesel ve Kırsal Kalkınma Projeleri kapsamında gerekli altyapı çalışmalarını gerçekleştirmek.
- 5.4. Üretici örgütlerini bilinçlendirmek ve pazara erişim kapasitelerini geliştirmek.

KURUMSAL KAPASİTE

6. Etkin ve kaliteli hizmet sunmak üzere yönetsel ve kurumsal mükemmeliyeti sağlamak.

- 6.1. Bakanlık personel politikalarını insan kaynakları yönetim anlayışı ile bütünleştirmek ve etkinleştirmek.
- 6.2. Bakanlık teknik ve fiziki alt yapı hizmetlerini geliştirmek ve kaynakların etkin, ekonomik ve verimli kullanımını sağlamak.
- 6.3. Bilgi teknolojileri kullanımını yaygınlaştırmak sureti ile işlem ve süreçleri kolaylaştırmak.
- 6.4. Ulusal ve uluslararası tarımsal verileri ve piyasa hareketlerini daha etkin izlemek, analiz etmek ve karar vericilere zamanında bilgi sunmak üzere mevcut sistemi güçlendirmek.
- 6.5. Tarımsal destekleme politikalarını analiz etmek ve etkinliğini artırmak.
- 6.6. Araştırma ve geliştirme hizmetlerinin etkinliğini artırmak.
- 6.7. Üretimden tüketime kadar olan süreçte, tüm paydaşların bilinç düzeyini artırmak, üreticilerin bilgi ve becerilerini geliştirmek.

C. PERFORMANS HEDEF VE GÖSTERGELERİ İLE FAALİYETLER

PERFORMANS HEDEFİ - 1

STRATEJİK AMAÇ 1.	TARIMSAL ÜRETİMİ YÖNLENDİRMEK VE ARZ GÜVENLİĞİNİ SAĞLAMAK
STRATEJİK HEDEF 1.	VERİM VE KALİTEYİ ARTIRMAYA YÖNELİK ÇEŞİT, TÜR, YÖNTEM VE TEKNOLOJİLER GELİŞTİRMEK VE YAYGINLAŞTIRMAK
PERFORMANS HEDEFİ 1.	VERİM VE KALİTEYİ ARTIRMAYA YÖNELİK ÇEŞİT, TÜR, YÖNTEM VE TEKNOLOJİLER GELİŞTİRMEK VE YAYGINLAŞTIRMAK
<p>Üstün verimli, dayanıklı, kaliteli tür ve çeşit, tarımda verimliliği etkileyen unsurların başında gelmektedir. Bunun yanı sıra üretim, işleme, yetiştirme gibi konularda yeni teknolojileri adapte etmek ve uygulamak verimlilik üzerinde ciddi katkılar sağlamaktadır. Bu nedenle Araştırma Enstitülerinde yeni tür, çeşit ıslah çalışmaları ve yeni teknolojilerin uygulamaya aktarılması çalışmalarına devam edilmesi hedeflenmektedir.</p> <p>Sürdürülebilirlik ilkesi çerçevesinde kaliteye, teknoloji kullanımına ve çevre koruma önceliklerine göre tarımsal üretimde genetik potansiyeli yüksek sertifikalı tohum, fidan ve fide kullanımını yaygınlaştırarak üretimde verim ve kaliteyi arttırmak için çalışmalar yürütülecektir. Tarımsal üretim girdilerinin maliyetleri bütçe imkânları doğrultusunda karşılanarak üreticilerin teknoloji kullanımları yaygınlaştırılacaktır. Çalışmalarda yeni yöntem ve teknolojilerin geliştirilmesi yanında etkin piyasa denetimleri ile üretilmiş olan teknoloji ürünlerinden standartlara uygun olanların üreticiye arzı sağlanacaktır.</p>	

PERFORMANS GÖSTERGELERİ		2009	2010	2011
1	Denetim sayısı (Sayı)	6.859	7.000	7.200
Kimyevi Gübre Denetim Yönetmeliği kapsamında, tarımsal üretimde kullanılan gübrelerin teknik düzenlemelerde belirtilen şartlara uygunluğuna ilişkin denetimler yapılmaktadır. Yapılan denetimler ile piyasaya sunulan uygun olmayan gübre miktarında azalma hedeflenmektedir.				
2	Sertifikalı tohum kullanım oranı (Yüzde)	38	40	50
Verilen destekleme ve çalışmalarla sertifikalı tohum kullanımının artırılması ve yaygınlaştırılması hedeflenmektedir.				
3	Ülkesel tohumluk ihtiyacının yurt içi üretimle karşılanmasındaki artışın oranı (Yüzde)	31	46	30
2008 yılı sertifikalı tohumluk üretimi (290.148 ton) baz alınarak suretiyle takip eden yıllardaki sertifikalı tohumluk üretiminin bir önceki yıldaki üretim miktarına göre artış oranıdır.				
4	Sertifikalı fidan, fide ile yeni bahçe tesis eden üretici sayısı (Sayı)	3.857	5.000	4.000
Sürdürülebilirlik ilkesi çerçevesinde kaliteye, teknoloji kullanımına ve çevre koruma önceliklerine göre bitkisel üretim faaliyetlerinde, yurt içinde üretilen sertifikalı ve standart meyve fidanı/çilek fidesi kullanılarak tesis edilen işletmelere ait yıllık verilerdir.				
5	Sertifikalı fidan ve fide üretim miktarı (Adet)	615.000	650.000	600.000
Sürdürülebilirlik ilkesi çerçevesinde kaliteye, teknolojik kullanımına ve çevre koruma önceliklerine göre bitkisel üretim faaliyetlerinde kullanılmak üzere ilgili kuruluşlarımızca üretilen yıllık sertifikalı fidan fide üretim miktarlarıdır				
6	Tescil edilen çeşit sayısı (Sayı)	37	40	21
Yapılan araştırma çalışmaları sonucunda, verim ve kalite özellikleri yüksek yeni çeşitlerin geliştirilerek üretime sokulması ile verim ve kalitede artışlar sağlanacaktır. Ayrıca, yeni çeşitlerin değişik koşullara adaptasyonu, anaç-çeşit uyum denemeleri sonucunda tescil edilerek üretime kazandırılan yeni çeşitler sayesinde ülkemiz çiftçisinin gelir düzeyi arttırılacaktır.				
7	Geliştirilen uygulama / teknoloji sayısı (Sayı)	8	10	9
Yetiştirme tekniği (ekim, dikim, budama, terbiye, gübreleme, dölleme biyolojisi, doku kültürü, meyve tutumu, sulama) araştırmaları sonucunda, üretim aşamalarında kullanılan teknoloji ve yetiştirme tekniklerinde sağlanacak gelişmeler ile ortaya konulacak yeni uygulama ve teknikler; üretim, verim ve kalitede artışlar sağlayacaktır. Ayrıca Su Ürünlerinde pazar şansı yüksek yeni türlerin yetiştiricilik sektörüne kazandırılması hedeflenmiştir.				

PERFORMANS HEDEFİ - 1

PERFORMANS GÖSTERGELERİ		2009	2010	2011
8	Araştırmaya alınacak balık ve diğer su ürünleri tür sayısı / doğadan kazandırılan tür sayısı (Sayı)	10	10	2
İç ve dış pazar değeri yüksek yeni türlerin yetiştiricilik sektörüne kazandırılması ile su ürünleri sektöründen sağlanan üretim ve çeşitlemeye katkı sağlanacaktır.				
9	Sertifikalı fidan, fide ile yeni tesis edilen alan (Dekar)	162.000	180.000	150.000
Sürdürülebilirlik ilkesi çerçevesinde kaliteye, teknoloji kullanımına ve çevre koruma önceliklerine göre bitkisel üretim faaliyetlerinde, yurt içinde üretilip sertifikalı ve standart meyve fidanı/çilek fidesi kullanılarak tesis edilen alana yönelik yıllık verilerdir.				
10	Sertifikalı pamuk tohumu üretim miktarı (Ton)	500	1.000	1.000
Bitkisel Üretimi Geliştirme Projesi kapsamında pamuk üretiminde sürekliliği sağlamak, verimli ve kaliteli tohumluklarla üretimi arttırmak amacıyla Aydın Nazilli Pamuk Araştırma Enstitüsünde pamuk tohumu üretimi yapılmaktadır.				
11	Yeni fındık stratejisi ile kamuya olan yükün azaltılma oranı (Yüzde)	10	10	10
3 yıl içinde toplam 290 bin üreticiye yaklaşık 2,6 Milyar TL ödeme yapılacaktır. Geçmiş 3 yılda TMO alımlarının görev zararı toplamı 3,5 Milyar TL civarındadır. Kamuya olan yükün ortalama yılda 300 milyon TL azaltılması sağlanacaktır.				

FAALİYETLER		KAYNAK İHTİYACI		
		Bütçe	Bütçe Dışı	Toplam
1	Bitkisel üretimi geliştirme	2.180.328.000	0	2.180.328.000
2	Araştırma ve geliştirme	3.661.500	1.890.000	5.551.500
GENEL TOPLAM		2.183.989.500	1.890.000	2.185.879.500

PERFORMANS HEDEFİ 1.	VERİM VE KALİTEYİ ARTIRMAYA YÖNELİK ÇEŞİT, TÜR, YÖNTEM VE TEKNOLOJİLER GELİŞTİRMEK VE YAYGINLAŞTIRMAK
FAALİYET ADI	BITKİSEL ÜRETİMİ GELİŞTİRME
SORUMLU HARCAMA BİRİMİ VEYA BİRİMLERİ	17.01.00.62 - İL MÜDÜRLÜKLERİ, 17.01.30.00 - TARIMSAL ÜRETİM VE GELİŞTİRME GENEL MÜDÜRLÜĞÜ
<p>Bu faaliyet ile bitkisel üretimde verim ve kaliteyi arttırmaya yönelik olarak; gübre kontrollerinin yaygınlaştırılması, tohumculukta mevcut kapasitenin artırılması ve alt yapının uluslararası standartlara göre düzenlenmesi, tohumculuk sertifikasyon işlemlerinin etkinleştirilmesi, çoğaltım materyallerinin öncelikle korunması ve artırılması, ikinci ürün ekiminin ve toprak işlemez tarım gibi alternatif tarım tekniklerinin yaygınlaştırılması, maliyet unsurlarının azaltılmasını sağlayıcı destekleme politikalarının geliştirilmesinin yanı sıra izlenebilirlik ve etkin denetim için kayıt sistemlerinin etkin yönetimi amaçlanmaktadır. Piyasaya arz edilen gübrelerin içerik özelliğine uygunluğunun denetimi yapılmaktadır. Piyasadaki gübrelerden il/ilçe müdürlüklerimizce numune alınarak içerik özelliği kontrol edilecektir. Bu faaliyet için ana maliyet unsuru gübre analizleridir. Yıllık yapılan denetim sayısına, alınan numune ve yapılan analiz sayısına göre maliyet hesaplanmıştır. Tohumculukta mevcut kapasitenin artırılması ve alt yapının uluslararası standartlara göre düzenlenmesi, yurtiçi sertifikalı tohumluk ihtiyacının karşılanmasını ve tohumluk ihtiyacımızın karşılanma oranının diğer gelişmiş ülkelerle rekabet edilebilecek seviyelere yükselmesini sağlayacaktır.</p>	

PERFORMANS HEDEFİ - 1

PERFORMANS HEDEFİ 1.	VERİM VE KALİTEYİ ARTIRMAYA YÖNELİK ÇEŞİT, TÜR, YÖNTEM VE TEKNOLOJİLER GELİŞTİRMEK VE YAYGINLAŞTIRMAK
FAALİYET ADI	BİTKİSEL ÜRETİMİ GELİŞTİRME
SORUMLU HARCAMA BİRİMİ VEYA BİRİMLERİ	17.01.00.62 - İL MÜDÜRLÜKLERİ, 17.01.30.00 - TARIMSAL ÜRETİM VE GELİŞTİRME GENEL MÜDÜRLÜĞÜ

Sertifikasyon sistemi ve sertifikasyon sistemindeki bitki ve tohum sağlığı laboratuvarları ve testlerle ilgili birimlerin güçlendirilmesi, eğitim, altyapı ve mevzuatı geliştirme çalışmaları ile referans koleksiyonları ve koleksiyon bahçelerinin oluşturulması, özel sektör tohumculuk kuruluşlarına yetki verilmesi, uluslararası diğer tohumculuk kuruluşlarıyla teknik konularda karşılıklı işbirliği, sertifikasyon sisteminde zincirin oluşturulması planlanmaktadır. Çoğaltım materyalleri üretiminde tohum üretimi, meyvecilikte damızlık klon anaçların korunması, sertifikalı fidan üretiminde kullanılacak aşı kalemleri üretimi, aşıli asma ve meyve fidanı üretimi yaptırılmaktadır. Özel sektör fidan üreticilerinin ihtiyacı olan baz materyallerin korunması ve çoğaltılması amaçlanmaktadır. Çoğaltım materyalleri esas alınarak maliyetler hesaplanmaktadır. İkinci ürün ekiminin yaygınlaştırılması ile tekstil sanayinin hammaddesi olan kütlü pamuk üretimini artırmak, ikinci ürün olarak pamuk ürünü yetiştiriciliğini artırmak, ikinci ürün yetiştiriciliğinde erkenci çeşitlerin yaygınlaştırılmasını sağlamak, mevcut toprak kalitesini korumak ve yükseltmek, toprak işleme masraflarını ortadan kaldırarak, ürün maliyetini düşürmek ve doğal çevreyi korumak hedeflenmektedir. Fındık ürününde Ülkemizde bugüne kadar uygulanan müdahale alımları ile arz fazlası stokun piyasalardan çekilmesi neticesinde, Ülkemizdeki fındık alanları aşırı genişlemiş, rakip ülkelerin üretimi teşvik edilmiş, üretim-tüketim arasındaki fark giderek artmış, Ülkemizde arz fazlası stoklar oluşmuş, kamuya olan yük yıldan yıla artmıştır. Fındık Alan Bazlı Gelir Desteği uygulaması ile yasal alandaki üretim korunarak, üreticilerin haksız rekabete uğramaları engellenecek, arz ve talep dengesi sağlanacak, fiyat serbest piyasada oluşacak, rakip ülkelerin üretimi cazibesini yitirecek, Ülkemiz, uluslararası piyasalardaki ürün arzında belirleyici olacak, kamu harcamalarında etkinlik sağlanacak, sürdürülebilir bir destekleme modeli uygulanacak, fiyatta ve ihracat gelirlerinde istikrar sağlanacaktır. ÇKS' ye kayıtlı olan çiftçilere ürün gruplarına göre değişen miktarda alan bazlı olarak destekleme ödemeleri yapılmaktadır. Bu iş ve işlemlere yönelik maliyet, ÇKS' ye kayıtlı arazi varlığı ve üretim maliyeti dikkate alınarak hesaplanmıştır. Sertifikalı meyve ve asma fidanları ile kapama meyve bahçeleri kurulması teşvik edilmektedir. Bu faaliyetin temel maliyet unsuru bu alanda sağlanan desteklerdir. Sertifikalı fidan ve fide kullanım desteklemesi birim tutarları hesaplanırken her ürüne ait sertifikalı fidan satış fiyatı, dekarda kullanılan fidan sayısı ile hesaplanan o yıla ait tesis maliyeti unsurlarından yararlanılmaktadır.

FAALİYET ADI	EKONOMİK KOD		ÖDENEK	
BİTKİSEL ÜRETİMİ GELİŞTİRME	01	Personel Giderleri	0	
	02	SGK Devlet Primi Giderleri	0	
	03	Mal ve Hizmet Alım Giderleri	0	
	04	Faiz Giderleri	0	
	05	Cari Transferler	2.178.080	
	06	Sermaye Giderleri	2.248.000	
	07	Sermaye Transferleri	0	
	08	Borç verme	0	
	TOPLAM BÜTÇE KAYNAK İHTİYACI			2.180.328.000
	Bütçe Dışı Kaynak	Döner Sermaye		0
		Diğer Yurt İçi		0
		Yurt Dışı		0
	TOPLAM BÜTÇE DIŞI KAYNAK İHTİYACI			0
	TOPLAM KAYNAK İHTİYACI			2.180.328.000

PERFORMANS HEDEFİ – 1

PERFORMANS HEDEFİ 1.	VERİM VE KALİTEYİ ARTIRMAYA YÖNELİK ÇEŞİT, TÜR, YÖNTEM VE TEKNOLOJİLER GELİŞTİRMEK VE YAYGINLAŞTIRMAK
FAALİYET ADI	ARAŞTIRMA VE GELİŞTİRME
SORUMLU HARCAMA BİRİMİ VEYA BİRİMLERİ	17.01.00.62 - İL MÜDÜRLÜKLERİ, 17.01.33.00 - TARIMSAL ARAŞTIRMALAR GENEL MÜDÜRLÜĞÜ

Üretim ve kaliteyi artırmak için yüksek verimli ve istenilen kalitede çeşit ve yetiştiricilikte kullanılan teknoloji ve yöntemleri geliştirmek gerekmektedir. Ayrıca; iç ve dış pazar şansı yüksek yeni türlerin yetiştiricilik sektörüne kazandırılmasıyla yetiştiricilikte kullanılan modern teknolojilerin adaptasyonu ve yetiştirme tekniklerinde sağlanacak yeni gelişmeler ile üretim, verim ve ürün çeşitliliğine katkı sağlanacaktır. Bu faaliyete ait iş ve işlemler ile çeşit geliştirmek için ıslah çalışmaları ve teknoloji geliştirme çalışmaları yapılacak, doğal ortamdaki seçilecek iç ve dış pazar şansı yüksek balık ve diğer su ürünlerinin biyo-ekolojik özellikleri belirlenecek ve kültüre alınabilme imkanları araştırılacaktır.

Hedeflenen yüksek verim ve kaliteyi elde edebilmek için araştırma çalışmaları yapılarak elde edilen sonuçların uygulamaya aktarılmasıyla ülkenin üretimi artacak ve daha kaliteli ürünler elde edilecektir. Gerçekleştirilecek ıslah programı sayısı ve kurulacak deneme sayıları, anaç temini, kuluçkahane alt yapısının hazırlanması, kontrollü ortama alıştırılması, yavru alımı, bakım, besleme ve stoklama ana maliyet unsurlarını oluşturmaktadır. Yapılacak melezleme sayıları, alınacak gözlem sayıları, toplam süreleri, deneme parsel sayıları ve büyüklükleri maliyet hesabında göz önünde bulundurulmuştur.

FAALİYET ADI	EKONOMİK KOD		ÖDENEK	
ARAŞTIRMA VE GELİŞTİRME	01	Personel Giderleri	0	
	02	SGK Devlet Primi Giderleri	0	
	03	Mal ve Hizmet Alım Giderleri	2.085.500	
	04	Faiz Giderleri	0	
	05	Cari Transferler	0	
	06	Sermaye Giderleri	1.576.000	
	07	Sermaye Transferleri	0	
	08	Borç verme	0	
	TOPLAM BÜTÇE KAYNAK İHTİYACI			3.661.500
	Bütçe Dışı Kaynak	Döner Sermaye		1.750.000
		Diğer Yurt İçi		100.000
		Yurt Dışı		40.000
	TOPLAM BÜTÇE DIŞI KAYNAK İHTİYACI			1.890.000
TOPLAM KAYNAK İHTİYACI			5.551.500	

PERFORMANS HEDEFİ - 2

STRATEJİK AMAÇ 1.	TARIMSAL ÜRETİMİ YÖNLENDİRMEK VE ARZ GÜVENLİĞİNİ SAĞLAMAK
STRATEJİK HEDEF 2.	YÜKSEK VERİMLİ TEST EDİLMİŞ DAMIZLIKLARI GELİŞTİRMEK VE YAYGINLAŞTIRMAK
PERFORMANS HEDEFİ 2.	YÜKSEK VERİMLİ DAMIZLIKLARI GELİŞTİRMEK VE YAYGINLAŞTIRMAK
<p>Ülkemizin kaliteli et ve süt arzının AB ve dünyadaki üretim seviyesine getirilmesi ve hayvancılığın geliştirilmesi için ıslaha yönelik kayıt sistemlerinin oluşturularak ıslah faaliyetlerinin yürütülmesi, hayvansal üretimde geleceğe yönelik planlamalar yapılmak suretiyle klasik ve biyoteknolojik yöntemler kullanılarak yüksek verimli ve vasıflı damızlıkların geliştirilmesi ve geliştirilen damızlıkların yetiştirici birlikleri ile işbirliği yapılarak yaygınlaştırılması hedeflenmektedir.</p>	

PERFORMANS GÖSTERGELERİ		2009	2010	2011
1	Islah edilmiş yerli yumurtacı ebeveyn sayısı (Adet)	10.000	25.000	25.000
Islah çalışmaları sonunda geliştirilerek ATABEY, ATAK, ATAK-S ismi verilen yerli yumurtacı damızlıkların enstitüdeki sayısının artırılarak sektöre sunulan yerli hibrit miktarının artırılması ve hibritlerin kullanımının yaygınlaştırılması hedeflenmektedir.				
2	Damızlık ana arı üretimi (Adet)	2.075	2.300	2.400
Ana arı üreticilerinin ihtiyaç duyduğu damızlık ihtiyacı karşılanacaktır.				
3	Geliştirilen üstün verimli damızlık sayısı (Baş)	330	620	620
Yürütülen Islah Projeleri kapsamında yüksek süt verimli döl verebilen ve aranan özellikler bakımından üstün verimli 10 Büyükbaş ve 610 Küçükbaş olmak üzere toplam 620 baş erkek damızlık materyal elde edilmesi hedeflenmektedir.				
4	Döl kontrollü sperma üretilen boğa sayısı (Baş)	117	117	117
Döl kontrolünde en önemli faktör sonuçları test edilmiş olan kaliteli boğaların tespit edilerek bunların spermalarının sahada suni tohumlama yoluyla kullanımının sağlanması ve daha kısa sürede verim artışı hedeflenmektedir.				
5	Damızlık koç-teke sayısı (Baş)	905	1.600	1.600
Yerli koyun ve keçi ırklarımızın döl, et ve süt verimini istenilen düzeye getirilebilmesi amacıyla döl, et ve süt verimi yüksek koç ve tekelerle melezleme çalışması yapılarak istenilen verim özelliklerinin artırılması hedeflenmektedir.				
6	Suni tohumlama sayısı (Baş)	2.181.042	2.250.000	2.300.000
Hayvancılıkta ıslah çalışmalarında istenen neticelerin alınabilmesi için en etkili, ucuz ve sağlıklı yöntem olan suni tohumlama sayısının artırılması hedeflenmektedir.				

FAALİYETLER		KAYNAK İHTİYACI		
		Bütçe	Bütçe Dışı	Toplam
1	Hayvancılığı geliştirme	51.000.000	0	51.000.000
2	Araştırma ve geliştirme	7.335.800	2.050.000	9.385.800
GENEL TOPLAM		58.335.800	2.050.000	60.385.800

PERFORMANS HEDEFİ - 2

PERFORMANS HEDEFİ 2.	YÜKSEK VERİMLİ DAMIZLIKLARI GELİŞTİRMEK VE YAYGINLAŞTIRMAK
FAALİYET ADI	HAYVANCILIĞI GELİŞTİRME
SORUMLU HARCAMA BİRİMİ VEYA BİRİMLERİ	17.01.00.62 - İL MÜDÜRLÜKLERİ, 17.01.30.00 - TARIMSAL ÜRETİM VE GELİŞTİRME GENEL MÜDÜRLÜĞÜ

Yüksek verimli ve kaliteli damızlıkların kullanılması ile hayvansal ürünlerin üretiminin artırılması amaçlanmaktadır. Bu sebeple damızlık değerleri yüksek bulunan hayvanların (et, süt, yapağı-tiftik, yumurta, bal vb.) yetiştirilip yaygın olarak sahada kullanılması sağlanacaktır. Kamu ve özel sektör tarafından yetiştirici sürülerinde kullanılan damızlık materyallerinin kontrol ve denetimi yapılacaktır. Ana maliyet unsurları; damızlık hayvan alımı, bakım ve beslenmesi, laboratuvar alet-ekipman, araç, akaryakıt, bakım ve kiralama, bilişim ve genel idari giderlerdir. Hayvancılığı geliştirme çalışmalarında ihtiyaç duyulan ödenek miktarları piyasa koşullarından derlenmiştir. Hayvancılığın desteklenmesi ile arz güvenliği artırılabilecek; hayvancılığın geliştirilmesi projesi ile de üreticilerin çalışması için kaliteli damızlık materyaller sağlanmış olacaktır.

FAALİYET ADI	EKONOMİK KOD	ÖDENEK	
HAYVANCILIĞI GELİŞTİRME	01	Personel Giderleri	0
	02	SGK Devlet Primi Giderleri	0
	03	Mal ve Hizmet Alım Giderleri	10.000
	04	Faiz Giderleri	0
	05	Cari Transferler	0
	06	Sermaye Giderleri	580.000
	07	Sermaye Transferleri	50.410.000
	08	Borç verme	0
	TOPLAM BÜTÇE KAYNAK İHTİYACI		51.000.000
	Bütçe Dışı Kaynak	Döner Sermaye	0
		Diğer Yurt İçi	0
		Yurt Dışı	0
	TOPLAM BÜTÇE DIŞI KAYNAK İHTİYACI		0
TOPLAM KAYNAK İHTİYACI		51.000.000	

PERFORMANS HEDEFİ - 2

PERFORMANS HEDEFİ 2.	YÜKSEK VERİMLİ DAMIZLIKLARI GELİŞTİRMEK VE YAYGINLAŞTIRMAK
FAALİYET ADI	ARAŞTIRMA VE GELİŞTİRME
SORUMLU HARCAMA BİRİMİ VEYA BİRİMLERİ	17.01.00.62 - İL MÜDÜRLÜKLERİ, 17.01.33.00 - TARIMSAL ARAŞTIRMALAR GENEL MÜDÜRLÜĞÜ
<p>Ülkemizdeki mevcut materyali kullanarak yüksek verimli ve kaliteli damızlıkların yurt içinde üretilmesi, hayvansal üretimin artırılması amaçlanmaktadır. Her bir hayvan türünün verim özelliklerine göre (et, süt, yapağı-tiftik, yumurta, bal vb.) ıslah programına alınmış hayvanların bireysel, yavru-ana ve yavru - baba verim ilişkileri kullanılarak damızlık değer tahminlerinin yapılması, damızlık değerleri yüksek bulunan hayvanların çoğaltılması, çoğaltılmış damızlıkların ve-veya spermalarının yetiştirici sürülerinde kullanılması, verim performanslarına göre besleme ve yetiştirme teknikleri geliştirilmesi ile yurt içi üretimin artırılması sağlanacaktır. Bu faaliyete yönelik iş ve işlemler; tüm hastalıklardan arı hayvan materyalinin bulunması, eksik materyalin tamamlanması, kayıt altına alınması, bunlara ait bakım, besleme, yetiştirme tekniklerinin geliştirilmesi, verimlerinin ölçülmesi ve hesaplanması, biyoteknolojik yöntemlerin geliştirilmesi ve kullanılmasıdır. Ana maliyet unsurları hayvan materyali alımı, bakım, besleme, sağlık, güvenlik, sevk ve idare, ölçüm-tartım, laboratuvar alet-ekipman ve genel idari giderlerdir. Araştırma ve Geliştirme faaliyetlerinin yapılması için yürürlüğe alınan alt projelerin, maliyet unsurları çerçevesinde serbest piyasa araştırılması yapılarak hesaplanmıştır.</p>	

FAALİYET ADI	EKONOMİK KOD	ÖDENEK	
ARAŞTIRMA VE GELİŞTİRME	01	Personel Giderleri	0
	02	SGK Devlet Primi Giderleri	0
	03	Mal ve Hizmet Alım Giderleri	552.800
	04	Faiz Giderleri	0
	05	Cari Transferler	0
	06	Sermaye Giderleri	6.783.000
	07	Sermaye Transferleri	0
	08	Borç verme	0
	TOPLAM BÜTÇE KAYNAK İHTİYACI		7.335.800
	Bütçe Dışı Kaynak	Döner Sermaye	1.750.000
		Diğer Yurt İçi	300.000
		Yurt Dışı	0
	TOPLAM BÜTÇE DIŞI KAYNAK İHTİYACI		2.050.000
	TOPLAM KAYNAK İHTİYACI		9.385.800

PERFORMANS HEDEFİ - 3

STRATEJİK AMAÇ 1.	TARIMSAL ÜRETİMİ YÖNLENDİRMEK VE ARZ GÜVENLİĞİNİ SAĞLAMAK
STRATEJİK HEDEF 3.	HASAT VE HASAT SONRASI ÜRÜN VE KALİTE KAYIPLARINI AZALTACAK TEDBİRLER ALMAK
PERFORMANS HEDEFİ 3.	HASAT VE HASAT SONRASI ÜRÜN VE KALİTE KAYIPLARINI AZALTACAK TEDBİRLER ALMAK

Hasattan kaynaklı ürün miktarı ve kalite kayıplarının önlenmesi; uygun teknoloji, yetiştirme tekniği ve makineli hasada uygun çeşit geliştirmeye dayanmaktadır.

Hasat teknolojilerinin geliştirilmesi ile makineden kaynaklı kayıplar, yetiştirme tekniği ile hasada ve hasat sonrası işlemler için uygun yetiştirme teknikleri uygulanması ile makineli hasada uygun çeşit geliştirilerek mevcut teknoloji/ürün uygunluğu sağlanarak üründen kaynaklı kayıplar asgari seviyeye çekilecektir.

PERFORMANS GÖSTERGELERİ		2009	2010	2011
1	Geliştirilen yeni teknoloji sayısı (Sayı)	7	9	8
Hasat sonrası kalitenin korunmasında ve hasattan kaynaklanan miktar ve kalite kayıplarını en aza indirmeye yönelik makineli hasada uygun çeşit, yetiştirme tekniği ve makine geliştirme çalışmaları sonucunda ortaya konulacak yeni teknoloji ve yöntem sayısı gösterge olarak belirlenmiştir. Kayıpların azaltılması için alınacak önlemler üzerine araştırma programları düzenlenerek, çalışmalar sonunda ürünler için hasat öncesi makineli hasada uygun çeşit, yetiştirme tekniği ve hasat makineleri ve hasat sonrası için en uygun depolama, paketlenme, taşıma koşulları ortaya konulacaktır. Ekonomik öneme sahip bağ, meyve, sebze ve süs bitkilerinde çeşit düzeyinde ön soğutma teknikleri, depolama öncesi uygulamalar, depolama sonrası raf ve vazo ömürlerinin uzatılmasına yönelik uygulamalar üzerinde çalışmalar yapılacaktır.				
2	Su ürünlerinde geliştirilen av ve avlanma teknoloji ve metod sayısı (Sayı)	1	2	2
Su ürünleri avcılığında (özellikle denizel avcılıkta) av sonrası üretim kayıplarını en aza indirmeye yönelik en uygun av ve avlanma teknik ve yöntemlerinin geliştirilmesi hedeflenmektedir.				
3	Hasatta dane kaybı oranı (Yüzde)	3	≤ 3	≤ 3
Makineli hasatta optimum hasat koşulları göz önüne alınarak kabul edilebilir kayıp oranı olan %3'ü, makineli hasat yapılan tüm illerde %3'ün altına indirmek hedeflenmektedir. Bu kapsamda Biçerdöver Operatörü Yetiştirme Kursları ile Pamuk Hasat Makinesi Operatörü Yetiştirme Kurslarının açılmasına ağırlık verilerek hasat makinelerinin "Operatör Belgesi" bulunan operatörlerce kullanımı sağlanacaktır. Ayrıca hasat makinelerini hasat sırasında kontrol edecek teknik elamanların eğitimi sağlanacaktır.				

FAALİYETLER		KAYNAK İHTİYACI		
		Bütçe	Bütçe Dışı	Toplam
1	Araştırma ve geliştirme	1.469.000	1.890.000	3.359.000
GENEL TOPLAM		1.469.000	1.890.000	3.359.000

PERFORMANS HEDEFİ – 3

PERFORMANS HEDEFİ 3.	HASAT VE HASAT SONRASI ÜRÜN VE KALİTE KAYIPLARINI AZALTACAK TEDBİRLER ALMAK
FAALİYET ADI	ARAŞTIRMA VE GELİŞTİRME
SORUMLU HARCAMA BİRİMİ VEYA BİRİMLERİ	17.01.00.62 - İL MÜDÜRLÜKLERİ, 17.01.33.00 TARIMSAL ARAŞTIRMALAR GENEL MÜDÜRLÜĞÜ

Hasat ve hasat sonrası ürün ve kalite kayıplarının önüne geçilmesi ve su ürünleri stoklarının sürdürülebilir kullanımı için en uygun av ve avlanma metotları geliştirmek ve yaygınlaştırmak amaçlanmaktadır.

Hasat sonrası kalitenin korunmasında ve hasattan kaynaklanan miktar ve kalite kayıplarını en aza indirmeye yönelik makineli hasada uygun çeşit, yetiştirme tekniği ve makine geliştirme çalışmaları sonucunda yeni teknoloji ve yöntemler geliştirilecektir.

Ayrıca, su ürünleri avcılığında (özellikle denizel avcılıkta) av sonrası üretim kayıplarını en aza indirmeye yönelik araştırma ve geliştirme projeleri yürütülecektir. Gerçekleştirilecek ıslah programı sayısı ve kurulacak deneme sayıları maliyet unsurlarını oluşturmaktadır. Yapılacak melezleme sayıları, alınacak gözlem sayıları, toplam süreleri, deneme parsel sayıları ve büyüklükleri maliyet hesabında göz önünde bulundurulmuştur.

FAALİYET ADI	EKONOMİK KOD		ÖDENEK	
ARAŞTIRMA VE GELİŞTİRME	01	Personel Giderleri	0	
	02	SGK Devlet Primi Giderleri	0	
	03	Mal ve Hizmet Alım Giderleri	0	
	04	Faiz Giderleri	0	
	05	Cari Transferler	0	
	06	Sermaye Giderleri	1.469.000	
	07	Sermaye Transferleri	0	
	08	Borç verme	0	
	TOPLAM BÜTÇE KAYNAK İHTİYACI			1.469.000
	Bütçe Dışı Kaynak	Döner Sermaye		1.750.000
		Diğer Yurt İçi		100.000
		Yurt Dışı		40.000
	TOPLAM BÜTÇE DIŞI KAYNAK İHTİYACI			1.890.000
	TOPLAM KAYNAK İHTİYACI			3.359.000

PERFORMANS HEDEFİ – 4

STRATEJİK AMAÇ 1.	TARIMSAL ÜRETİMİ YÖNLENDİRMEK VE ARZ GÜVENLİĞİNİ SAĞLAMAK
STRATEJİK HEDEF 4.	ARZ AÇIĞI OLAN, KATMA DEĞERİ YÜKSEK VE SANAYİNİN İHTİYACI OLAN ÜRÜNLERİN ÜRETİMİNİ YÖNLENDİRMEK VE ARTIRMAK
PERFORMANS HEDEFİ 4.	ARZ AÇIĞI OLAN ÜRÜNLERİN ÜRETİMİNİ YÖNLENDİRMEK VE ARTIRMAK
<p>Tarım Kanunu'nun 19 uncu Maddesinde belirtilen tarımsal destekleme araçlarından Fark Ödemesinin öncelikle arz açığı olan ürünleri kapsadığı ifade edilmiştir. Bu hedef, üretimin yetersiz olduğu ve yurt içi talebin büyük kısmının ithalat ile karşılandığı ürünlerin (yağlı tohumlu bitkiler-baklagiller) üretimini artırmaya yönelik çalışmaları kapsamaktadır.</p> <p>Büyük ve küçükbaş hayvan sayısı ile et-süt verimini artırmak, arıcılıkta koloni başına bal verimini artırarak birim üretim maliyetlerini azaltmak, ucuz ve kaliteli protein kaynağı olan kanatlı eti ve yumurta üretimini artırmak ve üretimde istikrar sağlamak, ipekböcekçiliği sektöründe üretim artışları sağlanarak üretim artışına bağlı ek istihdamın oluşturulması ve ham ipek ithalatının azaltılması, Ankara keçisi gen kaynağının korunması hedeflenmektedir.</p> <p>Büyük ve küçükbaş hayvanların genetik özelliklerini en iyi temsil edecek şekilde gelişebilmesi, amaca uygun verimlerini en yüksek düzeyde verebilmesi ve ülkemiz insanlarının protein ihtiyacının yerli kaynaklarla karşılanması gerekmektedir. Bu da, kaliteli kaba yem açığının kapatılması ile mümkündür.</p>	

PERFORMANS GÖSTERGELERİ		2009	2010	2011
1	Süt üretimi artış oranı (Yüzde)	2,40	5	5
İslah faaliyetlerinin yürütülmesi, ıslah amacına yönelik kayıt sistemlerinin tutulmasıyla beraber 2010 da %5 artışla 13.169.295 ton olması hedeflenmektedir.				
2	Kırmızı et üretimi artış oranı (Yüzde)	-14,5	5	5
İslah faaliyetlerinin yürütülmesi, ıslah amacına yönelik kayıt sistemlerinin tutulması ile 2010 da % 5 artışla 433.230 ton olması hedeflenmektedir.				
3	Kovan başına bal verimi artış oranı (Yüzde)	-4	4	3
Ülkemiz koloni varlığı ve bal üretimi açısından dünyada 3. sırada yer almaktadır. Ancak koloni başına 16,7 kg bal verimi ile dünya sıralamasında çok gerilerdedir				
4	Beyaz et ve yumurta üretim artış oranı (Yüzde)	9	9	9
Ucuz ve kaliteli protein kaynağı olan kanatlı eti (1.323.625 ton) ve yumurta üretiminde (13,8 milyar adet) artış sağlamak hedeflenmektedir.				
5	Üretim alanı artış oranı (Yüzde)	-6	5	5
Arz açığı olan yağlı tohumlu bitkiler ve baklagillerde toplam üretim alanı 2008 yılında 3 milyon 509 bin ha'dan 2009 yılında 3 milyon 302 bin ha'a düşmüştür. 2010 ve 2011 yıllarında üretim alanlarında %5 artış hedeflenmektedir.				
6	Verim artış oranı (Yüzde)	8	3	3
Arz açığı olan ürünlerde ortalama verim artışı 2009 yılında % 7,5 olarak gerçekleşmiştir. 2009 yılında yağlı tohumlu bitkilerde ortalama verim artışı % 0,3, baklagillerde % 37 pamukta % 12 olmuştur. Yağlık zeytin veriminde % 13 azalma olmuştur. 2010 ve 2011 yıllarında verimde % 3 artış hedeflenmektedir.				
7	Üretim miktarı artış oranı (Yüzde)	1	5	5
Arz açığı olan bitkisel ürünlerin toplam üretim miktarı 2008 yılında 9 milyon 721 bin ton iken 2009 yılında 9 milyon 831 bin tona yükselmiştir. 2010 ve 2011 yıllarında üretimde % 5 artış hedeflenmektedir. Arz açığı olan ürünlerden hububat ürünleri çıkarıldığından üretim rakamlarında fark oluşmuştur.				
8	Yem bitkisi üretim alanı (Hektar)	553.440	1.000.000	1.100.000
Hayvansal üretimin en önemli girdilerinden birini oluşturan yem bitkileri üretiminin artırılması, yıl boyunca hayvanların kaliteli kaba yem ihtiyacının karşılanabilmesi, kış ve erken ilkbaharda yeşil yem zincirinin kurulabilmesinin temin edilebilmesi ayrıca meralardaki otlatma baskısının azaltılabilmesi için yem bitkisi tarımının yaygınlaştırılması ayrı bir önem taşımaktadır. Yem bitkisi üretiminin artışı üretim alanının artışı ile doğru orantılıdır. Ülkemiz hayvancılığının ihtiyacı olan kaba yem üretimi için yem bitkileri üretiminin artırılması hedeflenmektedir.				

PERFORMANS HEDEFİ – 4

PERFORMANS GÖSTERGELERİ		2009	2010	2011
9	Yaş koza üretim miktarı (Ton)	140	135	142
Ülkemizde yaklaşık 2.500 ailede ipekböcekçiliği yetiştiriciliği yapılmakta ve bu yetiştiricilikten yılda yaklaşık 127 ton ham ipek üretilmektedir. Desteklemeler vasıtasıyla aile sayısını ve üretim miktarını artırmak mevcut üreticilerin ipekböcekçiliği yetiştiriciliğine devam etmelerini sağlamak, ipekte dışa bağımlılığın azaltılması hedeflenmektedir.				
10	Kaba yem üretim miktarı (Ton)	42.200.000	45.000.000	46.000.000
Kaba yem açığının kapatılması, üretim miktarının artırılmasıyla mümkündür ve bunda miktar artışının sağlanması temel hedefdir.				

FAALİYETLER		KAYNAK İHTİYACI		
		Bütçe	Bütçe Dışı	Toplam
1	Hayvancılığı geliştirme	1.210.970.000	0	1.210.970.000
2	Bitkisel üretimi geliştirme	1.387.886.000	0	1.387.886.000
GENEL TOPLAM		2.598.856.000	0	2.598.856.000

PERFORMANS HEDEFİ 4.	ARZ AÇIĞI OLAN ÜRÜNLERİN ÜRETİMİNİ YÖNLENDİRMEK VE ARTIRMAK
FAALİYET ADI	HAYVANCILIĞI GELİŞTİRME
SORUMLU HARCAMA BİRİMİ VEYA BİRİMLERİ	17.01.00.62 - İL MÜDÜRLÜKLERİ 17.01.30.00 - TARIMSAL ÜRETİM VE GELİŞTİRME GENEL MÜDÜRLÜĞÜ
<p>Ülkemiz hayvancılığının geliştirilmesi, canlı hayvan ve hayvansal ürünlerin kayıt altına alınması ile beraber izlenebilir ve sürdürülebilir arz güvenliğinin sağlanması amacıyla anaç sığır, manda, koyun ve keçi ile tiftik keçisi, suni tohumlamadan doğan buzağı, aktif kovan ve ipekböcekçiliğinin desteklenmesi ile mümkün olacaktır. Ülkemizde kaba yem üretimini arttırarak hayvanların mera üzerindeki baskılarını azaltmak, hayvanların kaliteli kaba yem ihtiyaçlarını karşılayarak et ve süt üretimini arttırmak, ülkemizin ekilebilir arazisinde yem bitkisi ekiliş oranını % 9'a çıkarmak amaçlanmaktadır. Bu kapsamda macar fiği, adi fiğ, yonca, korunga, sorgum-sudan otu, silajlık mısır ve hayvan pancarı üretimini geliştirme ve silaj yapımının artırılması planlanmaktadır. Kaliteli kaba yem üretiminin artırılması amacıyla "Hayvancılığın Desteklenmesi Hakkında Karar" kapsamında yapılan destekleme ile ilgili hususlar, bütçe imkanları içerisinde değerlendirilerek belirlenmektedir.</p>	

FAALİYET ADI	EKONOMİK KOD	ÖDENEK	
HAYVANCILIĞI GELİŞTİRME	01	Personel Giderleri	0
	02	SGK Devlet Primi Giderleri	0
	03	Mal ve Hizmet Alım Giderleri	0
	04	Faiz Giderleri	0
	05	Cari Transferler	1.206.850.000
	06	Sermaye Giderleri	4.120.000
	07	Sermaye Transferleri	0
	08	Borç verme	0
	TOPLAM BÜTÇE KAYNAK İHTİYACI		1.210.970.000
	Bütçe Dışı Kaynak	Döner Sermaye	0
		Diğer Yurt İçi	0
		Yurt Dışı	0
	TOPLAM BÜTÇE DIŞI KAYNAK İHTİYACI		0
	TOPLAM KAYNAK İHTİYACI		1.210.970.000

PERFORMANS HEDEFİ – 4

PERFORMANS HEDEFİ 4.	ARZ AÇIĞI OLAN ÜRÜNLERİN ÜRETİMİNİ YÖNLENDİRMEK VE ARTIRMAK
FAALİYET ADI	BİTKİSEL ÜRETİMİ GELİŞTİRME
SORUMLU HARCAMA BİRİMİ VEYA BİRİMLERİ	17.01.30.00 - TARIMSAL ÜRETİM VE GELİŞTİRME GENEL MÜDÜRLÜĞÜ
<p>Hububat, baklagil, yağlı tohumlar ve sanayi bitkileri ile çeltik üretiminin geliştirilmesi, rekabet gücünün artırılması, üreticilerin gelir seviyelerinin yükseltilmesi, döviz kaybının önlenmesi amaçlanmaktadır. Hububat ve baklagillerde üretim maliyetlerinin yüksek olması karlılığı azalttığından alanlarda fazla bir artış sağlanamamakta, üretimin yarısına yakını kuru tarım alanlarında yapıldığından yağışlara bağımlı kalmaktadır. Üreticiler yüksek verimli çeşitlerle, üretim maliyetlerini önemli ölçüde azaltacak anıza ekim mibzerleriyle üretime yönlendirilecektir. Yağlı tohumlu bitkilerin, sürekli hububat ekimi nedeniyle yorulan alanlara ekilmesi ile hem bu alanların bitki besin maddeleri ile zenginleştirilmesine, hem de bitkisel yağ ihtiyacımızın yurt içi üretimle karşılanmasına katkı sağlanacaktır. Pirinç tüketiminde yerli ürün kullanım oranını artırmak için üretim ve verimi yükseltmeye yönelik çalışmalar yapılmaktadır. Bu faaliyetin temel maliyet unsurlarından biri bu alanda sağlanan desteklerdir. Destekleme birim tutarları hesaplanırken ürünlere ait maliyet unsurları ve üretim yılına ait değerlerinden yararlanılarak maliyet hesabı yapılmakta, hesaplanan maliyet değeri ile dünya maliyetleri kıyaslanmakta, ülkemizdeki üretim maliyetinin dünya maliyetinden yüksek çıkması halinde aradaki fark destekleme primi olarak üreticilere ödenmektedir. ÇKS'ye kayıtlı üreticilere destekleme ödemesi yapıldığından üretici sayısı ile birim destekleme tutarları çarpılarak toplam destekleme tutarı hesaplanmakta, üzerine % 0,2 banka hizmet komisyonu ilave edilmektedir. Bu faaliyetin temel maliyet unsurlarından bir diğeri bu alanda uygulanan projelerdir. Projelerde yürütülen demonstrasyon faaliyetleri ile yüksek verimli tür ve çeşitler üretime kazandırılmaktadır.</p>	

FAALİYET ADI	EKONOMİK KOD	ÖDENEK	
BİTKİSEL ÜRETİMİ GELİŞTİRME	01	Personel Giderleri	0
	02	SGK Devlet Primi Giderleri	0
	03	Mal ve Hizmet Alım Giderleri	0
	04	Faiz Giderleri	0
	05	Cari Transferler	1.387.000.000
	06	Sermaye Giderleri	886.000
	07	Sermaye Transferleri	0
	08	Borç verme	0
	TOPLAM BÜTÇE KAYNAK İHTİYACI		1.387.886.000
	Bütçe Dışı Kaynak	Döner Sermaye	0
		Diğer Yurt İçi	0
		Yurt Dışı	0
	TOPLAM BÜTÇE DIŞI KAYNAK İHTİYACI		0
	TOPLAM KAYNAK İHTİYACI		1.387.886.000

PERFORMANS HEDEFİ – 5

STRATEJİK AMAÇ 1.	TARIMSAL ÜRETİMİ YÖNLENDİRMEK VE ARZ GÜVENLİĞİNİ SAĞLAMAK
STRATEJİK HEDEF 4.	ARZ AÇIĞI OLAN, KATMA DEĞERİ YÜKSEK VE SANAYİNİN İHTİYACI OLAN ÜRÜNLERİN ÜRETİMİNİ YÖNLENDİRMEK VE ARTIRMAK
PERFORMANS HEDEFİ 5.	KATMA DEĞERİ YÜKSEK VE SANAYİNİN İHTİYACI OLAN ÜRÜNLERİN ÜRETİMİNİ YÖNLENDİRMEK VE ARTIRMAK
<p>Üreticilerin katma değeri yüksek, sanayinin ihtiyacı olan ürünlere yönlendirilmesini sağlamak amacıyla Tarım Kanunu'nun 19 uncu Maddesinde belirtilen tarımsal destekleme araçlarından Telafi Edici Ödemeler (Tütün-Fındık) ile Diğer Destekleme Ödemeleri (Çay Budama Tazminatı) araçlarını kullanarak yapılacak çalışmaları kapsamaktadır.</p> <p>2009 Yılı Programı 98 no'lu Tedbir doğrultusunda hazırlanan Yeni Fındık Stratejisi kabul edilmiştir. Fındıktan vazgeçerek alternatif ürüne geçen üreticiler desteklenerek fındık alanlarındaki aşırı genişleme nedeniyle oluşan arz fazlası ürün sorununu çözmek hedeflenmektedir.</p>	

PERFORMANS GÖSTERGELERİ		2009	2010	2011
1	Üretim alanı artış oranı (Yüzde)	2	5	5
Katma değeri yüksek ürünlerden sanayilik meyveler ile aromatik ve tıbbi bitkilerin toplam üretim alanı 2009 yılında %2 artışla 14,3 milyon hektara yükselmiştir. 2010 ve 2011 yıllarında üretim alanlarında %5 artış hedeflenmektedir.				
2	Verim artış oranı (Yüzde)	11	5	5
Katma değeri yüksek ürünlerde ortalama verim artışı 2009 yılında % 11 olarak gerçekleşmiştir. 2009 Yılı ortalama verim artışı; sanayilik meyvelerde %5, aromatik ve tıbbi bitkilerde % 143 ve hububatta % 15 olarak gerçekleşmiştir. 2010 ve 2011 yıllarında verimde %5 artış hedeflenmektedir.				
3	Üretim miktarı artış oranı (Yüzde)	9	3	3
Katma değeri yüksek ürünlerden sanayilik meyveler, sebzeler ile aromatik ve tıbbi bitkilerin toplam üretim miktarları 2008 yılında 53,5 milyon tondur. Toplam üretim miktarları 2009 yılında % 9 artışla 58,5 milyon ton olarak gerçekleşmiştir. 2010 ve 2011 yıllarında üretim miktarlarında % 3 artış olması hedeflenmektedir.				
4	Tütün üretiminden vazgeçerek alternatif ürünlere yönelen üretici sayısı (Sayı)	10.263	12.000	13.000
Tütün üretiminden vazgeçerek alternatif ürünleri yetiştirmek üzere başvuran üretici sayısı 2009 yılında 10.263 kişidir. 2010 yılında 12.000 ve 2011 yılında 13.000 üreticinin alternatif ürünlere yönelmesi hedeflenmektedir.				
5	Tütün üretiminden vazgeçerek alternatif ürünlere yöneltilen toplam alan (Dekar)	40.359	50.000	55.000
Tütün üretiminden vazgeçerek alternatif ürün yetiştirilen alan toplamı 2009 yılında 40.359 dekar'dır. 2010 yılında 50.000 dekar ve 2011 yılında 55.000 dekar alan hedeflenmektedir				
6	Yeni fındık stratejisi ile kamuya olan yükün azaltılma oranı (Yüzde)	10	10	10
3 yıl içinde toplam 290 bin üreticiye yaklaşık 2,6 milyar TL ödeme yapılacaktır. Geçmiş 3 yılda TMO alımlarının görev zararı toplamı 3,5 milyar TL civarındadır. Kamuya olan yükün ortalama yılda 300 milyon TL azaltılması sağlanacaktır.				
7	Çay budaması yapılan alanın budama yapılması gereken alana oranı (Yüzde)	94	95	95
2009 yılında budanması gereken 108 bin dekar alanın 102 bin dekara budanmış olup, gerçekleşmesi %94'tür. 2010 ve 2011 yıllarında da budama gerçekleşme oranının %95 olması hedeflenmektedir.				

FAALİYETLER		KAYNAK İHTİYACI		
		Bütçe	Bütçe Dışı	Toplam
1	Bitkisel üretimi geliştirme	676.316.000	0	676.316.000
GENEL TOPLAM		676.316.000	0	676.316.000

PERFORMANS HEDEFİ – 5

PERFORMANS HEDEFİ 5.	KATMA DEĞERİ YÜKSEK VE SANAYİNİN İHTİYACI OLAN ÜRÜNLERİN ÜRETİMİNİ YÖNLENDİRMEK VE ARTIRMAK
FAALİYET ADI	BİTKİSEL ÜRETİMİ GELİŞTİRME
SORUMLU HARCAMA BİRİMİ VEYA BİRİMLERİ	17.01.00.62 - İL MÜDÜRLÜKLERİ 17.01.30.00 - TARIMSAL ÜRETİM VE GELİŞTİRME GENEL MÜDÜRLÜĞÜ
<p>Tütün ve fındığa alternatif ürünlerin üretiminin özendirilmesi, sertifikalı fidan ve fide kullanımının artırılması, dünya pazarlarında rağbet gören çeşitlerin üretime kazandırılması ve aromatik ve tıbbi bitki üretiminin geliştirilmesi amaçlanmaktadır. Tütüne alternatif ürünlerin özendirilmesi kapsamında; Trabzon, Burdur, Muş, Bitlis, Hatay, Adıyaman, Diyarbakır, Mardin ve Batman illerinde tütün üretiminden vazgeçerek alternatif ürün eken üreticilerin mağduriyetlerinin giderilmesi ve arz fazlası olan tütünün yerine ülkemizin ihtiyacı olan ürünlerin yetiştirilmesini sağlamak için destekleme ödemesi yapılacaktır.</p> <p>Fındık ürününde Ülkemizde bugüne kadar uygulanan müdahale alımları ile arz fazlası stokun piyasalardan çekilmesi neticesinde, Ülkemizdeki fındık alanlarının aşırı genişlemiş, rakip ülkelerin üretimi teşvik edilmiş, üretim-tüketim arasındaki fark giderek artmış, Ülkemizde arz fazlası stoklar oluşmuş, kamuya olan yük yıldan yıla artmıştır. Fındık Alan Bazlı Gelir Desteği uygulaması ile yasal alandaki üretim korunarak, üreticilerin haksız rekabete uğramaları engellenecek, arz ve talep dengesi sağlanacak, fiyat serbest piyasada oluşacak, rakip ülkelerin üretimi cazibesini yitirecek, Ülkemiz, uluslararası piyasalardaki ürün arzında belirleyici olacak, kamu harcamalarında etkinlik sağlanacak, sürdürülebilir bir destekleme modeli uygulanacak, fiyatta ve ihracat gelirlerinde istikrar sağlanacaktır.</p> <p>Fındığa alternatif ürün programı ile özellikle taban arazilerde fındık yerine alternatif ürüne geçen üreticilere yapılacak desteklerle, katma değeri yüksek ürünlerin yetiştirilmesi sağlanacaktır. 3 yılın sonunda ruhsatsız alanlarda fındık üretimine izin verilmeyecektir. Meyvecilik ve sebzeçilikte mevcut ihracat potansiyelinin korunması ve geliştirilmesi amacıyla dünya pazarlarında rağbet gören çeşit ve kalitede ürünlerin üretime kazandırılmasına yönelik çalışmalar yapılmaktadır. Sertifikalı meyve ve asma fidanları ile kapama meyve bahçeleri kurulması teşvik edilmektedir. Bu faaliyetin temel maliyet unsuru bu alanda sağlanan desteklerdir. Sertifikalı fidan ve fide kullanım desteklemesi birim tutarları hesaplanırken her ürüne ait sertifikalı fidan satış fiyatı, dekarda kullanılan fidan sayısı ile hesaplanan o yıla ait tesis maliyeti unsurlarından yararlanılmaktadır. Fındık alan bazlı gelir desteği ödemelerine yönelik maliyet, ÇKS'ye kayıtlı arazi varlığı ve üretim maliyeti dikkate alınarak hesaplanmıştır. Alternatif ürün desteklemelerinde ise üretiminden vazgeçilen ürün ile yerine ekilecek/dikilecek ürün arasındaki gelir farkından yararlanılmakta, çok yıllık bitkilerde ikame ürünün verim çağına gelmesine kadarki zamanda oluşacak gelir kaybı telafi edici ödeme olarak üreticilere ödenmektedir. Katma değeri yüksek ürünlerin üreticilere benimsetilmesine yönelik önder çiftçi ve demonstrasyon uygulamalarının bütçesi Projede görev alan Bakanlık taşra teşkilatlarının hesapladığı maliyetlerin ortalama değerleri alınarak tespit edilmektedir. Doğadan toplanarak değerlendirilen ve ihracatı mümkün olan kekik, kapari, kimyon, şerbetçiotu, safran gibi aromatik ve tıbbi bitkilerin kültüre alınarak üretilmesi sağlanacak, üretimde verim ve kalite artırılabilecek, üreticilerin alışık oldukları, yoğun emek ve masrafa karşın kar edemedikleri üretim desenlerini bırakarak nispeten daha az masraflı ve getirisi yüksek bu ürünlere yönelmeleri sağlanacaktır.</p>	

PERFORMANS HEDEFİ – 5

FAALİYET ADI	EKONOMİK KOD		ÖDENEK	
BİTKİSEL ÜRETİMİ GELİŞTİRME	01	Personel Giderleri	0	
	02	SGK Devlet Primi Giderleri	0	
	03	Mal ve Hizmet Alım Giderleri	0	
	04	Faiz Giderleri	0	
	05	Cari Transferler	675.000.000	
	06	Sermaye Giderleri	1.316.000	
	07	Sermaye Transferleri	0	
	08	Borç verme	0	
	TOPLAM BÜTÇE KAYNAK İHTİYACI			676.316.000
	Bütçe Dışı Kaynak	Döner Sermaye		0
		Diğer Yurt İçi		0
		Yurt Dışı		0
	TOPLAM BÜTÇE DIŞI KAYNAK İHTİYACI			0
	TOPLAM KAYNAK İHTİYACI			676.316.000

PERFORMANS HEDEFİ – 6

STRATEJİK AMAÇ 1.	TARIMSAL ÜRETİMİ YÖNLENDİRMEK VE ARZ GÜVENLİĞİNİ SAĞLAMAK
STRATEJİK HEDEF 5.	İŞLETMELERİ KAYIT ALTINA ALMAK
PERFORMANS HEDEFİ 6.	İŞLETMELERİ KAYIT ALTINA ALMAK
<p>5179 sayılı Gıda Kanunu kapsamında izin ve tescil işlemleri tamamlanmış gıda işletmelerinin sınıflandırılması kapsamında tüm gıda üretim, satış ve toplu tüketim yerlerinin tespiti, onaylanması ve kayıt altına alınması sağlanacaktır.</p> <p>Kontrollü Örtü Altı Üretimine Uygulanmasına İlişkin Yönetmelik, Bağcılık Yönetmeliği ile Fındık Üretimine Planlanması ve Dikim Alanlarının Belirlenmesine İlişkin Usul ve Esaslar Hakkında Yönetmelik uyarınca üreticiler kayıt altına alınacaktır.</p> <p>Su ürünleri işletmelerinin kayıt altına alınması amacıyla, Çiftçi Kayıt Sistemi (ÇKS) altında Su Ürünleri Kayıt Sistemi (SKS) oluşturulmuş ve bu kapsamda su ürünleri işletmeleri kayıt altına alınmaktadır.</p> <p>Tohumculuk hizmetlerinin daha etkin ve verimli bir biçimde yerine getirilebilmesi, tohumculuk sektöründe üretim, ticaret ve desteklemelerle ilgili politikaların oluşturulması ve geleceğe yönelik planlamaların yapılabilmesi için izlenebilirlik ve tohumculukla ilgili verilerin merkezi bir sistemde toplanması amacıyla Tohum Veri Tabanı Yönetim Sisteminin (TVYS) kurulması sağlanacaktır.</p>	

PERFORMANS GÖSTERGELERİ		2009	2010	2011
1	Kayıt altına alınan gıda üretim, satış ve toplu tüketim yerlerinin toplam işletme sayısına oranı (Yüzde)	100	100	100
<p>İşletmelerin sınıflandırılması kapsamında onay ve kayıt işlemleri 2008 yılı Aralık ayında başlatılmış olup, 2010 Mayıs ayı sonu itibarıyla 371.727 gıda işletmesi kayıt altına alınmıştır. 2011 yılı sonunda yeni açılacak tüm gıda işletmelerinin kayıt altına alınması sağlanacaktır. Gıda işletmelerinin sınıflandırılması kapsamında hayvansal kaynaklı ürün üreten işyerlerinin (et ve et ürünleri, süt ve süt ürünleri, hayvansal kaynaklı yan ürün, su ürünleri) sınıflandırılması tamamlanmıştır. Söz konusu işletmelerin dışındaki işyerlerine yönelik kayıt işlemleri devam etmektedir.</p>				
2	Türkiye Veteriner Bilgi Sistemi (TÜRKVET) veri tabanına kayıtlı işletmelerin toplam hayvancılık işletmelerine oranı (Yüzde)	100	100	100
<p>TURKVET veri tabanında Mayıs 2010 sonu itibarı ile büyükbaş, küçükbaş, kanatlı, arı ve deve yetiştiriciliği yapan 2.727.000 işletme kayıtlıdır. Yeni kurulacak hayvancılık işletmeleri ve mevcut işletmelerdeki hayvan hareketlerindeki değişimler de kayıt altına alınmaya devam edecektir.</p>				
3	Kayıt altına alınan işletme sayısındaki artış oranı (Yüzde)	5	5	5
<p>2010 yılı eylül ayı sonu itibarıyla kontrollü örtü altı üretimi yapan ve kayıt altına alınmış 53.828 işletme mevcuttur. 2010–2011 yılları hedefi kayıt altına alınan işletme sayısını % 5 artırmaktır.</p>				
4	Kayıt altına alınan su ürünleri işletmesi sayısı (Adet)	138	210	30
<p>Su ürünleri işletmelerinin kayıt altına alınması amacıyla, Çiftçi Kayıt Sistemi (ÇKS) altında Su Ürünleri Kayıt Sistemi (SKS) oluşturulmakta ve bu kapsamda su ürünleri işletmeleri kayıt altına alınmaktadır.</p>				
5	Sektörle ilgili verilerin kayıt altına alınma oranı (Yüzde)	0	70	80
<p>Tohumculuk veri tabanı (TVYS) çalışmalarının 2010 yılında tamamlanarak ülkesel bazda diğer veri tabanlarıyla entegrasyonunun ve sürekliliğinin sağlanması hedeflenmektedir. 2011 ve 2012 yıllarında yapılacak düzenleme çalışmalarıyla sektör verilerinin tamamının 2012 yılı sonu itibarıyla elektronik ortamda gerçekleştirilmesi hedeflenmektedir. (Kümülatif)</p>				
6	E-ıslah kayıtlı işletme sayısı (Sayı)	1.000.740	1.037.524	1.100.000
<p>İslah çalışmalarında temel esas popülasyonun tanımlanarak gelecekte gerçekleşmesi beklenen şartlar için neslin planlamasının yapılmasıdır.</p>				
7	E-ıslah kayıtlı dişi hayvan sayısı (Baş)	5.101.905	5.178.775	4.900.000
<p>İslah çalışmalarında temel esas popülasyonun tanımlanarak gelecekte gerçekleşmesi beklenen şartlar için neslin planlamasının yapılmasıdır.</p>				

PERFORMANS HEDEFİ – 6

PERFORMANS GÖSTERGELERİ		2009	2010	2011
8	Fındık kayıt sistemiyle kayıt altına alınan üretici sayısı (Sayı)	378.611	379.000	380.000
Fındık Üretiminin Planlanması ve Dikim Alanlarının Belirlenmesine İlişkin Usul ve Esaslar Hakkında Yönetmelik uyarınca üreticiler kayıt altına alınmaktadır.				
9	Küçükbaş kayıt sistemine kayıtlı hayvan sayısı (Baş)	13.680.489	17.000.000	18.000.000
İslah çalışmalarında temel esas popülasyonun tanımlanarak gelecekte gerçekleşmesi beklenen şartlar için neslin planlamasının yapılmasıdır.				
10	Ulusal süt kayıt sistemi kapsamında kayıtlı olan süt miktarı (Ton)	5.063.000	5.500.000	6.000.000
Yüksek vasıflı damızlıklar yaygınlaştırılarak, süt üretimi ve uygun koşullarda işlenen süt miktarını artırmak hedeflenmektedir.				

FAALİYETLER		KAYNAK İHTİYACI		
		Bütçe	Bütçe Dışı	Toplam
1	Tarım ve gıda işletmelerinin kayıt altına alınması	320.000	0	320.000
GENEL TOPLAM		320.000	0	320.000

PERFORMANS HEDEFİ 6.	İŞLETMELERİ KAYIT ALTINA ALMAK
FAALİYET ADI	TARIM VE GIDA İŞLETMELERİNİN KAYIT ALTINA ALINMASI
SORUMLU HARCAMA BİRİMİ VEYA BİRİMLERİ	17.01.00.62 - İL MÜDÜRLÜKLERİ 17.01.31.00 - KORUMA VE KONTROL GENEL MÜDÜRLÜĞÜ 17.01.30.00 - TARIMSAL ÜRETİM VE GELİŞTİRME GENEL MÜDÜRLÜĞÜ

Bu faaliyet, izlenebilirliğin sağlanması, istatistikî veri elde etmek ve destekleme uygulamalarının sağlıklı bir şekilde yürütülmesi için ülkemizdeki tüm hayvancılık ve su ürünleri işletmelerinin kayıt altına alınmasını amaçlamaktadır. Su Ürünleri Kayıt Sistemi ile ÇKS altındaki su ürünleri işletmelerini, TURKVE'T veri tabanı ile de hayvan yetiştiriciliği yapan 2.727.000 (2010 Mayıs sonu itibarıyla) işletmeye ek olarak yeni işletmelerin kayıt altına alınması hedeflenmektedir. Yeni İşletme kayıtları yapılmaya devam edilmekte, 2011 yılında da devam etmesi öngörülmektedir. İşletmelerin kayıt altına alınması; su ürünleri ve hayvancılık yetiştiricilik sektörlerinin etkin bir şekilde yönetilmesi ve denetlenmesine önemli katkı sağlamakta ve kayıt dışı işletmelerin önüne geçmektedir. AB müzakerelerinde " Gıda Güvenliği, Veterinerlik ve Bitki Sağlığı" faslında gıda işletmelerinin AB müktesebatına uygun şekilde sınıflandırılması çalışmaları kapsamında, tüm gıda üretim, satış ve toplu tüketim yerlerinin onay, kayıt ve kontrol işlemleri yapılmaktadır. Tohumculuk sektörü ile ilgili bilgilerin sağlıklı bir biçimde ortaya konulması açısından sektörde yürütülen bütün faaliyetlerin merkezi bir veri tabanında toplanması çok önemlidir. Ülkemizde bitki ıslahı alanındaki çalışmalar, üretim ve işleme ile ilgili yüksek teknolojilerin kullanılması, tescil ve sertifikasyon alanındaki değişimler, tohum ticareti ve pazarlaması konularını kapsayan tohumculuk sektöründe mevcut Durum analizi, kamu ve özel tohumculuk kuruluşlarının faaliyetleri, çeşit geliştirme ve kalite kontrolü gibi konulardaki verilerin veri tabanına işlenmesi ile güncellenmesi ve veri tabanının tohumculuk sektörü ile ilgili tüm paydaşlara açılarak tohumculuk hizmetlerinde kullanılması planlanmaktadır. Tohumculuk sektörü ile ilgili verilerin kayıt altına alınması ile ilgili sistemin kurulumuna ilişkin giderler "Türkiye de Tohumculuk Sektörünün Geliştirilmesi ve AB ye Uyumu" projesi kapsamında karşılanmakta olup, 2010 yılından itibaren sadece sistemin güncellenmesi, işletilmesi ve ülke genelinde sürekli veri akışının sağlanması ile ilgili giderlere ihtiyaç duyulacaktır. Bu faaliyette ana maliyet unsurları, olan denetimlerin kontrolü için gereken masraflar, su ürünleri işletmelerini kayıt altına almak ve su ürünleri kayıt sisteminin daha düzenli çalışmasını temin için bilgisayar yazılım alımları ve bilgisayar alımı, veri tabanı oluşturulması ve kullanılması, tohumculukla ilgili iş ve işlemlerde tescil ve sertifikasyonla ilgili kuruluşların altyapılarının güçlendirilmesi, tescil ve sertifikasyon konularında uluslararası standartlara uygun sistemin kurulması ve sistemde entegrasyonun sağlanması ve bu konularda görevli personelin eğitim ve harcama masraflarıdır. Maliyet bu unsurlar dikkate alınarak hesaplanmıştır.

PERFORMANS HEDEFİ – 6

FAALİYET ADI	EKONOMİK KOD		ÖDENEK	
TARIM VE GIDA İŞLETMELERİNİN KAYIT ALTINA ALINMASI	01	Personel Giderleri	0	
	02	SGK Devlet Primi Giderleri	0	
	03	Mal ve Hizmet Alım Giderleri	150.000	
	04	Faiz Giderleri	0	
	05	Cari Transferler	0	
	06	Sermaye Giderleri	170.000	
	07	Sermaye Transferleri	0	
	08	Borç verme	0	
	TOPLAM BÜTÇE KAYNAK İHTİYACI			320.000
	Bütçe Dışı Kaynak	Döner Sermaye		0
		Diğer Yurt İçi		0
		Yurt Dışı		0
	TOPLAM BÜTÇE DIŞI KAYNAK İHTİYACI			0
	TOPLAM KAYNAK İHTİYACI			320.000

PERFORMANS HEDEFİ – 7

STRATEJİK AMAÇ 1.	TARIMSAL ÜRETİMİ YÖNLENDİRMEK VE ARZ GÜVENLİĞİNİ SAĞLAMAK
STRATEJİK HEDEF 7.	HAVZA BAZLI ÜRETİME GEÇİŞİ SAĞLAMAK
PERFORMANS HEDEFİ 7.	HAVZA BAZLI ÜRETİME GEÇİŞ SÜRECİNDE ALT YAPI GELİŞTİRME ÇALIŞMALARINI YAPMAK
<p>Tarımsal ürün planlamasının sağlıklı bir şekilde gerçekleştirilebilmesi amacı ile sistemde var olan veri tabanının güncellenmesi, veri sağlayıcılar ile protokollerin yapılması, hali hazırda var olan STATIP çalışmaları neticesinde oluşturulan Arazi Kullanım Sınıfları detaylandırma çalışmalarının yapılması planlanmaktadır.</p> <p>Önemli tarım arazilerinin korunmasına yönelik olarak arazi kullanım planlarının yapılması ile ilgili kurumsal ve yasal eksikliklerin giderilmesine yönelik çalışmalar yapılacaktır.</p> <p>Havzalara uygun ürün yelpazesini oluşturmak ve en uygun ürünlerin ve çeşitlerin yetiştirilmesini sağlayarak ve üreticilere uygun alternatif ürünler sunarak her havzada üretimin miktarı ve kalitesini artırmak, havzalardan maksimum faydanın sağlanabilmesi ve üreticilerin karlılıklarının artırılabilmesi için araştırma faaliyetleri yürütülecektir.</p>	

PERFORMANS GÖSTERGELERİ		2009	2010	2011
1	Ürün çalışması yapılan havzalardaki tür/çeşit sayısı (Sayı)	5	10	5
Havza üretim deseninde alternatif bir türün veya çeşidin yer almasını sağlamak amacıyla havzada yetiştirilebilen olanaklarına yönelik değişik havzalarda adaptasyon ve yetiştirme tekniği araştırmaları yürütülerek kalite bölgelerinin tespit edilmesi ve havzalara uygun alternatif tür veya çeşitlerin tespit edilmesi çalışmaları yürütülecektir.				
2	Veri tabanı (kapasite) geliştirilme oranı (Yüzde)	60	10	5
Hali hazırda veri tabanında 529,7 milyon veri bulunmaktadır. Sağlıklı planlamayı gerçekleştirmek amacı ile mevcut verilerin güncellenmesi hedeflenmektedir. Veri tabanında yer alan veriler, iklim, toprak ve topoğrafya verileridir.				
3	Arazi kullanım planlaması kapasite eksiklerinin giderilme oranı (Yüzde)	0	30	60
Arazi kullanım planlarının yapılmasına yönelik eğitim ve kapasite geliştirme çalışmaları yapılacaktır.				

FAALİYETLER		KAYNAK İHTİYACI		
		Bütçe	Bütçe Dışı	Toplam
1	Havza bazlı üretime geçiş çalışmaları	2.625.000	1.100.000	3.725.000
GENEL TOPLAM		2.625.000	1.100.000	3.725.000

PERFORMANS HEDEFİ – 7

PERFORMANS HEDEFİ 7.	HAVZA BAZLI ÜRETİME GEÇİŞ SÜRECİNDE ALT YAPI GELİŞTİRME ÇALIŞMALARINI YAPMAK
FAALİYET ADI	HAVZA BAZLI ÜRETİME GEÇİŞ ÇALIŞMALARI
SORUMLU HARCAMA BİRİMİ VEYA BİRİMLERİ	17.01.00.62 - İL MÜDÜRLÜKLERİ, 17.01.30.00 - TARIMSAL ÜRETİM VE GELİŞTİRME GENEL MÜDÜRLÜĞÜ 17.01.33.00 - TARIMSAL ARAŞTIRMALAR GENEL MÜDÜRLÜĞÜ

Havzalara en uygun çeşit ve türlerin belirlenmesi ile verim ve kalitede artışlar sağlanacaktır. Havza üretim deseninde alternatif bir türün veya çeşidin yer almasını sağlamak amacıyla havzada yetiştirilebilme olanaklarına yönelik değişik havzalarda adaptasyon ve yetiştirme tekniği araştırmaları yürütülecektir. Havza bazlı alternatif ürünler geliştirilerek havza çiftçisinin gelir düzeyinde artış, kaliteli ürün eldesi ve verim artışı sağlanacaktır. Gerçekleştirilecek ıslah programı sayısı ve kurulacak deneme sayıları maliyet unsurlarını oluşturmaktadır. Yapılacak melezleme sayıları, alınacak gözlem sayıları, toplam süreleri, deneme parsel sayıları ve büyüklükleri maliyet hesabında göz önünde bulundurulmuştur.

Tarımsal üretimin ana unsurlarından birisi olan toprağın tarımsal ürün yelpazesine göre daha etkin, planlı ve sürdürülebilir kullanımını sağlamak amacıyla Bakanlığımızca havza bazlı üretim ve destekleme modeli geliştirilmiştir. Tarımsal ürün planlamasının sağlıklı bir şekilde gerçekleştirilebilmesi için mevcut bilişim teknolojisi ile arazi kullanım sınıfları detaylandırma çalışmalarının yapılması planlanmaktadır. Bu doğrultuda havza bazlı planlı üretime temel oluşturulacak, mevcut STATİP çalışması güncelleştirilecektir. Havzalara uygun ürün yelpazesini oluşturmak, havzaya göre en uygun ürünlerin ve çeşitlerin yetiştirilmesini sağlamak, üreticilere uygun alternatif ürünler sunmak, her havzada üretim miktarı ve kalitesini artırmak, havzalardan maksimum faydanın sağlanabilmesi ve üreticilerin karlılıklarının artırılabilmesi için araştırmalar yürütmek Bakanlığımızın öncelikli konularındandır. Sağlıklı planlamayı gerçekleştirmek amacı ile hali hazırda var olan veri tabanı ve mevcut donanım fiziki alt yapısının da iyileştirilmesi de sağlanacaktır. Bu faaliyetler için temel maliyet unsurlarını, veri tabanının teknik olarak geliştirilmesine yönelik uzman elemanlarda dahil hizmet alımı, teknik ihtiyaçlar, araştırma giderleri oluşturmaktadır. Maliyet kalemlerinin hesaplanmasında süre gelen faaliyetler için gerçekleşen gider kalemleri göz önünde bulundurulmuş, veritabanının geliştirilmesine yönelik ihtiyaçlar (ikinci ürün, arama motoru gibi) için araştırmalar yapılmış, CBS kullanımına yönelik fiziki ihtiyaçlar göz önünde tutulmuş, uzman personel alımına konu maliyet ile donanım ihtiyacına yönelik pazar araştırması yapılmıştır.

FAALİYET ADI	EKONOMİK KOD	ÖDENEK	
HAVZA BAZLI ÜRETİME GEÇİŞ ÇALIŞMALARI	01	Personel Giderleri	0
	02	SGK Devlet Primi Giderleri	0
	03	Mal ve Hizmet Alım Giderleri	0
	04	Faiz Giderleri	0
	05	Cari Transferler	0
	06	Sermaye Giderleri	2.625.000
	07	Sermaye Transferleri	0
	08	Borç verme	0
	TOPLAM BÜTÇE KAYNAK İHTİYACI		2.625.000
	Bütçe Dışı Kaynak	Döner Sermaye	1.050.000
		Diğer Yurt İçi	40.000
		Yurt Dışı	10.000
	TOPLAM BÜTÇE DIŞI KAYNAK İHTİYACI		1.100.000
	TOPLAM KAYNAK İHTİYACI		3.725.000

PERFORMANS HEDEFİ – 8

STRATEJİK AMAÇ 1.	TARIMSAL ÜRETİMİ YÖNLENDİRMEK VE ARZ GÜVENLİĞİNİ SAĞLAMAK
STRATEJİK HEDEF 8.	TARIMSAL ÜRÜN TİCARETİNİN GELİŞTİRİLMESİNE KATKIDA BULUNMAK
PERFORMANS HEDEFİ 8.	TARIMSAL ÜRÜN TİCARETİNİN GELİŞTİRİLMESİNE KATKIDA BULUNMAK

Tarımsal ürün ticaretini artırabilmenin temel koşulu tarıma dayalı sanayinin talep ettiği özellikleri taşıyan ürünlerin geliştirilmesi ve üretiminin yaygınlaştırılmasıdır. Bu nedenle sanayinin talep ettiği ürün özellikleri belirlenmeli ve bu özellikteki ürünlerin üretimlerinin artırılması gerekmektedir.

Sözleşmeli üretim, işletmelerin kayıt altına alınması ve desteklemelerde müstahsil makbuzu, borsa tescil belgesi uygulamalarıyla pazar için üretim sağlanacak ve tarımsal ürün ticaretinin geliştirilmesine katkıda bulunulacaktır.

Tarımsal ürün ticaretinin artırılmasına yönelik olarak imzalanacak ikili anlaşma veya protokollerle ikili ilişkilerde ülkemizin etkinliği artırılacaktır.

Türk kökenli ülkelerle Tarım Yürütme Komitesi Anlaşmaları yapılacaktır. Diğer taraftan TİKA ile birlikte Tarımsal Kalkınma Programı çerçevesinde 30'u aşkın ülkeyle yürütülen projelerde etkin koordinasyon sağlanacaktır.

Dünya Ticaret Örgütü ile müzakerelerde etkinliğin artırılması için çalışmalar yürütülecektir. Bölgesel Ticaret Anlaşmalarının yürütülmesinde etkin koordinasyon sağlanacaktır. Avrupa Birliği ile ortak tercihli ticaret politikası kapsamında tarım ürünleri ticaretinin ve Fası 13 müzakereleri konusundaki koordinasyon çalışmaları etkinleştirilecektir.

PERFORMANS GÖSTERGELERİ		2009	2010	2011
1	Tarıma dayalı sanayi sektörü ile ortak yürütülen proje sayısı (Adet)	9	5	3
İç ve Dış Pazar taleplerine uygun tarımsal ürün/çeşitlerin tespiti, yeni çeşit geliştirme, kalite bölgelerinin belirlenmesi ve uygun bölge ve teknikle üretilmesini sağlamaya yönelik araştırma projeleri yürütmek, pazarın talep ettiği kaliteyi yakalayarak özellikle tarımsal ürün ihracatının ve iç ticaretin geliştirilmesini sağlamak, tarıma dayalı sanayinin de büyümesine yönelik tarım ve tarıma dayalı sanayi sektörü ile ortak projeler yürütülecektir.				
2	İmzalanan anlaşma sayısı (Sayı)	62	10	8
Ülkemizin diğer ülkelerle tarımsal alandaki resmi işbirliğinin çerçevesini belirleyen Tarımsal İşbirliği Çerçeve Anlaşmaları, bitki sağlığı ve karantina; hayvan sağlığı, veterinerlik ve balıkçılık; teknik, bilimsel ve ekonomik işbirliği anlaşmaları imzalanmak suretiyle tarımsal ürün ticareti geliştirilecektir.				
3	Büyükelçi ve Bakan kabul sayısı (Sayı)	40	30	30
İmzalanacak ikili anlaşmaların etkinliğini ve işbirliğini artıracak ziyaret ve görüşmeler gerçekleştirilecektir.				
4	Düzenlenen seminer sayısı (Sayı)	7	3	0
Bakanlığımız merkez ve taşra teşkilatına DTÖ Anlaşmalar sistemi ve müzakerelere yönelik bilgi donanımının sağlanmasına yönelik eğitimler verilecektir. Söz konusu eğitimler Bakanlığımızın uzman personeli ve imkanlar dahilinde konuyla ilgili kuruluşların temsilcileri tarafından verilecektir.				
5	DTÖ Kurul ve Komite toplantı sayısı (Sayı)	15	10	10
DTÖ çalışmalarını yönlendirmek üzere kurulan DTÖ İzleme ve Yönlendirme Kurulu (İYK) ile bu kurula bağlı Tarım, Tarım Müzakere, SPS ve Balıkçılık Komiteleri müzakerelerin devamı süresince gelişen önemli olaylar nedeniyle ve DTÖ ile ilgili somut bir gelişme olduğunda, görülen lüzum üzerine toplantılar yapılmak suretiyle ülke ticaretini etkileyecek gelişmeler yakından takip edilecektir.				
6	DTÖ bünyesinde yapılan toplantılara katılım ve toplantı raporu sayısı (Sayı)	2	4	4
DTÖ Komite ve Konsey toplantılarına konuyla ilgili uzman temsilcilerin katılımı ve katılım sağlanan toplantılar sonunda ilgili personelin bilgilendirilmesine yönelik olarak hazırlanan ve çalışmalara yön verici nitelik taşıyan raporlar hazırlanarak çalışmaların verimliliği artırılacaktır.				

PERFORMANS HEDEFİ – 8

PERFORMANS GÖSTERGELERİ		2009	2010	2011
7	Uluslararası kuruluşlara yapılan bildirim sayısı (Sayı)	16	16	17

OECD (Ekonomik İşbirliği ve Kalkınma Örgütü), OIV (Uluslararası Bağ ve Şarap Örgütü), OIE (Dünya Hayvan Sağlığı Örgütü) nezdinde yıllık bildirimde devam edilecektir.

FAALİYETLER		KAYNAK İHTİYACI		
		Bütçe	Bütçe Dışı	Toplam
1	Araştırma ve geliştirme	381.000	1.100.000	1.481.000
2	Protokol, işbirliği ve koordinasyon	59.574	0	59.574
3	Eğitim, danışmanlık, yayın ve yayım	62.321	0	62.321
GENEL TOPLAM		502.895	1.100.000	1.602.895

PERFORMANS HEDEFİ 8.	TARIMSAL ÜRÜN TİCARETİNİN GELİŞTİRİLMESİNE KATKIDA BULUNMAK
FAALİYET ADI	ARAŞTIRMA VE GELİŞTİRME
SORUMLU HARCAMA BİRİMİ VEYA BİRİMLERİ	17.01.00.62 - İL MÜDÜRLÜKLERİ 17.01.33.00 - TARIMSAL ARAŞTIRMALAR GENEL MÜDÜRLÜĞÜ

Tarıma dayalı sanayinin talep ettiği özellikleri taşıyan ürünlerin geliştirilmesi ve üretiminin yaygınlaştırılması, tarımsal ürün ticaretini artırabilmenin temel koşullarındandır. Bu nedenle sanayinin talep ettiği ürün özelliklerinin belirlenmesi ve bu özellikteki ürünlerin üretimlerinin artırılması gerekmektedir.

İç ve dış pazar taleplerine uygun tarımsal ürün / çeşitlerin tespiti, yeni çeşit geliştirme, kalite bölgelerinin belirlenmesine ve uygun bölge ve teknikle üretilmesini sağlamaya yönelik araştırmalar yürütülerek pazarın talep ettiği kaliteye ulaşılacak, özellikle tarımsal ürün ihracatının ve iç ticaretin geliştirilmesi sağlanarak tarım ve tarıma dayalı sanayi sektörü ile ortak çalışmalar yapılacaktır. Ticarete konu ürünlerin özellikleri, ürün ticaretinin ana unsuru olan tarıma dayalı sanayinin istediği özelliklere getirilerek, performans hedefine katkı sağlanacaktır. Maliyet unsurlarını, denemelerin sayısı ve büyüklüğü oluşturmaktadır.

FAALİYET ADI	EKONOMİK KOD	ÖDENEK	
ARAŞTIRMA VE GELİŞTİRME	01	Personel Giderleri	0
	02	SGK Devlet Primi Giderleri	0
	03	Mal ve Hizmet Alım Giderleri	0
	04	Faiz Giderleri	0
	05	Cari Transferler	0
	06	Sermaye Giderleri	381.000
	07	Sermaye Transferleri	0
	08	Borç verme	0
	TOPLAM BÜTÇE KAYNAK İHTİYACI		381.000
	Bütçe Dışı Kaynak	Döner Sermaye	1.050.000
		Diğer Yurt İçi	40.000
		Yurt Dışı	10.000
	TOPLAM BÜTÇE DIŞI KAYNAK İHTİYACI		1.100.000
	TOPLAM KAYNAK İHTİYACI		1.481.000

PERFORMANS HEDEFİ – 8

PERFORMANS HEDEFİ 8.	TARIMSAL ÜRÜN TİCARETİNİN GELİŞTİRİLMESİNE KATKIDA BULUNMAK
FAALİYET ADI	PROTOKOL, İŞBİRLİĞİ VE KOORDİNASYON
SORUMLU HARCAMA BİRİMİ VEYA BİRİMLERİ	17.01.34.00 - DIŞ İLİŞKİLER VE AVRUPA TOPLULUĞU KOORDİNASYON DAİRESİ BAŞKANLIĞI

Uluslararası ilişkiler bağlamında yurt içi ve yurt dışı uluslar arası fuar ve toplantılara katılım sağlanmakta, ülke ve kuruluş temsilcileri ağırlanmakta, çeşitli toplantılara ev sahipliği yapılmaktadır. DTÖ ve benzeri uluslar arası kuruluşların organlarının toplantılarına katılım ile tarımsal ürün ticaretinde bakanlığımızın etkinliğinin artırılması amaçlanmaktadır. Yurt içi ve yurt dışı toplantı masrafları ile yol ve ikametgah giderleri ve günlük harcırah giderleri ile temsil, tören, ağırlama faaliyetleri çerçevesinde görevlendirilenlerin diğer personel ve sosyal güvenlik giderleri, kırtasiye ile gerekli donanım masrafları ana maliyet unsurunu oluşturmaktadır.

FAALİYET ADI	EKONOMİK KOD	ÖDENEK	
PROTOKOL, İŞBİRLİĞİ VE KOORDİNASYON	01	Personel Giderleri	0
	02	SGK Devlet Primi Giderleri	0
	03	Mal ve Hizmet Alım Giderleri	59.574
	04	Faiz Giderleri	0
	05	Cari Transferler	0
	06	Sermaye Giderleri	0
	07	Sermaye Transferleri	0
	08	Borç verme	0
	TOPLAM BÜTÇE KAYNAK İHTİYACI		59.574
	Bütçe Dışı Kaynak	Döner Sermaye	0
		Diğer Yurt İçi	0
		Yurt Dışı	0
	TOPLAM BÜTÇE DIŞI KAYNAK İHTİYACI		0
	TOPLAM KAYNAK İHTİYACI		59.574

PERFORMANS HEDEFİ – 8

PERFORMANS HEDEFİ 8.	TARIMSAL ÜRÜN TİCARETİNİN GELİŞTİRİLMESİNE KATKIDA BULUNMAK
FAALİYET ADI	EĞİTİM, DANIŞMANLIK, YAYIN VE YAYIM
SORUMLU HARCAMA BİRİMİ VEYA BİRİMLERİ	17.01.00.62 - İL MÜDÜRLÜKLERİ, 17.01.33.00 - TARIMSAL ARAŞTIRMALAR GENEL MÜDÜRLÜĞÜ, 17.01.34.00 - DIŞ İLİŞKİLER VE AVRUPA TOPLULUĞU KOORDİNASYON DAİRESİ BAŞKANLIĞI
<p>Bakanlığımız merkez ve taşra teşkilatına DTÖ Anlaşmalar sistemi ve müzakerelere yönelik bilgi sağlamak için eğitimler verilecektir. Ayrıca uluslararası ülke ve kuruluşlarla ve AB ile ilişkiler kapsamında Fasıl 11–12 ve 13 ile ilgili konularda hazırlanması öngörülen rapor ve kitap gibi basılı materyalin yayımı (yılda 1 kitap/rapor) gerçekleştirilecektir. Yapılan faaliyetlerle tarımsal ürün ticaretinin geliştirilmesine katkı sağlanacaktır. Eğitim ve seminerlerin organizasyonu, ağırlama giderleri, eğitim/seminer/bilgilendirme toplantıları materyallerinin hazırlanması ve temini ile görevlendirilecek personele ilişkin giderler ana maliyet unsurlarını oluşturmaktadır. Mesleki konularda Bakanlık personelinin alacağı ulusal ve uluslar arası eğitimler ile bilgi birikimi artırılabilecektir. Eğitim, yol, konaklama giderleri ile günlük harcırah giderleri ana maliyet unsurunu oluşturmaktadır.</p>	

FAALİYET ADI	EKONOMİK KOD	ÖDENEK	
EĞİTİM, DANIŞMANLIK, YAYIN VE YAYIM	01	Personel Giderleri	0
	02	SGK Devlet Primi Giderleri	0
	03	Mal ve Hizmet Alım Giderleri	62.321
	04	Faiz Giderleri	0
	05	Cari Transferler	0
	06	Sermaye Giderleri	0
	07	Sermaye Transferleri	0
	08	Borç verme	0
	TOPLAM BÜTÇE KAYNAK İHTİYACI		62.321
	Bütçe Dışı Kaynak	Döner Sermaye	0
		Diğer Yurt İçi	0
		Yurt Dışı	0
	TOPLAM BÜTÇE DIŞI KAYNAK İHTİYACI		0
	TOPLAM KAYNAK İHTİYACI		62.321

PERFORMANS HEDEFİ – 9

STRATEJİK AMAÇ 2.	TARIMSAL ALTYAPIYI GELİŞTİRMEK, ÇEVRE VE DOĞAL KAYNAKLARI KORUMAK, İYİLEŞTİRMEK, SÜRDÜRÜLEBİLİRLİĞİ SAĞLAMAK VE DOĞAL AFETLERİN ETKİSİNİ AZALTMAYA YÖNELİK TEDBİRLER ALMAK
STRATEJİK HEDEF 9.	TARIM ARAZİLERİNİN AMAÇ DIŞI KULLANIMINI ÖNLEMENİN VE ORTALAMA İŞLETME BÜYÜKLÜĞÜNÜ ARTIRMAK
PERFORMANS HEDEFİ 9.	TARIM ARAZİLERİNİ KORUMAK VE GELİŞTİRMEK
<p>5403 sayılı Toprak Koruma ve Arazi Kullanımı Kanununa göre tarım arazilerinin korunması kapsamında arazi ve toprak etütlerine bağlı olarak arazi değerlendirme çalışmaları gerçekleştirilecektir.</p> <p>Ekonomik olarak tarımsal faaliyetleri yapmaya imkan vermeyecek biçimde veya toprak koruma ve tarımsal sulama tedbirlerinin alınmasını güçleştirecek derecede parçalanmış, dağılmış, bozuk şekilli parsellerin toplulaştırılması ile birlikte tarla içi geliştirme hizmetlerinin uygulanması ile sürdürülebilir tarımsal kalkınma mümkün olacaktır.</p>	

PERFORMANS GÖSTERGELERİ		2009	2010	2011
1	Değerlendirme yapılmak üzere etüdü yapılan alan (Hektar)	118.364	150.000	150.000
Tarım alanlarının korunmasına yönelik arazi ve toprak etüdüleri yapılacaktır.				
2	Arazi toplulaştırması ve tarla içi geliştirme çalışmaları tamamlanan alan (Hektar)	-	2.000	2.000
Arazi toplulaştırması ile ortalama işletme büyüklüğü artırılarak ekonomik tarımsal faaliyet yapılacak ve tarla içi geliştirme hizmetleri (sulama, drenaj, sekileme ve diğer toprak koruma ve ıslah çalışmaları) ile modern tarım işletmeciliğinin altyapısı tesis edilecektir.				

FAALİYETLER		KAYNAK İHTİYACI		
		Bütçe	Bütçe Dışı	Toplam
1	Toprak koruma ve sürdürülebilir arazi kullanımının sağlanması	159.000	0	159.000
GENEL TOPLAM		159.000	0	159.000

PERFORMANS HEDEFİ – 9

PERFORMANS HEDEFİ 9.	TARIM ARAZİLERİNİ KORUMAK VE GELİŞTİRMEK
FAALİYET ADI	TOPRAK KORUMA VE SÜRDÜRÜLEBİLİR ARAZİ KULLANIMININ SAĞLANMASI
SORUMLU HARCAMA BİRİMİ VEYA BİRİMLERİ	17.01.00.62 - İL MÜDÜRLÜKLERİ 17.01.30.00 - TARIMSAL ÜRETİM VE GELİŞTİRME GENEL MÜDÜRLÜĞÜ
<p>Tarım arazilerinin korunması, arazi ve toprak etütlerine bağlı olarak arazi değerlendirme çalışmaları gerçekleştirilecektir. Tarım arazilerinin korunmasına yönelik olarak arazi kullanım planlarının yapılması ile ilgili kurumsal ve yasal eksikliklerin giderilmesine yönelik çalışmalar yapılacaktır.</p> <p>Ekonomik olarak tarımsal faaliyetleri yapmaya imkan vermeyecek biçimde veya toprak koruma ve tarımsal sulama tedbirlerinin alınmasını güçleştirecek derecede parçalanmış, dağılmış, bozuk şekilli parsellerin toplulaştırılması ve tarla içi geliştirme hizmetlerinin uygulanması ile sürdürülebilir tarımsal kalkınma mümkün olacaktır. Arazi toplulaştırması ile ortalama işletme büyüklüğü artırılarak ekonomik tarımsal faaliyet yapılacak ve tarla içi geliştirme hizmetleri (sulama, drenaj, sekileme ve diğer toprak koruma ve ıslah çalışmaları) ile modern tarım işletmeciliğinin altyapısı tesis edilecek, dolayısıyla tarım arazilerinin korunması ve geliştirilmesi sağlanacaktır. Ana maliyet unsurlarını; arazi kullanım planlarının hazırlanmasına yönelik altyapı çalışması, arazi ve toprak etütleri, tarla içi geliştirme hizmetleri ve toplulaştırma çalışmaları oluşturmaktadır.</p>	

FAALİYET ADI	EKONOMİK KOD		ÖDENEK	
TOPRAK KORUMA VE SÜRDÜRÜLEBİLİR ARAZİ KULLANIMININ SAĞLANMASI	01	Personel Giderleri	0	
	02	SGK Devlet Primi Giderleri	0	
	03	Mal ve Hizmet Alım Giderleri	0	
	04	Faiz Giderleri	0	
	05	Cari Transferler	0	
	06	Sermaye Giderleri	159.000	
	07	Sermaye Transferleri	0	
	08	Borç verme	0	
	TOPLAM BÜTÇE KAYNAK İHTİYACI		159.000	
	Bütçe Dışı Kaynak	Döner Sermaye		0
		Diğer Yurt İçi		0
		Yurt Dışı		0
	TOPLAM BÜTÇE DIŞI KAYNAK İHTİYACI		0	
	TOPLAM KAYNAK İHTİYACI		159.000	

PERFORMANS HEDEFİ – 10

STRATEJİK AMAÇ 2.	TARIMSAL ALTYAPIYI GELİŞTİRMEK, ÇEVRE VE DOĞAL KAYNAKLARI KORUMAK, İYİLEŞTİRMEK, SÜRDÜRÜLEBİLİRLİĞİ SAĞLAMAK VE DOĞAL AFETLERİN ETKİSİNİ AZALTMAYA YÖNELİK TEDBİRLER ALMAK
STRATEJİK HEDEF 10.	ÇEVREYE DUYARLI MODERN SULAMA SİSTEMLERİNİ GELİŞTİRMEK VE YAYGINLAŞTIRMAK
PERFORMANS HEDEFİ 10.	ÇEVREYE DUYARLI MODERN SULAMA SİSTEMLERİNİ GELİŞTİRMEK VE YAYGINLAŞTIRMAK
<p>Sulama projelerinin hazırlanmasında altyapı olma niteliği taşıyan donelerin sağlanmasına dönük araştırma çalışmaları, kısıtlı su varlığı koşullarında etkin su kullanımına yönelik stratejilerin oluşturulmasına yönelik araştırma çalışmalarının yürütülmesi, sulama ve drenaj sistem ve şebekelerinin projelenmesi, işletilmesi ve yönetilmesi için uygun teknolojilerin geliştirilmesi, su kullanım etkinliğinin artırılması, sulama suyunun optimum kullanımı için uygun teknoloji ve sulama programlarının oluşturulması, düşük nitelikli sulama sularının yenilenebilir kullanım koşullarının belirlenmesi, su ve toprak kirlilik etmenlerinin belirlenmesi ve kirliliğin giderilmesi çalışmaları yürütülecektir.</p>	

PERFORMANS GÖSTERGELERİ		2009	2010	2011
1	Sürdürülebilir su yönetimine yönelik uygulamaya aktarılan metot sayısı (Sayı)	8	7	10
<p>Tarımsal amaçlı kullanılan suyun sürdürülebilir kullanımını sağlamak ve mevcut su kaynaklarıyla sulanan arazi miktarını artırmak amacıyla metod geliştirilecektir. Bu amaçla su-üretim modelleri ve sınırlı su kaynağı kullanım stratejileri oluşturulacaktır. Etkin girdi kullanımı ile düşük maliyetli tarımsal üretim programları ve karar verme mekanizmasını kolaylaştıracak modeller oluşturulacaktır.</p>				
2	Sulamaya açılan alan (Dekar)	80.000	100.000	200.000
<p>Su kaynaklarımızın daha verimli kullanımını sağlamak amacıyla toplu basınçlı (yağmurlama-damlama) sulama sistemi projelerini yaygınlaştırarak bu sistemle sulanan alanların artırılması hedeflenmektedir.</p>				

FAALİYETLER		KAYNAK İHTİYACI		
		Bütçe	Bütçe Dışı	Toplam
1	Sulama sistemlerini geliştirme ve yaygınlaştırma	52.257.608	370.000	52.627.608
GENEL TOPLAM		52.257.608	370.000	52.627.608

PERFORMANS HEDEFİ – 10

PERFORMANS HEDEFİ 10.	ÇEVREYE DUYARLI MODERN SULAMA SİSTEMLERİNİ GELİŞTİRMEK VE YAYGINLAŞTIRMAK
FAALİYET ADI	SULAMA SİSTEMLERİNİ GELİŞTİRME VE YAYGINLAŞTIRMA
SORUMLU HARCAMA BİRİMİ VEYA BİRİMLERİ	17.01.00.62 - İL MÜDÜRLÜKLERİ, 17.01.32.00 - TEŞKİLATLANMA VE DESTEKLEME GENEL MÜDÜRLÜĞÜ, 17.01.33.00 - TARIMSAL ARAŞTIRMALAR GENEL MÜDÜRLÜĞÜ
<p>Doğal su kaynaklarının giderek azaldığı ve enerjinin pahalılaştığı ülkemizde modern basınçlı sulama teknolojileri ile suyun verimli kullanımı sağlanmakta ayrıca yanlış sulama neticesinde ortaya çıkan toprak aşınımı engellenmiş olmaktadır. Diğer taraftan da ürün verimi ve kalitesinde artış sağlanmaktadır.</p> <p>Sulama projelerinin hazırlanmasında altyapı olma niteliği taşıyan donelerin sağlanmasına, kısıtlı su varlığı koşullarında etkin su kullanımına yönelik stratejilerin oluşturulmasına, tarımsal alanda örgütlenmiş çiftçilere modern basınçlı sulama hizmetlerinin sunulmasına ve ayrıca enerji ve sudan gerekli tasarrufun sağlanmasına yönelik araştırma-geliştirme ve yaygınlaştırma çalışmaları yürütülmektedir. Sulama ve drenaj sistem ve şebekelerinin projelenmesi, işletilmesi ve yönetilmesi için uygun teknolojiler geliştirilmesi, su kullanım etkinliğinin artırılması, kısıtlı su koşullarında sulama suyunun optimum kullanımı için uygun teknoloji ve sulama programlarının oluşturulması, düşük nitelikli sulama sularının yenilenebilir kullanım koşullarının belirlenmesi, su ve toprak kirlilik etmenlerinin belirlenmesi ve kirliliğin giderilmesi çalışmaları yürütülmektedir.</p> <p>Faaliyetin gerçekleştirilmesine yönelik tebliğ, uygulama rehberi ve satın alma kitabı hazırlanarak usul ve esaslar belirlenecektir. Her yıl kırsal kalkınma projeleri ödeneğinin % 10 civarı toplu basınçlı sulama projelerine ayrılacaktır. 2010 yılında 50 adet projenin gerçekleştirilmesi hedeflenmekte olup her proje için verilecek hibe miktarı KDV hariç hibeye esas proje tutarının % 75'idir. Toplu basınçlı sulama projelerinin uygulanması için mevcut sulama tesisinin rehabilitasyonu esas alınmaktadır. Proje ile suyun uygulama alanında hidrantlara kadar iletimi amaçlanmaktadır. Hidrantlardan suyun alınması ve tarla içi uygulamaları çiftçi olanakları ile sağlanmaktadır. Bireysel sulama sisteminde maliyet unsurlarının tamamı makine ekipman alımından ibarettir. Toplu basınçlı sulama sisteminde ise maliyet unsurlarını inşaat ve danışmanlık hizmeti alımı oluşturmaktadır. Maliyet unsurları, ilgili mevzuata uygun hazırlanarak başvurusu yapılan projelerde hibe desteği oranları üzerinden hesaplanarak oluşturulmaktadır. Araştırma çalışmalarında maliyet unsurlarını çalışmaların yürütülmesi için gerekli girdiler (alet ekipman, gübre, kimyasallar vb.) oluşturmaktadır.</p>	

FAALİYET ADI	EKONOMİK KOD	ÖDENEK	
SULAMA SİSTEMLERİNİ GELİŞTİRME VE YAYGINLAŞTIRMA	01	Personel Giderleri	724.934
	02	SGK Devlet Primi Giderleri	119.851
	03	Mal ve Hizmet Alım Giderleri	602.823
	04	Faiz Giderleri	0
	05	Cari Transferler	50.000.000
	06	Sermaye Giderleri	810.000
	07	Sermaye Transferleri	0
	08	Borç verme	0
	TOPLAM BÜTÇE KAYNAK İHTİYACI		52.257.608
	Bütçe Dışı Kaynak	Döner Sermaye	350.000
		Diğer Yurt İçi	20.000
		Yurt Dışı	0
TOPLAM BÜTÇE DIŞI KAYNAK İHTİYACI		370.000	
TOPLAM KAYNAK İHTİYACI		52.627.608	

PERFORMANS HEDEFİ – 11

STRATEJİK AMAÇ 2.	TARIMSAL ALTYAPIYI GELİŞTİRMEK, ÇEVRE VE DOĞAL KAYNAKLARI KORUMAK, İYİLEŞTİRMEK, SÜRDÜRÜLEBİLİRLİĞİ SAĞLAMAK VE DOĞAL AFETLERİN ETKİSİNİ AZALTMAYA YÖNELİK TEDBİRLER ALMAK
STRATEJİK HEDEF 11.	GENETİK KAYNAKLARI KAYIT ALTINA ALMAK, KORUMAK, KARAKTERİZASYONUNU YAPMAK VE SÜRDÜRÜLEBİLİR KULLANIMINI SAĞLAMAK
PERFORMANS HEDEFİ 11.	GENETİK KAYNAKLARI KAYIT ALTINA ALMAK, KORUMAK, KARAKTERİZASYONUNU YAPMAK VE SÜRDÜRÜLEBİLİR KULLANIMINI SAĞLAMAK
<p>Yerli genetik kaynakların korunması, ülkemizin biyoçeşitlilik konusundaki zenginliğine sahip çıkmak, bunları gelecek nesillere aktarmak ve mevcut gen materyalini biyoteknolojik yöntemlerle ülkemize uygun yeni tür ve çeşit kazandırma çalışmalarında kullanmak temel hedef olarak belirlenmiştir. Bu kapsamda; 12.000'den fazla bitki türü ile bu türlerden 4.000'e yakın endemik bitki türünün tescil edilerek korunma çalışmaları devam etmektedir. Bugüne kadar 2.500 türe ait 68.000 örnek koruma altına alınmış olup; ıslah çalışmalarında kullanılmaktadır. Ayrıca; yerli hayvan genetik kaynaklarımızın belirlenmesi ve kaybolmalarını önlemek üzere korunma altına alınması önem arz etmektedir. Hayvan genetik kaynaklarını koruma çalışmaları Araştırma Enstitüleri ve yetiştiricilerde (halk elinde) yapılmaktadır. Gelecek nesillere aktarılacak miras niteliği taşıyan bu çalışma ile ülke şartlarına uygun üstün verimli hayvan elde etmek amaçlı ıslah çalışmaları için de materyal oluşturulmuş olacaktır.</p>	

PERFORMANS GÖSTERGELERİ		2009	2010	2011
1	Kayıt altına alınan materyal sayısı (Sayı)	260	200	182
<p>Kayıt altına alınan hat, çeşit, tür, alt tür (yabani ve kültür) sayısı gösterge olarak belirlenmiştir. Bu çalışmalarda kullanılan yerli ve yabancı materyaller çeşit muhafaza ve diğer araştırma projelerinde kullanılmak üzere kuruluşlarımız bünyesinde yer alan koleksiyon bahçesi ve Gen Bankalarında korumaya alınacaktır. Koruma altına alma aşamasında her bir hat, çeşit, tür ve alt tür özellikleri ile birlikte kayıt altına alınacaktır.</p>				
2	Karakterizasyonu yapılan materyal/ırk/hat sayısı (Sayı)	85	103	75
<p>Dünyada tarımın ve insanlığın geleceği bakımından paha biçilemez değerler olan genetik kaynakların muhafazaya alınması ve tanımlanarak sürdürülebilir şekilde ıslahçıların kullanımına sunulması amacıyla hat, çeşit, tür ve alt türlerin karakterizasyonu yapılacaktır. Bugüne kadar; Milli Çeşit Listesinde yer alan 439 meyve çeşidi tanımlamaları da yapılarak tescil edilmiş ve 140 adet kendine döllen, 31 adet de hibrit sebze çeşidi geliştirilerek tescil edilmiştir.</p>				
3	Yerel çeşit/tür sayısı (Sayı)	4	13	5
<p>Gelecek nesillere aktarılması ve yeni çeşit geliştirme çalışmalarında kullanılmak üzere karakterizasyonu yapılarak kayıt altına alınan çeşit, tür ve yerel popülasyonların halk elinde yetiştiriciliğinin sağlanması ve gen bankalarında muhafaza edilmesi için çalışmalar yapılacaktır.</p>				
4	Ex-situ / in-situ koruma altına alınan hayvan ırk ya da hat sayısı (Sayı)	26	26	26
<p>Enstitülerde canlı koruma; sığır, manda, koyun, keçi, tavuk, arı ırkları ve ipekböceği hatları ile gen bankasında koruma; sığır, manda, koyun, keçi ve at ırkları ayrıca halk elinde korunma; sığır, manda, koyun, keçi ve arı ırkları sayısı toplamı 26'dır. Bunların koruma çalışmaları 2011 yılında da devam edecektir.</p>				
5	Tescil edilen ırk sayısı (Sayı)	1	2	3
<p>Tarımsal Araştırmalar Genel Müdürlüğü sekretaryasında çalışmalarını sürdüren Hayvan Irk Tescil Komitesi' nin geçmiş yıllarda gerçekleştirdiği tescil işlemlerine devam edilecektir.</p>				

FAALİYETLER		KAYNAK İHTİYACI		
		Bütçe	Bütçe Dışı	Toplam
1	Genetik kaynakların korunması	24.222.000	4.310.000	28.532.000
GENEL TOPLAM		24.222.000	4.310.000	28.532.000

PERFORMANS HEDEFİ – 11

PERFORMANS HEDEFİ 11.	GENETİK KAYNAKLARI KAYIT ALTINA ALMAK, KORUMAK, KARAKTERİZASYONUNU YAPMAK VE SÜRDÜRÜLEBİLİR KULLANIMINI SAĞLAMAK
FAALİYET ADI	GENETİK KAYNAKLARIN KORUNMASI
SORUMLU HARCAMA BİRİMİ VEYA BİRİMLERİ	17.01.00.62 - İL MÜDÜRLÜKLERİ, 17.01.33.00 - TARIMSAL ARAŞTIRMALAR GENEL MÜDÜRLÜĞÜ

Genetik kaynaklar korunarak ülkemizdeki biyoçeşitliliğin gelecek nesillere aktarımı sağlanacaktır. Tarla Bitkileri konusunda; yerli genetik kaynaklarının korunması, Ülkemizin biyoçeşitlilik konusundaki zenginliğine sahip çıkmak, bunları gelecek nesillere aktarmak ve mevcut gen materyalinin biyoteknolojik yöntemlerle Ülkemize uygun yeni tür ve çeşit kazandırma çalışmalarında kullanılması temel hedef olarak belirlenmiştir. Genetik kaynakların kayıt altına alınması, karakterizasyonu ve yerel tür ve çeşitlerin korumaya alınması faaliyetleri gerçekleştirilecektir. Taranan alan ve tür miktarı, karakterizasyona alınan materyal sayısı, korumaya alınan yerel tür ve çeşit sayıları maliyet unsurlarını oluşturmaktadır.

Su ürünleri konusunda; doğada mevcut balık ve diğer su ürünleri genetik kaynakları belirlenecek, gen karakterizasyonları çıkarılarak, gen muhafazası şeklinde saklanacak ve böylece ülke genetik kaynaklarımız belirlenecek ve ülke kaynağı olarak tescil edilmeleri sağlanacaktır. Bu konudaki araştırma projeleri uygun alt yapı (başta genetik laboratuvarı) gerektirmektedir.

Bitki sağlığı konusunda; gıda ve tarım için önem taşıyan ve giderek azalan genetik kaynaklar bir ülkenin sahip olabileceği önemli değerler arasında sayılmaktadır. Kültür bitkilerinde zararlı organizmalarla mücadele edebilmek maksadı ile zararlı organizmaların teşhis edilmesi gerekmektedir. Teşhis edilen genetik kaynaklar daha sonra teşhis edilecek zararlı organizmalara test materyali olarak kullanılmak amacıyla kayıt altına alınmaktadır. Bu zararlı organizmalardan sürdürülebilir şekilde yararlanmak için muhafazasının yapılması gerekmektedir. Bu amaçlarla zararlı organizmalar doğadan toplanıp laboratuvar koşullarında teşhisi yapılarak oluşturulan kayıt sistemine göre kaydedilmekte ve uygun koşullarda muhafaza edilmektedir. Arazi çalışmaları için gerekli olan personel giderleri (arazi tazminatı, yolluk giderleri vs.), araç giderleri (yakıt, tamirat, kiralama giderleri vs.) ve alet-ekipman giderleri; laboratuvar çalışmaları için ise gerekli olan alet-ekipman, cihazlar ve gereçler, elektrik, yakacak, bina onarımı, haberleşme, kağıt ve kağıt ürünleri ile kimyevi ve hammaddeler ve müze cihaz ve araç gereçleri bu faaliyet için ana maliyet unsurlarını oluşturmaktadır.

Hayvancılık konusunda; yerli hayvan genetik kaynaklarımızın korunması, tanımlayıcı ırk özelliklerinin tespiti moleküler düzeyde tanımlanması, sürdürülebilir kullanımı, Hayvan Gen Bankasının kurulmasına yönelik çalışmalar yapılmaktadır. Enstitü şartlarında 5 küçükbaş ırka ait 620 baş hayvan, 5 büyükbaş ırka ait 450 baş hayvan, 200 koloni Kafkas Arısı, 750 adet Denizli ve Gerze Tavuk ırkları ile 3 İpekböceği hattı koruma altına alınmıştır. Yetiştirici şartlarında (yerinde) koruma kapsamında 12 küçükbaş ırka ait 2200 baş, 7 büyükbaş ırka ait 850 baş hayvan, Kafkas Arı ırkına ait 8000 koloni koruma altına alınmıştır. Bu hayvanların tesciline esas tanımlayıcı ırk özelliklerine ait veriler alınacak olup Ulusal Irk Tescil Komitesi tarafından tescillerinin yapılmasında kullanılacaktır. Ayrıca nesli tükenmekte olan yerli hayvan genetik kaynaklarımızın DNA, hücre, doku, ovum, embriyo, sperma vb. dondurularak saklanması amacıyla Gen Bankasında muhafazası da yapılacaktır. Nesli tükenmekte olan yerli genetik kaynaklarımızın tespiti ve koruma altına alınması, gen bankasında saklanacak materyalin alınması ve saklanması, koruma altındaki hayvan materyallerinin bakım, besleme, sağlık, güvenlik, işçilik, sevk ve idare ile genel idare giderleridir. Araştırma ve Geliştirme faaliyeti kapsamında yapılacak iş ve işlemlerin 2010 yılı maliyet unsurları serbest piyasa araştırması yapılarak hesaplanmıştır.

PERFORMANS HEDEFİ – 11

FAALİYET ADI	EKONOMİK KOD		ÖDENEK	
GENETİK KAYNAKLARIN KORUNMASI	01	Personel Giderleri	0	
	02	SGK Devlet Primi Giderleri	0	
	03	Mal ve Hizmet Alım Giderleri	100.000	
	04	Faiz Giderleri	0	
	05	Cari Transferler	1.000.000	
	06	Sermaye Giderleri	23.122.000	
	07	Sermaye Transferleri	0	
	08	Borç verme	0	
	TOPLAM BÜTÇE KAYNAK İHTİYACI			24.222.000
	Bütçe Dışı Kaynak	Döner Sermaye		3.850.000
		Diğer Yurt İçi		420.000
		Yurt Dışı		40.000
	TOPLAM BÜTÇE DIŞI KAYNAK İHTİYACI			4.310.000
	TOPLAM KAYNAK İHTİYACI			28.532.000

PERFORMANS HEDEFİ – 12

STRATEJİK AMAÇ 2.	TARIMSAL ALTYAPIYI GELİŞTİRMEK, ÇEVRE VE DOĞAL KAYNAKLARI KORUMAK, İYİLEŞTİRMEK, SÜRDÜRÜLEBİLİRLİĞİ SAĞLAMAK VE DOĞAL AFETLERİN ETKİSİNİ AZALTMAYA YÖNELİK TEDBİRLER ALMAK
STRATEJİK HEDEF 12.	SÜRDÜRÜLEBİLİR BALIKÇILIK/SU ÜRÜNLERİ YÖNETİM SİSTEMİNİ KURMAK VE İŞLETMEK
PERFORMANS HEDEFİ 12.	SÜRDÜRÜLEBİLİR BALIKÇILIK / SU ÜRÜNLERİ YÖNETİM SİSTEMİNİN HAYATA GEÇİRİLMESİNE YÖNELİK ÇALIŞMALAR YAPMAK

Deniz ve iç sularda sucül yaşamın devamı için, tespit edilen su numunesi istasyonlarında su kirliliği izlenecektir. Su ürünleri kaynaklarının sürdürülebilir yönetimini sağlamak, balıkçılık sektörünü AB'ye uyumlu hale getirmek, kaynak yönetimi için gerekli olan doğru ve eksiksiz bilgi akışını sağlamak ve gerekli alt yapıyı tamamlamak hedeflenmektedir.

Sürdürülebilir su ürünleri politikaları oluşturabilmek için mevcut stokların tespiti büyük önem arz etmektedir. Bu nedenle gerek iç sularda gerekse denizlerde su ürünlerinin stok tespit çalışmaları amaçlanmıştır. Ülkemiz su kaynakları potansiyelinin verimli bir şekilde kullanılması, su ürünleri yetiştiriciliğinde sürdürülebilirliğin sağlanması, çevrenin korunması ve güvenilir gıda temini için su ürünleri yetiştiriciliği ile ilgili yatırımların planlı bir şekilde gerçekleştirilmesi ve üretim sırasında etkin denetimin sağlanması amaçlanmaktadır.

PERFORMANS GÖSTERGELERİ		2009	2010	2011
1	Denizlerde ve içsularda stok tahmini yapılan tür sayısı (Sayı)	2	2	7
Ülkemiz su ürünleri üretimine önemli katkı sağlayan balık ve diğer su ürünlerinin stok tahmin araştırmalarını yapmak ve bunların sürdürülebilir kullanımına yönelik yönetim stratejileri geliştirmek hedeflenmektedir.				
2	Su ürünleri istihsal alanlarında su kirliliği izleme oranı (Yüzde)	90	90	90
979 adet istasyonda deniz ve iç sularda, üçer aylık dönemlerde alıcı ortamlardan alınan su numunelerinin gerekli analizleri yapılacaktır.				
3	Su Ürünleri Bilgi Sistemine girilen (su ürünleri avcılık, gemi ve balıkçı) toplam veri miktarı (Sayı)	35.000	55.000	80.000
Su ürünleri ile ilgili izin, belge kayıtları ve avcılık veri toplama işlemlerinin tamamı SUBİS üzerinden yapılmaya başlanmıştır. Bu kapsamda sisteme girilen veri sayısı 2009 yılında 35.000'e ulaşmış olup, 2010 yılında ise 55.000'e ulaşması hedeflenmektedir. 2011 yılında ise sistemde 80.000 verinin kayıtlı olması planlanmaktadır.				
4	Gemi İzleme Sistemine dahil olan gemilerin toplam gemi sayısına oranı (Yüzde)	16	100	100
15 m. üzerindeki balıkçı gemilerinin uzaktan algılama sistemi ile izlenmesini sağlayacak AIS cihazlarını taşıması zorunlu hale gelmiştir. AIS üzerinden elde edilen verilerin kontrol ve denetim işlemlerinde kullanılacağı yazılım geliştirilme çalışmalarına devam edilmektedir. 2011 yılı sonuna kadar yazılım programının işlevsel hale getirilmesi hedeflenmektedir.				
5	Yasal olmayan avcılık oranı (Yüzde)	5,26	5,15	5
Su ürünleri avcılığında etkin denetim yaparak yasadışı avcılığın azaltılması hedeflenmektedir. 2009 yılında yapılan 53.060 denetimle yasa dışı olduğu belirlenen 2.790 faaliyet için ceza kesilmiştir. 2009 yılında gerçekleşen % 5.26 oranındaki yasal olmayan avcılık oranının, 2010 yılında %5.15' e, 2011 yılında ise % 5'e düşürülmesi hedeflenmektedir.				
6	Yürürlüğe konulan toplam Yönetim Planı sayısı (Sayı)	1	1	1
Bu planlarla su ürünleri kaynaklarının biyolojik, çevresel, ekonomik ve sosyal yönler göz önüne alınarak sürdürülebilir işletimi için getirilen yasadışı, sınırlama ve sorumluluklar belirlenmektedir. 2008 yılında kum midyesi, 2009 yılında orkinos için yönetim planı hazırlanmış, 2010 yılında ise hamsi için yönetim planı hazırlanması çalışmaları devam etmektedir. 2011 yılında uzun mesafe göç eden balıklara ilişkin yönetim planı hazırlanması planlanmaktadır.				

PERFORMANS HEDEFİ – 12

PERFORMANS GÖSTERGELERİ		2009	2010	2011
7	Su kaynaklarına bırakılan balık sayısı (Adet)	4.100.000	4.150.000	4.150.000
Balıklandırma çalışmaları ile su ürünleri yönünden iç su kaynaklarımızın rasyonel bir şekilde değerlendirilmesi amacıyla rezervuarların özelliklerine göre balıklandırma çalışmaları yapılacaktır.				
8	Üretilen yavru balık miktarı (Adet)	9.600.000	6.000.000	6.000.000
Su ürünleri yetiştiriciliğini geliştirmek ve özel sektörün yavru balık ihtiyacını karşılamak için yavru balık üretimi yapılacaktır.				
9	Su ürünleri yetiştiricilik üretiminin artırılma oranı (Yüzde)	4,3	5	4
Su ürünleri yönünden potansiyelimizin rasyonel bir şekilde değerlendirilmesi, zengin bir protein kaynağı olan balığın daha fazla sunulmasını sağlamak üzere su ürünleri yetiştiricilik üretiminin artırılması hedeflenmektedir.				

FAALİYETLER		KAYNAK İHTİYACI		
		Bütçe	Bütçe Dışı	Toplam
1	Su ürünleri/balıkçılık kaynaklarının sürdürülebilir yönetimi	8.644.571	400.000	9.044.571
GENEL TOPLAM		8.644.571	400.000	9.044.571

PERFORMANS HEDEFİ 12.	SÜRDÜRÜLEBİLİR BALIKÇILIK / SU ÜRÜNLERİ YÖNETİM SİSTEMİNİN HAYATA GEÇİRİLMESİNE YÖNELİK ÇALIŞMALAR YAPMAK
FAALİYET ADI	SU ÜRÜNLERİ/BALIKÇILIK KAYNAKLARININ SÜRDÜRÜLEBİLİR YÖNETİMİ
SORUMLU HARCAMA BİRİMİ VEYA BİRİMLERİ	17.01.00.62 - İL MÜDÜRLÜKLERİ, 17.01.30.00 - TARIMSAL ÜRETİM VE GELİŞTİRME GENEL MÜDÜRLÜĞÜ, 17.01.31.00 - KORUMA VE KONTROL GENEL MÜDÜRLÜĞÜ, 17.01.33.00 – TARIMSAL ARAŞTIRMALAR GENEL MÜDÜRLÜĞÜ, 17.01.34.00 - DIŞ İLİŞKİLER VE AVRUPA TOPLULUĞU KOORDİNASYON DAİRESİ BAŞKANLIĞI
<p>Ülkemiz su kaynaklarının etkin olarak kullanılması, su ürünleri yetiştiriciliğinde sürdürülebilirliğin sağlanması ve AB'ye uyum sürecinde sektörün kurumsal ve yasal dönüşümünün sağlanması amaçlanmaktadır. Bununla birlikte, çevrenin korunması ve güvenilir bir gıda temini için su ürünleri yetiştiriciliği ile ilgili yatırımların gerçekleştirilmesi ve etkin bir denetimin yapılması da temel amaçlar arasındadır. Balıkçılık kaynaklarının sürdürülebilir kullanımının temelinde, stok tahmin araştırmaları ve izleme projelerinin uygulanması gelmektedir. Av ve avlanma politika ve stratejilerinin en uygun şekilde belirlenmesi, stok tahmin araştırmaları ile izleme projelerinden elde edilecek bilimsel verilerle mümkündür.</p> <p>Bu kapsamda yapılacak çalışmalar;</p> <p>— Su ürünleri yetiştiricilik taleplerinin değerlendirilmesi, istatistiklerin toplanması ve değerlendirilmesi, tesislerin denetlenmesi ve desteklenmesi, su kaynaklarının balıklandırılması, yavru balık üretilmesi, potansiyel yetiştiricilik alanlarının belirlenmesi, alt yapının iyileştirilmesi, lagünlerde ve iç sularda stok tespiti yapılması ile ulusal ve uluslararası projelerin ve faaliyetlerinin yürütülmesi,</p> <p>— Resiflendirme çalışmaları, 2010 ve 2011 yılları için Edremit Körfezinde 100' er hektar deniz alanının resiflendirilmesi,</p> <p>— Ekonomik öneme haiz türler bazında en az bir yönetim planı hazırlanması, denetimleri etkinleştirerek yasa dışı avcılığın mümkün olduğu kadar en aza indirilmesi,</p>	

PERFORMANS HEDEFİ – 12

PERFORMANS HEDEFİ 12.	SÜRDÜRÜLEBİLİR BALIKÇILIK / SU ÜRÜNLERİ YÖNETİM SİSTEMİNİN HAYATA GEÇİRİLMESİNE YÖNELİK ÇALIŞMALAR YAPMAK
FAALİYET ADI	SU ÜRÜNLERİ/BALIKÇILIK KAYNAKLARININ SÜRDÜRÜLEBİLİR YÖNETİMİ
SORUMLU HARCAMA BİRİMİ VEYA BİRİMLERİ	17.01.00.62 - İL MÜDÜRLÜKLERİ, 17.01.30.00 - TARIMSAL ÜRETİM VE GELİŞTİRME GENEL MÜDÜRLÜĞÜ, 17.01.31.00 - KORUMA VE KONTROL GENEL MÜDÜRLÜĞÜ, 17.01.33.00 – TARIMSAL ARAŞTIRMALAR GENEL MÜDÜRLÜĞÜ, 17.01.34.00 - DIŞ İLİŞKİLER VE AVRUPA TOPLULUĞU KOORDİNASYON DAİRESİ BAŞKANLIĞI
<p>— Mevcut Balıkçılık İdari Binası sayısının 2010 yılında 3 adet artırılması, Su Ürünleri Bilgi Sistemi (SUBİS) ve Gemi İzleme Sistemlerinin (GİS) işlevsel hale getirilmesi, su kirliliği önleme çalışmaları, su kirliliği ölçümleri için kullanılacak gerekli alet, ekipman ve kimyasal maddelerin tedarik edilmesi, Yürütülen kayıt, izin, izleme ve diğer faaliyetlere ilişkin tüm bilgilerin kurulan sisteme girilmesi, 15 m'nin üzerindeki tüm balıkçı gemilerinin izlenmesi, karaya çıkış noktalarının kurulması ile yasa dışı avcılığın azaltılması, su ürünlerine önemli katkı sağlayan türlerin stok tahmin araştırmalarının yapılması ve akabinde devamlılık arz edecek şekilde stok izleme projelerinin uygulanması, Müzakere Yürütme Kurulu Toplantıları ile 13. Fasılla ilgili olarak AB'de meydana gelen gelişmelerin ilgili birimlere aktarılması ve çalışmalarını koordine etmektir.</p> <p>Maliyet unsurlarını;</p> <p>— Üretim faaliyetlerinin yürütülebilmesi için; hammadde alımı, çeşitli alet ve ekipman alımı (laboratuvar cihazı v.b), enerji gideri, üretim tesislerinin bakım ve onarım giderleri ile işletmelerin yetiştiricilik taleplerinin değerlendirilmesi, tesislerin denetlenmesi ve desteklenmesi için yolluk ve akaryakıt giderleri, Resiflendirme çalışmaları için; teçhizat alımları, müşavirlik giderleri, araç kiralama, inşaat giderleri, harcırah giderleri, su ürünleri konusunda yapılacak toplantı, eğitim ve inceleme giderleri, harcırah giderleri, denetim yapacak kontrol teknelerinin, kara taşıtlarının akaryakıt, bakım ve onarım giderleri, denetim elemanlarının harcırah giderleri, su kirliliği ölçümleri için alet, ekipman ve kimyasal madde alımı, Balıkçılık İdari Binalarının inşası, gerekli tefrişat ve bilgisayar donanım ve yazılımları alımı, binaların giderleri, SUBİS ve GİS sistemi için gerekli yazılım ve donanım alımı, sistemlerin geliştirilmesi, bakım ve onarımlarının yapılmasına ilişkin giderler oluşturmaktadır.</p> <p>Harcırahlar haricinde maliyetler, fiyat araştırması neticesinde elde edilen değerlerin ortalaması alınarak, harcırahlar ise önceki yıllarda bu konuda ayrılan miktarın yıllık enflasyon baz alınarak artırılması ile hesaplanmıştır.</p>	

FAALİYET ADI	EKONOMİK KOD		ÖDENEK
SU ÜRÜNLERİ/BALIKÇILIK KAYNAKLARININ SÜRDÜRÜLEBİLİR YÖNETİMİ	01	Personel Giderleri	0
	02	SGK Devlet Primi Giderleri	0
	03	Mal ve Hizmet Alım Giderleri	54.571
	04	Faiz Giderleri	0
	05	Cari Transferler	1.100.000
	06	Sermaye Giderleri	7.490.000
	07	Sermaye Transferleri	0
	08	Borç verme	0
	TOPLAM BÜTÇE KAYNAK İHTİYACI		8.644.571
	Bütçe Dışı Kaynak	Döner Sermaye	350.000
		Diğer Yurt İçi	20.000
		Yurt Dışı	30.000
	TOPLAM BÜTÇE DIŞI KAYNAK İHTİYACI		400.000
	TOPLAM KAYNAK İHTİYACI		9.044.571

PERFORMANS HEDEFİ – 13

STRATEJİK AMAÇ 2.	TARIMSAL ALTYAPIYI GELİŞTİRMEK, ÇEVRE VE DOĞAL KAYNAKLARI KORUMAK, İYİLEŞTİRMEK, SÜRDÜRÜLEBİLİRLİĞİ SAĞLAMAK VE DOĞAL AFETLERİN ETKİSİNİ AZALTMAYA YÖNELİK TEDBİRLER ALMAK
STRATEJİK HEDEF 13.	TARIMSAL ÇEVRE YÖNETİMİ UYGULAMALARINI GELİŞTİRMEK VE YAYGINLAŞTIRMAK
PERFORMANS HEDEFİ 13.	TARIMSAL ÇEVRE YÖNETİMİ UYGULAMALARINI GELİŞTİRMEK VE YAYGINLAŞTIRMAK
<p>Tarım Kanunu'nun 19 uncu maddesinin (f) bendinde yer alan "...çevre amaçlı tarım arazilerini koruma programı destekleri" kapsamında yayımlanan "Çevre Amaçlı Tarımsal Arazilerin Korunması Programını Tercih Eden Üreticilerin Desteklenmesine ve Bu Üreticilere Teknik Yardım Sağlanmasına Dair Yönetmelik" çerçevesinde çalışmalar yürütülmektedir. Toprak ve yaprak analizine dayalı olmadan yapılan gübrelemede bitkinin ihtiyacı olan besin maddelerinin eksik verilmesiyle bitkisel üretimde beklenen verimin elde edilmesi mümkün değildir. Ayrıca fazla yapılan gübreleme ile toprak ve yeraltı sularının kirlenmesine neden olunmakta geri dönüşümü olmayan çevre kirliliğine neden olmaktadır.</p> <p>Yüzey ve yeraltı sularının tarımsal faaliyetlerden kaynaklanan kirliliğinin önlenmesi için, AB Nitrat Direktifinin uyumlaştırılması ve hükümlerinin yerine getirilmesi amacıyla; "Nitrat Direktifinin Uygulanması Projesi "ve Dünya Bankası GEF (Global Environmental Facility) hibesi kaynaklı, Karadeniz'de Tarımsal Kaynaklı Kirliliğin Önlenmesi ile ilgili "Anadolu Su havzaları Rehabilitasyon Projeleri" yürütülmektedir.</p> <p>Kimyasal gübrelerin yerine geçebilecek ve bu gübrelere göre ürün kaybını en aza indirebilecek organik gübre kaynaklarının toprak özellikleri üzerine etkilerinin belirlenmesine yönelik araştırma çalışmaları yürütülecektir. Her bir bölgenin farklı ekolojik kesimlerinin belirlenerek, her bir ekolojik kesim için uygun kullanım şekillerinin belirlenmesi ile üretimin karlılığı ve verimliliğin devamını sağlamak amacıyla araştırma çalışmaları yürütülecektir. Bozulmayı önleyerek toprak verimliliğinin sürdürülebilmesi için üretim kaybına sebep olmadan ve üretimi risk altına sokmadan doğal kaynakları koruyarak yöre çiftçisi tarafından benimsenecek tarım tekniklerinin belirlenmesi konusunda çalışmalar yapılacaktır.</p>	

PERFORMANS GÖSTERGELERİ		2009	2010	2011
1	Sürdürülebilir toprak yönetimine yönelik uygulamaya aktarılan metod sayısı (Sayı)	8	11	8
<p>Topraklarda fiziksel, kimyasal ve biyolojik bozulmayı engelleyen uygulamalar ile kirliliğin tespiti ve iyileştirme yöntemlerinin belirlenmesine yönelik çalışmalar yapılacaktır. Ayrıca toprak verimliliğini artırmak, bitkilerin dengeli bir şekilde beslenmesini sağlamak, Türkiye topraklarının tarımsal özelliklerinin ortaya konulması, Arazi Uygunluk Sınıflarının Belirlenmesi ve Modellenmesine ilişkin çalışmalar yürütülecektir.</p>				
2	Yüzey ve yeraltı sularında nitratla ilgili izleme raporları (Yüzde)	85	90	90
<p>Yeraltı ve yüzey sularında belirlenen 1.665 adet istasyonda aylık, üçer ve altışar aylık dönemlerde alınan su numunelerinde nitrat izlemeleri yapılacaktır.</p>				
3	Toprak analizi yaptırılan alanın ÇKS' ye kayıtlı toplam arazi miktarına oranı (Yüzde)	17,2	20	20
<p>2009 yılından itibaren 50 dekar ve üzeri her bir tarım arazisinin kimyevi gübre desteğinden yararlanabilmesi için toprak analizi yaptırılması zorunluluğu getirilmiştir. 2010 yılında ÇKS'ye kayıtlı toplam arazinin % 20'inin toprak analizi yaptırılarak bu arazilerde tekniğine uygun gübre kullanımının sağlanması amaçlanmaktadır.</p>				
4	Çevre yönetimine başlayan kişi sayısı (Sayı)	1.881	3.000	4.000
<p>Çevre amaçlı tarımsal arazilerin korunması programına 2008 yılında 1.484 ve 2009 yılında 1.037 üretici başvurusu olmuştur. 2010 yılında 3.000 üreticinin başvurması hedeflenmektedir.</p>				
5	Uygulama kapsamına alınan il sayısı (Sayı)	9	19	25
<p>Halen toplam 9 ilde uygulanan çevre amaçlı tarımsal arazilerin korunması programına 2010 yılında 10 yeni ilin daha katılması ve 2011 yılında 6 yeni il katılması planlanmaktadır.</p>				

PERFORMANS HEDEFİ – 13

PERFORMANS GÖSTERGELERİ		2009	2010	2011
6	Toprak işlemez tarım tekniklerini geliştirme kapsamına alınan il sayısı (Sayı)	-	19	25
<p>Minimum toprak işleme, işlemeli tarımın yapıldığı arazilerdeki işlenen toprak derinliğinin daha yukarısında gerçekleşen faaliyet olarak anılmaktadır. Bu sayede; toprak yüzeyinin erozyona maruz kalması, nitrat yıkanması ve yakıt kullanımı azalarak toprak organik madde içeriği ile toprak yapısı güçlenmektedir. Amaç, kuru tarımla yetiştirilen ürünlerin; girdi maliyetlerini azaltmak ve çevresel etkilerini olumlu yönde değiştirmek suretiyle verimde artışı sağlamaktır. Girdi maliyetleri, zaman ve mekanizasyonda yapılan tasarruf neticesinde azalmaktadır. Kuru tarımda; nadas alanlarına yem bitkileri ve yemlik dane baklagil ekiminin azaltılmış ve/veya işlemez tarım teknikleri kullanarak yapılması ile nadas alanlarını azaltmak ve böylece maliyeti düşürmek, verimliliği artırmak ve fazladan bir ürün elde ederek ekonomiye katkı sağlamak mümkündür.</p>				
7	Uygulama alanı (Dekar)	47.520	60.000	70.000
<p>Çevre amaçlı tarımsal arazilerin korunması programına 2010 yılında 12.500 dekar ve 2011 yılında 10.000 da. alanın daha katılması planlanmaktadır.</p>				

FAALİYETLER		KAYNAK İHTİYACI		
		Bütçe	Bütçe Dışı	Toplam
1	Tarımsal çevre yönetimi	16.860.000	3.495.000	20.355.000
GENEL TOPLAM		16.860.000	3.495.000	20.355.000

PERFORMANS HEDEFİ 13.	TARIMSAL ÇEVRE YÖNETİMİ UYGULAMALARINI GELİŞTİRMEK VE YAYGINLAŞTIRMAK
FAALİYET ADI	TARIMSAL ÇEVRE YÖNETİMİ
SORUMLU HARCAMA BİRİMİ VEYA BİRİMLERİ	17.01.00.04 - İDARİ VE MALİ İŞLER DAİRESİ BAŞKANLIĞI 17.01.00.62 - İL MÜDÜRLÜKLERİ, 17.01.30.00 - TARIMSAL ÜRETİM VE GELİŞTİRME GENEL MÜDÜRLÜĞÜ 17.01.31.00 - KORUMA VE KONTROL GENEL MÜDÜRLÜĞÜ 17.01.33.00 - TARIMSAL ARAŞTIRMALAR GENEL MÜDÜRLÜĞÜ
<p>Tarımsal çevre yönetimi faaliyeti ile amaçlanan, tarımsal üretim yaparken hem uygun tarım tekniklerinin kullanımı hem de karlılığı arttırmanın yanında üretimden kaynaklanan ve çevreye olumsuz etkisi bulunan uygulamaların sonlandırılmasıdır. Tarımsal faaliyetlerin etkisiyle bozulmaya ve kirlenmeye başlayan tarım arazilerinin korunması ve iyileştirilmesi amacıyla, uygulama alanlarında iyi tarım uygulamalarının yaygınlaştırılarak, üretim sürecinde insan, bitki örtüsü ve hayvan dokusunun zarar görmemesi için çevre koruma tedbirleri alınması gerekmektedir. Toprak analizine dayalı gübre kullanımı ile bilinçli ve tekniğine uygun gübre kullanımı sağlanarak hem topraklarımız hem de yeraltı sularımızın kirlenmesi önlenecektir. Bu kapsamda, ÇKS'ye kayıtlı çiftçilerin toprak analizi yaptırılmaları teşvik edilecektir.. Ülkemizde toprak işlemez tarım tekniklerinin yaygınlaştırılmasıyla; erozyonun önlenmesi, nitrat yıkanmasının önlenmesi, böylece gübre kullanımında azalma sağlanması, anızın tarlada bırakılması ile toprak yapısının güçlendirilmesi, organik maddece zenginleşmesi ile verimde artış sağlanması, nadas alanları azaltılarak, fazladan bir ürün elde ederek ekonomiye katkı sağlanması, toprak işleme masraflarını ortadan kaldırılarak ürün maliyetin düşürülmesi hedeflenmektedir. Toprak işlemez tarım tekniklerinin yaygınlaştırılması için doğrudan ekim mibzerleri alımı yapılacaktır. Söz konusu makine fiyatları piyasa araştırması ile tespit edilerek ödenek ayrılmıştır.</p>	

PERFORMANS HEDEFİ – 13

PERFORMANS HEDEFİ 13.	TARIMSAL ÇEVRE YÖNETİMİ UYGULAMALARINI GELİŞTİRMEK VE YAYGINLAŞTIRMAK
FAALİYET ADI	TARIMSAL ÇEVRE YÖNETİMİ
SORUMLU HARCAMA BİRİMİ VEYA BİRİMLERİ	17.01.00.04 - İDARİ VE MALİ İŞLER DAİRESİ BAŞKANLIĞI 17.01.00.62 - İL MÜDÜRLÜKLERİ, 17.01.30.00 - TARIMSAL ÜRETİM VE GELİŞTİRME GENEL MÜDÜRLÜĞÜ 17.01.31.00 - KORUMA VE KONTROL GENEL MÜDÜRLÜĞÜ 17.01.33.00 - TARIMSAL ARAŞTIRMALAR GENEL MÜDÜRLÜĞÜ
<p>Kimyasal gübrelerin yerine geçebilecek ve bu gübrelere göre ürün kaybını en aza indirebilecek organik gübre kaynaklarının toprak özellikleri üzerine etkilerinin belirlenmesine, her bir bölgenin farklı ekolojik kesimlerinin belirlenerek her bir ekolojik kesim için uygun kullanım şekillerinin belirlenmesine, üretimde karlılık ve verimliliğin devamının sağlanmasına, Ankara ili topraklarının mikoriza dağılımının belirlenmesine, bozulmayı önleyerek toprak verimliliğinin sürdürülebilmesi için üretim kaybına sebep olmadan ve üretimi risk altına sokmadan doğal kaynakları koruyarak yöre çiftçisi tarafından benimsenecek tarım tekniklerinin belirlenmesine yönelik araştırma projeleri yürütülmektedir. Yüze ve yeraltı sularında tarımsal kaynaklı kirliliğin önlenmesi kapsamında;</p> <ul style="list-style-type: none"> - Tarımsal nitrat kirliliğinin yüze ve yeraltı sularında izleme ağı sisteminin oluşturulması ile etkin olarak izlenmesi ve hassas alanların belirlenmesine, - Tarım ve Köyşleri Bakanlığının teknik ve kurumsal kapasitesinin güçlendirilmesi, çiftçilerin bilgi ve bilgilendirilmesinin artırılması ve ilgili diğer kurumlar arasında paylaşımın geliştirilmesine, - Karadeniz bölgesinde 4 pilot ilde (Amasya, Çorum, Samsun ve Tokat) seçilen mikro havzalarda tarımsal kaynaklı kirliliğin önlenmesi ve azaltılması için çevre dostu tarımsal uygulamalar yapılmasına yönelik çalışmalar devam etmektedir. Maliyet unsurları; destekleme ödemesi, büro malzemesi ve makineleri alımı, makine teçhizat, laboratuvar gereçleri, hareketli iş makinesi alımları, teknik alet ve ekipmanların (özellikle arazi araçları gibi) tedariki, girdilerin (gübre, kimyasallar vb.) temini, danışmanlık ve müşavirlik hizmetleri, sarf malzemesi, taşıt kiralaması, akaryakıt ve yağ giderleri, basılı yayın giderleri, yolluk giderleri, arazi tazminatları, müteahhitlik ve diğer giderlerdir. 	

FAALİYET ADI	EKONOMİK KOD		ÖDENEK	
TARIMSAL ÇEVRE YÖNETİMİ	01	Personel Giderleri	0	
	02	SGK Devlet Primi Giderleri	0	
	03	Mal ve Hizmet Alım Giderleri	0	
	04	Faiz Giderleri	0	
	05	Cari Transferler	13.000.000	
	06	Sermaye Giderleri	2.570.000	
	07	Sermaye Transferleri	1.290.000	
	08	Borç verme	0	
	TOPLAM BÜTÇE KAYNAK İHTİYACI			16.860.000
	Bütçe Dışı Kaynak	Döner Sermaye		350.000
		Diğer Yurt İçi		20.000
		Yurt Dışı		3.125.000
	TOPLAM BÜTÇE DIŞI KAYNAK İHTİYACI			3.495.000
	TOPLAM KAYNAK İHTİYACI			20.355.000

PERFORMANS HEDEFİ – 14

STRATEJİK AMAÇ 2.	TARIMSAL ALTYAPIYI GELİŞTİRMEK, ÇEVRE VE DOĞAL KAYNAKLARI KORUMAK, İYİLEŞTİRMEK, SÜRDÜRÜLEBİLİRLİĞİ SAĞLAMAK VE DOĞAL AFETLERİN ETKİSİNİ AZALTMAYA YÖNELİK TEDBİRLER ALMAK
STRATEJİK HEDEF 14.	MERA ISLAH ÇALIŞMALARINI GELİŞTİRMEK, YAYGINLAŞTIRMAK VE SÜRDÜRÜLEBİLİR KULLANIMINI SAĞLAMAK
PERFORMANS HEDEFİ 14.	MERA ISLAH ÇALIŞMALARINI GELİŞTİRMEK, YAYGINLAŞTIRMAK VE SÜRDÜRÜLEBİLİR KULLANIMINI SAĞLAMAK
<p>Büyük ve küçükbaş hayvanların genetik özelliklerini en iyi temsil edecek şekilde gelişebilmesi, amaca uygun verimlerini en yüksek düzeyde verebilmesi ve ülkemiz insanların protein ihtiyacının yerli kaynaklarla karşılanması gerekmektedir. Bu da, kaliteli kaba yem açığının kapatılması ile mümkündür. Bu açığın kapatılması, doğal kaynakların ve toprağın korunması, en ucuz yem kaynağı olan meraların sürekliliğinin sağlanması için bu çalışmaların yapılması gerekmektedir.</p> <p>Ülke hayvancılığımızın temel sorunlarından birisi de kaliteli ve yeterli mera alanlarının yetersizliğidir. Hayvan beslenmesinin temel girdilerinden olan meralarımızın ıslah edilmesi ve yeterli büyüklüklere kavuşturulması önem arz etmektedir. Bu nedenle mera ıslahı konusunda, Araştırma Enstitülerince ortak çalışmalar yürütülmesi hedeflenmiştir.</p>	

PERFORMANS GÖSTERGELERİ		2009	2010	2011
1	Tespit edilen alan (Dekar)	619.562	600.000	500.000
Mera alanlarının hukukî durumlarının belli olması, mera özel siciline kaydedilerek mera envanterinin sağlıklı bir şekilde oluşabilmesi için alanların tespiti yapılacaktır.				
2	Tahdit edilen alan (Dekar)	253.000	320.000	300.000
Tespit edilen alanların haritalar üzerinde gösterilmesi ve sınır taşlarının dikilerek mera alanlarının kesin bir şekilde belirlenmesi, hak iddia edenlerle sorunların giderilmesi açısından tahdit çalışması yapılacaktır.				
3	Tahsis edilen alan (Dekar)	253.000	320.000	300.000
Sınır taşları dikilerek sınırları belli olan meraların, çiftçi ve hayvan varlığına göre köy veya belediye tüzel kişiliklerine tahsis edilerek kullanıma yönelik ihtilafların giderilmesi çalışmaları yapılacaktır.				
4	Islah edilen alan (Dekar)	313.281	360.000	390.000
Kaba yem açığının kapatılması, meranın vasıf ve kapasitesinin korunması ve erozyonun önlenmesi amacıyla uygun yem bitkisi türleri ile mera ıslah çalışmaları yapılacaktır.				

FAALİYETLER		KAYNAK İHTİYACI		
		Bütçe	Bütçe Dışı	Toplam
1	Mera ıslahı, tespit, tahdit ve amenajmanı	21.853.000	0	21.853.000
GENEL TOPLAM		21.853.000	0	21.853.000

PERFORMANS HEDEFİ – 14

PERFORMANS HEDEFİ 14.	MERA ISLAH ÇALIŞMALARINI GELİŞTİRMEK, YAYGINLAŞTIRMAK VE SÜRDÜRÜLEBİLİR KULLANIMINI SAĞLAMAK.
FAALİYET ADI	MERA ISLAHI, TESPİT, TAHDİT VE AMENAJMANI
SORUMLU HARCAMA BİRİMİ VEYA BİRİMLERİ	17.01.00.62 - İL MÜDÜRLÜKLERİ, 17.01.30.00 - TARIMSAL ÜRETİM VE GELİŞTİRME GENEL MÜDÜRLÜĞÜ

Mera ıslah çalışmalarıyla; meraların otlatma kapasitelerinin artırılması, vejetasyonun ve ot kalitesinin iyileştirilmesi, erozyonun önlenmesi, çevre ve bitki gen kaynaklarının korunması, hayvanların gölgelik, tuzluk ve su ihtiyacının karşılanması; otlatma yönetimi ile meralardan daha uzun süre yararlanılmasının sağlanması amaçlanmaktadır.

Mera ıslahı ve amenajman çalışmalarında gereken yardımcı ekipmanlar (suluk, tuzluk, kaşınma kazıkları, gölgelik, çit vb. ekipmanlar) ile tahdit çalışması için yapılan haritalandırma ve sınır taşı temini ve bu taşların yerlerine dikilmesi ana maliyet unsurlarıdır. Maliyetler, piyasa fiyatları esas alınarak hesaplanmaktadır.

FAALİYET ADI	EKONOMİK KOD		ÖDENEK	
MERA ISLAHI, TESPİT, TAHDİT VE AMENAJMANI	01	Personel Giderleri	0	
	02	SGK Devlet Primi Giderleri	0	
	03	Mal ve Hizmet Alım Giderleri	21.553.000	
	04	Faiz Giderleri	0	
	05	Cari Transferler	0	
	06	Sermaye Giderleri	300.000	
	07	Sermaye Transferleri	0	
	08	Borç verme	0	
	TOPLAM BÜTÇE KAYNAK İHTİYACI			21.853.000
	Bütçe Dışı Kaynak	Döner Sermaye		0
		Diğer Yurt İçi		0
		Yurt Dışı		0
	TOPLAM BÜTÇE DIŞI KAYNAK İHTİYACI			0
	TOPLAM KAYNAK İHTİYACI			21.853.000

PERFORMANS HEDEFİ – 15

STRATEJİK AMAÇ 2.	TARIMSAL ALTYAPIYI GELİŞTİRMEK, ÇEVRE VE DOĞAL KAYNAKLARI KORUMAK, İYİLEŞTİRMEK, SÜRDÜRÜLEBİLİRLİĞİ SAĞLAMAK VE DOĞAL AFETLERİN ETKİSİNİ AZALTMAYA YÖNELİK TEDBİRLER ALMAK
STRATEJİK HEDEF 15.	ALTERNATİF TARIMSAL ÜRETİM TEKNİKLERİNİ GELİŞTİRMEK VE YAYGINLAŞTIRMAK
PERFORMANS HEDEFİ 15.	ALTERNATİF TARIMSAL ÜRETİM TEKNİKLERİNİ GELİŞTİRMEK VE YAYGINLAŞTIRMAK
<p>Çevre, insan ve hayvan sağlığına zarar vermeyen bir tarımsal üretimin yapılması, doğal kaynakların korunması, tarımda sürdürülebilirlik, izlenebilirlik ve gıda güvenliğinin sağlanması amacıyla alternatif tarımsal üretim tekniklerine ihtiyaç duyulmaktadır. Alternatif tarımsal üretim tekniklerinden olan organik tarım ve iyi tarım uygulamalarının geliştirilmesi ve yaygınlaştırılması amacıyla çalışmalar yürütülecektir.</p>	

PERFORMANS GÖSTERGELERİ		2009	2010	2011
1	Organik tarım uygulama alanı (Hektar)	501.641	600.000	710.000
Organik tarım kapsamında bir önceki yıla göre 2010 ve 2011 yıllarında organik tarım uygulama alanında %20'lik bir artış sağlanması hedeflenmektedir. Organik tarım yapılan alanlara ait bilgiler veri tabanı ile takip edilecektir.				
2	İyi tarım uygulama (İTU) alanı artış oranı (Yüzde)	20	20	20
Alternatif tarımsal üretim tekniklerinden biri olan iyi tarım uygulamaları kapsamında bir önceki yıla göre 2010 ve 2011 yıllarında iyi tarım uygulamalarının gerçekleştiği tarım alanlarında % 20'lik bir artış sağlanması hedeflenmektedir. İTU yapılan alanlara ait bilgiler, oluşturulacak İTU veri tabanı ile takip edilecektir.				

FAALİYETLER		KAYNAK İHTİYACI		
		Bütçe	Bütçe Dışı	Toplam
1	Alternatif tarımsal üretim uygulamaları	51.630.000	0	51.630.000
GENEL TOPLAM		51.630.000	0	51.630.000

PERFORMANS HEDEFİ 15.	ALTERNATİF TARIMSAL ÜRETİM TEKNİKLERİNİ GELİŞTİRMEK VE YAYGINLAŞTIRMAK
FAALİYET ADI	ALTERNATİF TARIMSAL ÜRETİM UYGULAMALARI
SORUMLU HARCAMA BİRİMİ VEYA BİRİMLERİ	17.01.00.04 - İDARİ VE MALİ İŞLER DAİRESİ BAŞKANLIĞI 17.01.00.62 - İL MÜDÜRLÜKLERİ, 17.01.30.00 - TARIMSAL ÜRETİM VE GELİŞTİRME GENEL MÜDÜRLÜĞÜ 17.01.31.00 - KORUMA VE KONTROL GENEL MÜDÜRLÜĞÜ 17.01.32.00 - TEŞKİLATLANMA VE DESTEKLEME GENEL MÜDÜRLÜĞÜ 17.01.33.00 - TARIMSAL ARAŞTIRMALAR GENEL MÜDÜRLÜĞÜ
<p>Çevre, insan ve hayvan sağlığına zarar vermeyen bir tarımsal üretimin yapılması, doğal kaynakların korunması, tarımda sürdürülebilirlik, izlenebilirlik ve gıda güvenliğinin sağlanması amacıyla alternatif tarım tekniklerine ihtiyaç duyulmaktadır. Ülkemiz için alternatif tarım tekniklerinin en önemlileri ise organik tarım ve iyi tarım uygulamalarıdır. Organik tarım ve iyi tarım uygulamaları kapsamında demonstrasyonlar, eğitim ve yayım faaliyetleri yapılacaktır.</p> <p>Yapılacak bu faaliyetler ile üreticilerin alternatif tarım tekniklerini tanımaları ve öğrenmeleri sağlanmış olacağından organik tarım ve iyi tarım uygulama alanlarında yıllar itibarıyla % 20'lik artış sağlanacaktır.</p> <p>Demonstrasyon faaliyeti ile ilgili mal ve hizmet alımları (danışmanlık ve müşavirlik giderleri, basılı- görsel yayınlar, analiz giderleri, gübreleme ve zirai mücadele, akaryakıt giderleri, araç kiralama, yolluklar), eğitim ve yayım faaliyetleri ile ilgili basılı-görsel eğitim materyalleri, toplantı yeri, yolluklar maliyet unsurlarıdır. Maliyet hesabı, İl Müdürlüklerinin bildirdiği fiyat önerileri dikkate alınarak hesaplanmaktadır.</p>	

PERFORMANS HEDEFİ – 15

FAALİYET ADI	EKONOMİK KOD		ÖDENEK	
ALTERNATİF TARIMSAL ÜRETİM UYGULAMALARI	01	Personel Giderleri	0	
	02	SGK Devlet Primi Giderleri	0	
	03	Mal ve Hizmet Alım Giderleri	0	
	04	Faiz Giderleri	0	
	05	Cari Transferler	48.150.000	
	06	Sermaye Giderleri	3.480.000	
	07	Sermaye Transferleri	0	
	08	Borç verme	0	
	TOPLAM BÜTÇE KAYNAK İHTİYACI			51.630.000
	Bütçe Dışı Kaynak	Döner Sermaye		0
		Diğer Yurt İçi		0
		Yurt Dışı		0
	TOPLAM BÜTÇE DIŞI KAYNAK İHTİYACI			0
	TOPLAM KAYNAK İHTİYACI			51.630.000

PERFORMANS HEDEFİ – 16

STRATEJİK AMAÇ 2.	TARIMSAL ALTYAPIYI GELİŞTİRMEK, ÇEVRE VE DOĞAL KAYNAKLARI KORUMAK, İYİLEŞTİRMEK, SÜRDÜRÜLEBİLİRLİĞİ SAĞLAMAK VE DOĞAL AFETLERİN ETKİSİNİ AZALTMAYA YÖNELİK TEDBİRLER ALMAK
STRATEJİK HEDEF 16.	BİYOTİK VE ABİYOTİK STRES KOŞULLARINA TOLERANSLI ÇEŞİT, YÖNTEM VE TEKNOLOJİ GELİŞTİRMEK
PERFORMANS HEDEFİ 16.	BİYOTİK VE ABİYOTİK STRES KOŞULLARINA TOLERANSLI ÇEŞİT, YÖNTEM VE TEKNOLOJİ GELİŞTİRMEYE YÖNELİK ÇALIŞMALAR YAPMAK

Sıcaklık ve kuraklığın yaşandığı stres koşullarından, ilkbahar geç donlarından kaynaklanan verim ve kalite kayıplarını önlemek amacıyla, değişik uygulama ve teknolojiler araştırılacaktır. Bugüne kadar bitkisel üretimde alışlagelmiş üretim yöntemleri, meydana gelen biyotik (virüsler, bakteriler, funguslar, diğer canlılarla rekabet vb.) ve abiyotik (yüksek ve düşük sıcaklık, su, radyasyon, kimyasal, manyetik, elektriksel etkiler vb.) stres koşullarına karşı yeteri kadar çözüm bulunamamıştır. Bunun sonucu olarak hem kalite hem de verim düşmüştür. Bununla birlikte bilimsel çalışmalarındaki yeni açılımlar; biyoteknoloji alanında meydana gelen gelişmeler sayesinde hastalıklara, böceklere, virüslere, pestisit ve herbisitlere, kuraklığa, dona, sel baskınlarına, toprak tuzluluğu ve asitliliğine dirençli bitki çeşitleri elde edildiği gibi bitkilerin verim, beslenme değerlerinin artırılması, depolanma sürelerinin uzatılması mümkün olabilmektedir.

PERFORMANS GÖSTERGELERİ		2009	2010	2011
1	Tescil edilen çeşit sayısı (Sayı)	4	7	7

Hastalık ve zararlı gibi biyotik, sıcaklık, kuraklık ve tuzluluk gibi abiyotik stres koşullarına dayanıklı çeşitler geliştirilecektir. Özellikle son yıllarda küresel ısınmanın neden olduğu yoğun etki, araştırma faaliyetlerini bu yöne yoğunlaştırmıştır.

FAALİYETLER		KAYNAK İHTİYACI		
		Bütçe	Bütçe Dışı	Toplam
1	Araştırma ve geliştirme	2.903.000	1.510.000	4.413.000
GENEL TOPLAM		2.903.000	1.510.000	4.413.000

PERFORMANS HEDEFİ 16.	BİYOTİK VE ABİYOTİK STRES KOŞULLARINA TOLERANSLI ÇEŞİT, YÖNTEM VE TEKNOLOJİ GELİŞTİRMEYE YÖNELİK ÇALIŞMALAR YAPMAK
FAALİYET ADI	ARAŞTIRMA VE GELİŞTİRME
SORUMLU HARCAMA BİRİMİ VEYA BİRİMLERİ	17.01.00.62 - İL MÜDÜRLÜKLERİ, 17.01.33.00 - TARIMSAL ARAŞTIRMALAR GENEL MÜDÜRLÜĞÜ

Değişen iklim koşulları, hastalık zararlılar ve toprak yapısında meydana gelen bazı olumsuzluklar nedeniyle biyotik ve abiyotik stres koşullarına dayanıklılık veya toleranslılık sağlayacak çeşit, yöntem ve teknoloji geliştirmek zorunlu hale gelmiştir. Bu faaliyet kapsamında dayanıklılık veya toleranslılık sağlamaya yönelik araştırma faaliyetleri yürütülecektir.

Gerçekleştirilecek ıslah programı sayısı ve kurulacak deneme sayıları maliyet unsurlarını oluşturmaktadır. Yapılacak melezleme sayıları, alınacak gözlem sayıları, toplam süreleri, deneme parsel sayıları ve büyüklükleri maliyet hesabında göz önünde bulundurulmuştur.

PERFORMANS HEDEFİ - 16

FAALİYET ADI	EKONOMİK KOD		ÖDENEK	
ARAŞTIRMA VE GELİŞTİRME	01	Personel Giderleri	0	
	02	SGK Devlet Primi Giderleri	0	
	03	Mal ve Hizmet Alım Giderleri	0	
	04	Faiz Giderleri	0	
	05	Cari Transferler	0	
	06	Sermaye Giderleri	903.000	
	07	Sermaye Transferleri	2.000.000	
	08	Borç verme	0	
	TOPLAM BÜTÇE KAYNAK İHTİYACI			2.903.000
	Bütçe Dışı Kaynak	Döner Sermaye		1.400.000
		Diğer Yurt İçi		100.000
		Yurt Dışı		10.000
	TOPLAM BÜTÇE DIŞI KAYNAK İHTİYACI			1.510.000
	TOPLAM KAYNAK İHTİYACI			4.413.000

PERFORMANS HEDEFİ - 17

STRATEJİK AMAÇ 2.	TARIMSAL ALTYAPIYI GELİŞTİRMEK, ÇEVRE VE DOĞAL KAYNAKLARI KORUMAK, İYİLEŞTİRMEK, SÜRDÜRÜLEBİLİRLİĞİ SAĞLAMAK VE DOĞAL AFETLERİN ETKİSİNİ AZALTMAYA YÖNELİK TEDBİRLER ALMAK
STRATEJİK HEDEF 17.	TAHMİN VE ERKEN UYARI SİSTEMLERİNİ GELİŞTİRMEK VE YAYGINLAŞTIRMAK
PERFORMANS HEDEFİ 17.	TAHMİN VE ERKEN UYARI SİSTEMLERİNİN UYGULANMASINI YAYGINLAŞTIRMAK
<p>Arz güvenliğinin sağlanması amacı ile iklim değişikliği etkileri sonucunda ortaya çıkan kuraklık ve sel afetlerinin etkisini azaltmak hedeflenmektedir. Türkiye Tarımsal Kuraklık Stratejisi ve Eylem Planı çerçevesinde İzleme Erken Uyarı ve Risk Değerlendirme faaliyetleri gerçekleştirilecektir. Bununla birlikte FAO destekli proje ile gerçek zamanlı veri akışını sağlayacak Çevresel Bilgi Yönetim Sistemi oluşturulacaktır.</p>	

PERFORMANS GÖSTERGELERİ		2009	2010	2011
1	Çevresel Bilgi Yönetim Sistemi altyapı ihtiyaçlarının tamamlanma oranı (Yüzde)	-	10	10
<p>Olası kuraklık ve sel afetlerini önceden tahmin etmeyi sağlayacak ve gerçek zamanlı veri akışının sağlanacağı erken uyarı sisteminin kurulmasına yönelik olarak alt yapı çalışmaları (yazılım, eğitim, protokol, toplantı) yapılacaktır. Çalışmada FAO danışmanlarından yararlanılacaktır.</p>				

FAALİYETLER		KAYNAK İHTİYACI		
		Bütçe	Bütçe Dışı	Toplam
1	Erken uyarı ve risk değerlendirme	136.000	0	136.000
GENEL TOPLAM		136.000	0	136.000

PERFORMANS HEDEFİ 17.	TAHMİN VE ERKEN UYARI SİSTEMLERİNİN UYGULANMASINI YAYGINLAŞTIRMA
FAALİYET ADI	ERKEN UYARI VE RİSK DEĞERLENDİRME
SORUMLU HARCAMA BİRİMİ VEYA BİRİMLERİ	17.01.00.62 - İL MÜDÜRLÜKLERİ 17.01.30.00 - TARIMSAL ÜRETİM VE GELİŞTİRME GENEL MÜDÜRLÜĞÜ
<p>Küresel iklim değişikliği etkilerinin izlenmesi çalışmalarında hedeflenen, tarımsal kuraklık çalışmalarının koordinasyonunun yapılması ile iklim değişikliği sonucunda ortaya çıkabilecek kuraklık ve sel afetlerinin etkisini azaltmaktır.</p> <p>Türkiye Tarımsal Kuraklık Stratejisi ve Eylem Planı çerçevesinde İzleme Erken Uyarı ve Risk Değerlendirme faaliyetleri gerçekleştirilecektir. Bununla birlikte FAO destekli proje ile gerçek zamanlı veri akışını sağlayacak Çevresel Bilgi Yönetim Sistemi oluşturulacak ve havzalara yönelik sistemle entegrasyonu sağlanacaktır. Gerçek zamanlı veri akışının sağlanacağı erken uyarı sisteminin kurulmasına yönelik olarak alt yapı çalışmaları yapılacaktır. Erken Uyarı ve Risk Değerlendirmeye yönelik Bakanlık dışı uzman personel alımı sağlanarak Bakanlık personelinin eğitimi ile faaliyetin gerçekleştirilmesi sağlanacaktır. Maliyet unsurlarını yazılım, eğitim giderleri, toplantılar oluşturmaktadır.</p>	

PERFORMANS HEDEFİ - 17

FAALİYET ADI	EKONOMİK KOD		ÖDENEK	
ERKEN UYARI VE RİSK DEĞERLENDİRME	01	Personel Giderleri	0	
	02	SGK Devlet Primi Giderleri	0	
	03	Mal ve Hizmet Alım Giderleri	0	
	04	Faiz Giderleri	0	
	05	Cari Transferler	0	
	06	Sermaye Giderleri	136.000	
	07	Sermaye Transferleri	0	
	08	Borç verme	0	
	TOPLAM BÜTÇE KAYNAK İHTİYACI		136.000	
	Bütçe Dışı Kaynak	Döner Sermaye		0
		Diğer Yurt İçi		0
		Yurt Dışı		0
	TOPLAM BÜTÇE DIŞI KAYNAK İHTİYACI		0	
	TOPLAM KAYNAK İHTİYACI		136.000	

PERFORMANS HEDEFİ - 18

STRATEJİK AMAÇ 2.	TARIMSAL ALTYAPIYI GELİŞTİRMEK, ÇEVRE VE DOĞAL KAYNAKLARI KORUMAK, İYİLEŞTİRMEK, SÜRDÜRÜLEBİLİRLİĞİ SAĞLAMAK VE DOĞAL AFETLERİN ETKİSİNİ AZALTMAYA YÖNELİK TEDBİRLER ALMAK
STRATEJİK HEDEF 18.	TARIM SİGORTALARI UYGULAMALARININ KAPSAMINI GENİŞLETMEK VE YAYGINLAŞTIRMAK
PERFORMANS HEDEFİ 18.	TARIM SİGORTALARI UYGULAMALARININ KAPSAMINI GENİŞLETMEK VE YAYGINLAŞTIRMAK
Tarımsal üretimde riskleri yönetilebilir kılmak ve devletin bu risklerin neden olduğu zararları karşılamadaki yükünü azaltmak hedeflenmektedir.	

PERFORMANS GÖSTERGELERİ		2009	2010	2011
1	Poliçe sayısı (Sayı)	306.770	350.000	400.000
Tarım Sigortaları Kanunu çerçevesinde, tarım sigortaları uygulamaları yaygınlaştırılacaktır.				
2	Eksper sayısı (Sayı)	1.059	1.350	1.500
Tarım sigortaları eksperlerinin eğitilmesi ve uzmanlaştırılması hedeflenmektedir.				

FAALİYETLER		KAYNAK İHTİYACI		
		Bütçe	Bütçe Dışı	Toplam
1	Tarım sigortaları uygulamaları	99.400.000	0	99.400.000
GENEL TOPLAM		99.400.000	0	99.400.000

PERFORMANS HEDEFİ 18.	TARIM SİGORTALARI UYGULAMALARININ KAPSAMINI GENİŞLETMEK VE YAYGINLAŞTIRMAK
FAALİYET ADI	TARIM SİGORTALARI UYGULAMALARI
SORUMLU HARCAMA BİRİMİ VEYA BİRİMLERİ	17.01.30.00 - TARIMSAL ÜRETİM VE GELİŞTİRME GENEL MÜDÜRLÜĞÜ
Tarım sigortaları uygulamalarının amacı; üreticilerin tarım sigortaları uygulamaları kapsamına alınan riskler nedeniyle uğrayacağı zararların tazmin edilmesi ve bu çerçevede sigorta primlerinin belirli bir kısmının Devlet tarafından karşılanarak, risklerin sigortacılık kurallarına uygun yönetilmesi, tarımsal üretimin sürdürülebilirliğinin sağlanması ve risklerden doğabilecek kamu bütçe yükünün azaltılmasıdır. Tarım sigortası desteği, başlangıç aşamasında toplam sigorta priminin %50'sinin desteklenmesini içermektedir. Tarım Sigortaları Havuzu tarafından kapsama alınacak ürünler, riskler, bölgeler ve işletme ölçekleri itibarıyla Devlet tarafından sağlanacak prim desteği miktarları, her yıl Bakanlığın teklifi üzerine Bakanlar Kurulu tarafından belirlenmektedir.	

PERFORMANS HEDEFİ - 18

FAALİYET ADI	EKONOMİK KOD		ÖDENEK	
TARIM SİGORTALARI UYGULAMALARI	01	Personel Giderleri	0	
	02	SGK Devlet Primi Giderleri	0	
	03	Mal ve Hizmet Alım Giderleri	0	
	04	Faiz Giderleri	0	
	05	Cari Transferler	99.400.000	
	06	Sermaye Giderleri	0	
	07	Sermaye Transferleri	0	
	08	Borç verme	0	
	TOPLAM BÜTÇE KAYNAK İHTİYACI			99.400.000
	Bütçe Dışı Kaynak	Döner Sermaye		0
		Diğer Yurt İçi		0
		Yurt Dışı		0
	TOPLAM BÜTÇE DIŞI KAYNAK İHTİYACI			0
	TOPLAM KAYNAK İHTİYACI			99.400.000

PERFORMANS HEDEFİ - 19

STRATEJİK AMAÇ 2.	TARIMSAL ALTYAPIYI GELİŞTİRMEK, ÇEVRE VE DOĞAL KAYNAKLARI KORUMAK, İYİLEŞTİRMEK, SÜRDÜRÜLEBİLİRLİĞİ SAĞLAMAK VE DOĞAL AFETLERİN ETKİSİNİ AZALTMAYA YÖNELİK TEDBİRLER ALMAK
STRATEJİK HEDEF 19.	DOĞAL AFETLER NEDENİYLE MEYDANA GELEN ÜRETİCİ ZARARLARINI KARŞILAMAK
PERFORMANS HEDEFİ 19.	DOĞAL AFETLER NEDENİYLE MEYDANA GELEN ÜRETİCİ ZARARLARINI KARŞILAMAK
Doğal afetler nedeniyle meydana gelen üretici zararlarını karşılama yolu ile mağdur olan çiftçilerin tekrar üretici durumuna geçmeleri amaçlanmaktadır. Doğal afetlerden % 40 ve üzeri zarar gören ve bu zararlarını tarım ve tarım dışı gelirleri ile karşılayamayan ayrıca kredi kuruluşlarından da kredi alamayan üreticilerin hasarlarının tespit edilerek karşılanması hedeflenmektedir. Bunun için çiftçilerin zararlarının, tespit ve değerlendirilmesi yapılarak Bakanlıkça o yıl bütçesine aktarılan ödenekten karşılanır.	

PERFORMANS GÖSTERGELERİ		2009	2010	2011
1	Doğal afetler nedeniyle meydana gelen üretici zararları için tahsis edilen kaynağın kullanım oranı (Yüzde)	100	100	100
Doğal afetlerden % 40 ve üzeri zarar gören ve bu zararlarını tarım ve tarım dışı gelirleri ile karşılayamayan ayrıca kredi kuruluşlarından da kredi alamayan üreticilerin hasarlarının tespit edilerek karşılanması hedeflenmektedir. Bunun için Çiftçilerin zararları tespit edilerek, İl Hasar Tespit Komisyonlarınca yardım talepleri Bakanlığa gönderilir ve bu talepler Bakanlıkça değerlendirilerek o yıl bütçesine aktarılan ödenekten karşılanır.				

FAALİYETLER		KAYNAK İHTİYACI		
		Bütçe	Bütçe Dışı	Toplam
1	Doğal afet yardımı	10.580.000	0	10.580.000
GENEL TOPLAM		10.580.000	0	10.580.000

PERFORMANS HEDEFİ 19.	DOĞAL AFETLER NEDENİYLE MEYDANA GELEN ÜRETİCİ ZARARLARINI KARŞILAMAK
FAALİYET ADI	DOĞAL AFET YARDIMI
SORUMLU HARCAMA BİRİMİ VEYA BİRİMLERİ	17.01.00.62 - İL MÜDÜRLÜKLERİ 17.01.31.00 - KORUMA VE KONTROL GENEL MÜDÜRLÜĞÜ
Doğal afetler nedeniyle meydana gelen üretici zararlarını karşılama yolu ile mağdur olan çiftçilerin tekrar üretici durumuna geçmeleri amaçlanmaktadır. Tabii afet, meydana geldikten sonra oluşturulan Hasar Tespit Komisyonları tarafından tarımsal varlıkları üzerinden zarar oranları %40 ve üzerinde olan, diğer gelirleri ile bu zararlarını karşılayamadıkları ve kredi kullanamayacak durumda oldukları tespit edilen çiftçilere nakdi yardım talep edilmektedir. Talep edilen nakdi yardımlar Bakanlık tarafından ödenek imkânları çerçevesinde karşılanmaktadır. Ülkemizde bir yıl içerisinde meydana gelen afet sayısı ve büyüklüğü ile bu afetten etkilenen çiftçi sayısı ve zarar gören tarımsal varlık miktarı maliyet unsurlarını oluşturmaktadır. Yılı içerisinde meydana gelebilecek afetlerin büyüklüğü, etkilenen çiftçi sayısı ile ödenek talebinde bulunulan aylarda Tarım Sigortalarının hangi riskleri kapsayacağı bilinmeyeceği için ödenek miktarının belirlenmesinde kesin maliyet hesaplanamamaktadır.	

PERFORMANS HEDEFİ - 19

FAALİYET ADI	EKONOMİK KOD		ÖDENEK	
DOĞAL AFET YARDIMI	01	Personel Giderleri	0	
	02	SGK Devlet Primi Giderleri	0	
	03	Mal ve Hizmet Alım Giderleri	0	
	04	Faiz Giderleri	0	
	05	Cari Transferler	10.580.000	
	06	Sermaye Giderleri	0	
	07	Sermaye Transferleri	0	
	08	Borç verme	0	
	TOPLAM BÜTÇE KAYNAK İHTİYACI			10.580.000
	Bütçe Dışı Kaynak	Döner Sermaye		0
		Diğer Yurt İçi		0
		Yurt Dışı		0
	TOPLAM BÜTÇE DIŞI KAYNAK İHTİYACI			0
	TOPLAM KAYNAK İHTİYACI			10.580.000

PERFORMANS HEDEFİ - 20

STRATEJİK AMAÇ 3.	GÜVENİLİR GIDA VE YEM ARZINI SAĞLAMAK
STRATEJİK HEDEF 20.	GIDA VE YEM ANALİZ, ARAŞTIRMA, KONTROL VE DENETİM HİZMETLERİNİN ETKİNLİĞİNİ ARTIRMAK
PERFORMANS HEDEFİ 20.	GIDA VE YEM ANALİZ, ARAŞTIRMA, KONTROL VE DENETİM HİZMETLERİNİN ETKİNLİĞİNİ ARTIRMAK
<p>Bakanlığımızın temel gıda güvenilirliği politikası; AB ile uyumlu olarak hazırlanan mevzuatlar çerçevesinde, ülke genelinde çiftlikten sofraya tamamlayıcı ve etkin bir gıda kontrolünün sağlanması ve tüketici haklarının korunmasıdır. Avrupa Birliği, "Çiftlikten Sofraya Gıda Güvenilirliği" ilkesi çerçevesinde gıda zincirinin her aşamasının insan sağlığına uygunluğunun kontrolü açısından denetim altında alınmasını öngörmektedir. AB'ye üye ülkelerde gıda güvenilirliğinin temini amacıyla; AB Gıda Kanunu olarak adlandırılan ve Gıda Kanununun genel prensipleri ve gereksinimlerini içeren 178/2002/EC sayılı tüzük, 28 Ocak 2002 tarihinde Avrupa Parlamentosu tarafından kabul edilmiştir. Tüzük, gıda güvenilirliği uygulamalarında kolay ve anlaşılır bir yaklaşımla gıda mevzuatının çerçevesini oluşturarak, bilimsel risk değerlendirilmesi ile görevlendirilen Avrupa Gıda Güvenilirliği Otoritesini kurmaktadır. Ülkemizde, güvenilir gıda ve yem arzını sağlamak amacıyla, 5179 sayılı "Gıdaların Üretimi, Tüketimi ve Denetlenmesine Dair Kanun Hükmünde Kararnamenin Değiştirilerek Kabulü Hakkındaki Kanun" ve 1734 sayılı Yem Kanunu ile bu kanunlar kapsamında yayımlanan mevzuat gereğince gerekli denetim ve kontrol hizmetleri yürütülmektedir.</p> <p>1380 sayılı Su Ürünleri Kanunu ve bu kanun kapsamında yayımlanan mevzuat gereğince su ürünleri işleme tesisleri ile toptan ve perakende satış yerlerinin, sağlık, hijyen, teknik, çalışma ve altyapı koşullarının denetimi de bu kapsamda yürütülmektedir.</p> <p>Tarımsal Araştırma Master Planı çerçevesinde, gıda ve yem maddelerinin hasadından tüketimine kadar olan aşamalarda ortaya çıkacak sorunların çözümlenmesi, işleme, muhafaza, metot ve teknolojilerinin geliştirilmesi, kalite kriterleri ve analiz yöntemlerinin belirlenmesi konularında araştırmalar yapılacaktır.</p>	

PERFORMANS GÖSTERGELERİ		2009	2010	2011
1	Geliştirilen metot / teknoloji sayısı (Sayı)	1	2	4
<p>Bu bölümdeki sayılar, ülkemizde geniş bir çeşitliliği bulunan gıdaların, tüketici için sağlık ve beslenme açısından herhangi bir risk oluşturmayacak şekilde olduğunu ortaya koyacak uygun analiz metotlarının geliştirilmesi ile ürünlerin çeşitli tekniklerle işlenerek çeşitliliğin artırılmasında önem taşıyan işleme teknolojilerinin belirlenmesine yönelik çalışmaları içermektedir.</p>				
2	Gerçekleştirilen gıda ve yem denetim sayısı (Sayı)	369.611	370.000	375.000
<p>Ülkemizde gıda ve yem güvenilirliğini sağlamak üzere İl Müdürlüklerince hazırlanan yıllık denetim programları, Bakanlığımızca risk bazında yıllık olarak hazırlanan denetim ve izleme programları, ithalat ve ihracat kontrolleri ile ihbar ve şikâyetler kapsamında denetim ve kontroller yapılmaktadır.</p>				
3	Denetim sonucu uygun bulunan gıda ve yem işletme oranı (Yüzde)	97,16	98	98
<p>Gıda ve yem işletmelerinde gerçekleştirilen denetim ve kontrol faaliyetleriyle işletmelerin mevzuata uygunlukları değerlendirilmektedir. Denetimlerde işletmelere tavsiyelerde bulunulmakta ve mevzuata uyum oranının artırılması hedeflenmektedir.</p>				
4	Gıda denetim ve izleme programları kapsamında alınması planlanan numunelerin gerçekleşme oranı (Yüzde)	77,6	80	80
<p>Bakanlığımızca yıllık olarak risk bazında hazırlanan gıda denetim ve izleme programları kapsamında alınacak numune sayıları planlanmakta ve İl Müdürlüklerince bu denetim ve izleme programları gerçekleştirilmektedir.</p>				
5	Gıda, yem ve atık su numuneleri analiz sayısı (Sayı)	1.664.694	1.700.000	1.750.000
<p>Halk sağlığı açısından güvenilir gıda üretimi ve arzında ithalat, ihracat ve yurt içi denetim numunelerinde yapılan toplam analiz sayısı laboratuvarların performansının göstergesidir.</p>				

PERFORMANS HEDEFİ - 20

PERFORMANS GÖSTERGELERİ		2009	2010	2011
6	Akredite olan laboratuvar sayısı (Adet)	20	22	25
TÜRKAK tarafından yapılan akreditasyonlar, laboratuvarların kurumsal yapısının geliştirilmesinde önem arz etmektedir. Bakanlığımız bünyesinde bulunan 41 adet laboratuardan 2008 yılında 15 tanesi, 2009 yılında 20 tanesi akredite olmuştur. 2010 yılı sonunda akredite laboratuvarların sayısının 22'ye, 2011 yılında ise 25'e çıkarılması planlanmaktadır. Laboratuvarların akreditasyon kurumlarınca akreditasyonunu sağlamak ve akredite laboratuvar sayısını artırmak, analiz kalitesinin ve laboratuvar işleyişinin geliştiğinin göstergesidir.				
7	Akredite olan analiz sayısı (Adet)	1.239	1.420	1.500
TÜRKAK tarafından yapılan akreditasyonlar, analizlerin uluslararası geçerliliği ve güvenilirliği için gereklidir. Gıda güvenilirliği yönünden yapılan analizlerin sonuçlarının geçerliliği, yapılan tüm denetimlerin sonucu olarak doğru adım atmada, karar almada etkili olacaktır. Bunun için genel olarak akredite analizlerin sayısının artması programın doğru işlediğinin göstergesidir.				
8	Su ürünleri işleme tesislerinde gerçekleşen denetleme oranı (Yüzde)	100	100	100
AB onay numaralı su ürünleri işleme tesisleri, AB dışı ihracat izni almış su ürünleri işleme tesisleri ve iç piyasa için çalışma izni almış su ürünleri işleme tesislerinde 2008 yılında 1.136 adet, 2009 yılında 900 adet denetim gerçekleştirilmiştir. 2010 ve 2011 yıllarında AB onay numaralı su ürünleri işleme tesislerinin her birinin aylık dönemler halinde, AB dışı ihracat izni almış işleme tesislerinin her birinin ve iç piyasa için çalışma izni almış her tesisin ise yılda iki defa denetlenmesi planlanmıştır.				
9	Su ürünleri satış yerlerinde gerçekleşen denetleme oranı (Oran)	100	100	100
Ülkemizde 12 adet su ürünleri toptan ve yaklaşık 2.900 adet su ürünleri perakende satış yeri bulunmaktadır. 2008 yılında su ürünleri perakende satış yerlerinde 12.065 denetim, toptan satış yerlerinde ise 84 denetim yapılmıştır. 2009 yılında su ürünleri perakende satış yerlerinde 10.160 adet denetim, su ürünleri toptan satış yerlerinde ise 53 adet denetim yapılmıştır. 2010 yılı ilk dört aylık dönemde su ürünleri perakende satış yerlerinde 3.233 adet denetim ile su ürünleri toptan satış yerlerinde 28 adet denetim yapılmıştır. 2011 yılında su ürünleri toptan satış yerleri ile su ürünleri perakende satış yerlerinin tamamının en az bir kez denetlenmesi planlanmaktadır.				

FAALİYETLER		KAYNAK İHTİYACI		
		Bütçe	Bütçe Dışı	Toplam
1	Araştırma ve geliştirme	828.600	700.000	1.528.600
2	Gıda ve yem denetim, kontrol, rehberlik ve laboratuvar hizmetleri	24.390.000	0	24.390.000
GENEL TOPLAM		25.218.600	700.000	25.918.600

PERFORMANS HEDEFİ - 20

PERFORMANS HEDEFİ 20.	GIDA VE YEM ANALİZ, ARAŞTIRMA, KONTROL VE DENETİM HİZMETLERİNİN ETKİNLİĞİNİ ARTIRMAK
FAALİYET ADI	ARAŞTIRMA VE GELİŞTİRME
SORUMLU HARCAMA BİRİMİ VEYA BİRİMLERİ	17.01.00.62 - İL MÜDÜRLÜKLERİ, 17.01.33.00 - TARIMSAL ARAŞTIRMALAR GENEL MÜDÜRLÜĞÜ

İnsan sağlığını riske sokmayacak şekilde yeterli ve dengeli beslenmeyi sağlamak için gıda güvenliğinin sağlanması büyük önem taşımaktadır. Bu faaliyet kapsamında, gıda ve yem maddelerinin üretiminden tüketimine kadar geçirdiği aşamalarda, insan sağlığı için oluşabilecek riskler belirlenerek bunlar çözümlenecek, üretim teknikleri ve analiz yöntemleri geliştirilecektir. Gıda ve yem konularında yapılacak AR-GE çalışmaları ile insanların gıda kaynaklı sağlık riskleri minimum düzeye inecektir. Uluslararası kabul görmüş analiz yöntemlerinin belirlenip modifikasyonu ile gıda ve yem maddelerinin analiz etkinliği artırılacaktır. Bu faaliyet kapsamındaki iş ve işlemlere ilişkin maliyet unsurlarını laboratuvar cihaz, araç ve gereçleri, kimyasal sarf malzemeleri alımları ve personelin yurtiçi geçici görev yollukları oluşturmaktadır. Yapılacak faaliyetler çerçevesinde proje yürütme giderleri piyasa fiyatları öngörülerek hesaplanmıştır.

FAALİYET ADI	EKONOMİK KOD		ÖDENEK	
ARAŞTIRMA VE GELİŞTİRME	01	Personel Giderleri	0	
	02	SGK Devlet Primi Giderleri	0	
	03	Mal ve Hizmet Alım Giderleri	350.100	
	04	Faiz Giderleri	0	
	05	Cari Transferler	0	
	06	Sermaye Giderleri	478.500	
	07	Sermaye Transferleri		
	08	Borç verme		
	TOPLAM BÜTÇE KAYNAK İHTİYACI			828.600
	Bütçe Dışı Kaynak	Döner Sermaye		700.000
		Diğer Yurt İçi		0
		Yurt Dışı		0
	TOPLAM BÜTÇE DIŞI KAYNAK İHTİYACI			700.000
	TOPLAM KAYNAK İHTİYACI			1.528.600

PERFORMANS HEDEFİ - 20

PERFORMANS HEDEFİ 20.	GIDA VE YEM ANALİZ, ARAŞTIRMA, KONTROL VE DENETİM HİZMETLERİNİN ETKİNLİĞİNİ ARTIRMAK
FAALİYET ADI	GIDA VE YEM DENETİM, KONTROL, REHBERLİK VE LABORATUVAR HİZMETLERİ
SORUMLU HARCAMA BİRİMİ VEYA BİRİMLERİ	17.01.00.62 - İL MÜDÜRLÜKLERİ, 17.01.31.00 - KORUMA VE KONTROL GENEL MÜDÜRLÜĞÜ, 17.01.32.00 - TEŞKİLATLANMA VE DESTEKLEME GENEL MÜDÜRLÜĞÜ

Ülke genelinde çiftlikten sofraya tamamlayıcı ve etkin bir gıda kontrolünün sağlanması ve tüketici haklarının korunması Bakanlığımız sorumluluğundadır. Ülkemizde gıda ve yem güvenilirliğini sağlamak üzere Bakanlığımızca yıllık olarak hazırlanan denetim ve izleme programları, ithalat ve ihracat kontrolleri ile ihbar ve şikâyetler kapsamında denetim ve kontroller yapılmaktadır. Su ürünlerine yönelik, su ürünleri işleme tesisleri ve satış yerlerinde denetimler yapılarak sağlıklı ve güvenli su ürünlerinin pazara intikal etmesinin sağlanması amacıyla, su ürünleri üretim ve tüketim yerlerine yönelik de benzer iş ve işlemler yapılmaktadır.

Gıda ve yem denetim, kontrol, rehberlik ve laboratuvar hizmetleri ile ülke genelinde üretilen veya ithalat kapsamında ülkeye giren her türlü işlenmiş, işlenmemiş gıdaların veya gıda ile temas eden madde ve malzemelerin güvenli bir şekilde arzını sağlayarak halk sağlığının korunması amaçlanmaktadır. Bu kapsamda laboratuvara gelen numunelerde gıda güvenliği açısından risk ve kalite analizleri yapılmaktadır.

Gerçekleştirilen bu iş ve işlemler;

— Gıda güvenliğini teminen üretim alanlarında denetim, kontrol ve izleme faaliyetlerinde bulunmak, bu amaçla ürün ve su numunesi almak,

— İnsan tüketimine sunulmak üzere su ürünlerinin hijyenik şartlarda işlenmesini ve satulmasını sağlamak ve ürün bazında numune almak,

— Su ürünleri işleme tesislerini ve su ürünleri satış yerlerini denetlemek,

— Çift kabuklu yumuşakça üretim alanlarında yapılan izleme çalışmaları yapmak,

— Kurbağa ve kara salyangozu avlak sahalarında yapılan izleme çalışmaları yapmak,

— Avcılık yoluyla elde edilen su ürünlerinde ağır metal izleme çalışmaları yapmak,

— Su Ürünleri kalıntı izleme çalışması yapmaktır.

Personel giderleri (harcirah vb.), kullanılacak laboratuvar cihaz ve ekipmanlarının temini, alet-ekipman giderleri, kimyasal madde alımları, akreditasyon çalışmaları ile denetim araçları kira, yakıt, bakım ve onarım giderleri, haberleşme ve ulaşım giderleri, kırtasiye giderleri, eğitim giderleri, fiyat araştırması neticesinde elde edilen değerlerin ortalaması alınarak, elektrik, su vb. giderler göz önünde bulundurularak maliyet hesaplanmıştır.

FAALİYET ADI	EKONOMİK KOD		ÖDENEK	
GIDA VE YEM DENETİM, KONTROL, REHBERLİK VE LABORATUVAR HİZMETLERİ	01	Personel Giderleri	0	
	02	SGK Devlet Primi Giderleri	0	
	03	Mal ve Hizmet Alım Giderleri	15.080.000	
	04	Faiz Giderleri	0	
	05	Cari Transferler	0	
	06	Sermaye Giderleri	9.310.000	
	07	Sermaye Transferleri	0	
	08	Borç verme	0	
	TOPLAM BÜTÇE KAYNAK İHTİYACI			24.390.000
	Bütçe Dışı Kaynak	Döner Sermaye		0
		Diğer Yurt İçi		0
		Yurt Dışı		0
TOPLAM BÜTÇE DIŞI KAYNAK İHTİYACI			0	
TOPLAM KAYNAK İHTİYACI			24.390.000	

PERFORMANS HEDEFİ – 21

STRATEJİK AMAÇ 3.	GÜVENİLİR GIDA VE YEM ARZINI SAĞLAMAK
STRATEJİK HEDEF 21.	GIDA VE YEM GÜVENİLİRLİĞİ ALANINDA ULUSLARARASI İLİŞKİLERDE UYUM VE ETKİNLİĞİ ARTIRMAK
PERFORMANS HEDEFİ 21.	GIDA VE YEM GÜVENİLİRLİĞİ ALANINDA ULUSLARARASI İLİŞKİLERDE UYUM VE ETKİNLİĞİ ARTIRMAK

Gıda ve yem güvenilirliği alanında AB Mevzuatına uyum sağlamak ve diğer uluslar arası kurumlarla işbirliğini artırmak üzere mevzuat uyum çalışmaları, eğitim faaliyetlerine katılım ve diğer çalışmalar gerçekleştirilmekte ve güvenilir gıda ve yem arzının sağlanmasında etkinliğin artırılmasına çalışılmaktadır.

AB uyum sürecinde gıda ve yem ile ilgili AB müktesebatının kendi mevzuatımıza taşınması ve mevzuatımızın uyumlaştırılması, gıda ve yem güvenilirliği yaklaşımlarının uluslararası kuruluşlarla koordineli bir şekilde geliştirilmesi hedeflenmektedir.

PERFORMANS GÖSTERGELERİ		2009	2010	2011
1	Gıda ve yem güvenilirliği alanında AB mevzuatına uyumlaştırılan mevzuat sayısı (Adet)	23	5	5
Avrupa Birliği'ne uyum sürecinde 12 no'lu Gıda Güvenilirliği, Veterinerlik ve Bitki Sağlığı Politikaları Faslı'nın, "Türkiye'nin Komisyona gıda güvenilirliği, hayvan ve bitki sağlığı politikası alanındaki ilgili uluslararası standartlar ve dünya hayvan sağlığı teşkilatı tavsiyeleri dahil olmak üzere AB müktesebatının uyumlaştırılması, uygulanması ve yürütülmesine temel teşkil edecek detaylı bir stratejiyi sunmasını şart koşan" 2 no'lu açılış kriterini karşılamaya yönelik olarak "Gıda Güvenilirliği, Veterinerlik ve Bitki Sağlığı AB Müktesebatının Aktarımı, Uygulanması ve Yürütülmesine İlişkin Strateji" çalışması ile Avrupa Birliği Müktesebatının Üstlenilmesine İlişkin Türkiye Ulusal Programında yer alan AB mevzuatı için öngörülen uyum takviminin takip edilmesi gerekmektedir.				
2	Ulusal ve uluslararası kuruluşlarla gıda ve yem güvenilirliği ile ilgili gerçekleştirilen toplantı sayısı (Adet)	5	20	32
Gıda konusunda 2008 ve 2009 yıllarında Avrupa Gıda Güvenliği Otoritesi ve Kodeks Alimentarius Komisyonu'nun toplantılarına katılım sağlanmıştır. 2010 yılı Mayıs ayı sonu itibarı ile gıda ve yem konusunda 12 adet toplantı yapılmıştır. 2011 yılı sonuna kadar gıda ve yem konusunda 32 adet toplantı yapılması hedeflenmektedir.				
3	Yürütülen ortak proje sayısı (Adet)	2	2	1
Avrupa Birliği, ulusal ve uluslararası kuruluşlarla yürütülen ortak projeler, gıda ve yem güvenilirliği alanında işbirliğinin gelişmesi yanında uyum sürecinin hızlanmasına da katkı sağlayacaktır.				

FAALİYETLER		KAYNAK İHTİYACI		
		Bütçe	Bütçe Dışı	Toplam
1	Mevzuat uyumlaştırma	25.100	0	25.100
2	Protokol, işbirliği ve koordinasyon	7.859.571	0	7.859.571
GENEL TOPLAM		7.884.671	0	7.884.671

PERFORMANS HEDEFİ - 21

PERFORMANS HEDEFİ 21.	GIDA VE YEM GÜVENİLİRLİĞİ ALANINDA ULUSLARARASI İLİŞKİLERDE UYUM VE ETKİNLİĞİ ARTIRMAK
FAALİYET ADI	MEVZUAT UYUMLAŞTIRMA
SORUMLU HARCAMA BİRİMİ VEYA BİRİMLERİ	17.01.33.00 - TARIMSAL ARAŞTIRMALAR GENEL MÜDÜRLÜĞÜ

Mevzuat uyumlaştırma çalışmaları kapsamında amaçlanan, Avrupa Birliği'ne uyum sürecinde 12 no'lu fasıl çalışmalarının ve Türkiye Ulusal Programında yer alan AB mevzuatı için öngörülen uyum takviminin takip edilmesidir. Bu kapsamda mevzuat hazırlık çalışmaları yapılmakta olup, AB mevzuatı tercüme işlemleri, mevzuat hazırlık toplantıları, mevzuat uyum çalışmaları kapsamında uluslararası toplantılara katılım gibi aktiviteleri içermektedir. Ayrıca, Ulusal Biyogüvenlik Kanun Taslağının kanunlaşmasını müteakip genetiği değiştirilmiş gıdalarla ilgili yönetmelikler hazırlanacaktır. Öncelikli olarak; başvuru ve izin, biyogüvenlik kurulu çalışma usul ve esasları, risk değerlendirme, bilim danışma kurulu çalışma usul ve esasları, halkın bilgilendirilmesi ve katılımı ile izleme ve kontrol konularında mevzuat çalışmaları yürütülecektir. Mevzuatın uyumlaştırılması ile gıda ve yem güvenliliği alanında AB ve diğer uluslararası yükümlülüklerle uyum sağlanacak; böylelikle uygulama birlikteliği getirilecektir.

Bu faaliyette ana maliyet unsurları: tercüme hizmetleri, ulusal ve uluslararası mevzuat hazırlık toplantılarıdır. Bu faaliyetin maliyeti, tercümeğe gönderilecek mevzuat, gerçekleştirilmesi planlanan ulusal toplantı ve katılım sağlanması planlanan uluslararası mevzuat hazırlık toplantıları dikkate alınarak hesaplanmıştır.

FAALİYET ADI	EKONOMİK KOD		ÖDENEK	
MEVZUAT UYUMLAŞTIRMA	01	Personel Giderleri	0	
	02	SGK Devlet Primi Giderleri	0	
	03	Mal ve Hizmet Alım Giderleri	25.100	
	04	Faiz Giderleri	0	
	05	Cari Transferler	0	
	06	Sermaye Giderleri	0	
	07	Sermaye Transferleri	0	
	08	Borç verme	0	
	TOPLAM BÜTÇE KAYNAK İHTİYACI			25.100
	Bütçe Dışı Kaynak	Döner Sermaye		0
		Diğer Yurt İçi		0
		Yurt Dışı		0
	TOPLAM BÜTÇE DIŞI KAYNAK İHTİYACI			0
TOPLAM KAYNAK İHTİYACI			25.100	

PERFORMANS HEDEFİ - 21

PERFORMANS HEDEFİ 21.	GIDA VE YEM GÜVENİLİRLİĞİ ALANINDA ULUSLARARASI İLİŞKİLERDE UYUM VE ETKİNLİĞİ ARTIRMAK
FAALİYET ADI	PROTOKOL, İŞBİRLİĞİ VE KOORDİNASYON
SORUMLU HARCAMA BİRİMİ VEYA BİRİMLERİ	17.01.34.00 - DIŞ İLİŞKİLER VE AVRUPA BİRLİĞİ KOORDİNASYON DAİRESİ BAŞKANLIĞI

Gıda ve yem konularında uluslararası kuruluşlarla işbirliğini artırmak amacıyla, TAIEX eğitimleri düzenlenmekte, Avrupa Gıda Güvenliği Otoritesi ve Kodeks Alimentarius Komisyonu toplantılarına katılım sağlanmaktadır. Öte yandan, Avrupa Birliği'ne uyum çerçevesinde tarımsal-gıda işletmelerinin AB mevzuatına uyum durumunun belirlenmesi amacıyla bir sınıflandırma çalışması yapılmaktadır. Söz konusu çalışma AB gerekliliklerine uygun olmayan işletmelerin belirlenmesi ve bu işletmelerin uyum sağlayacak şekilde iyileştirilmesine ilişkin bir planlama yapılması amacıyla yürütülmektedir. İyileştirilecek işletmelerin teknik ve finansman ihtiyacının ve bu kapsamda işletmelere verilecek desteğin belirlenmesi konusunda Bakanlığımıza yol gösterecek nitelikte bir çalışma kapsamında Dünya Bankası'ndan teknik yardım alınmaktadır. Katılım sağlanan başlıca proje faaliyetleri, projenin ilgili tarafları ile gerçekleştirilecek teknik toplantıların organizasyonu, işletme ziyaretleri ve değerlendirme çalışmalarıdır. Bu faaliyetlerin tümü AB uyum çalışmalarını ve uluslararası ilişkilerde etkinliği artırmayı destekleyici nitelikte olup, performans hedefe katkı sağlamaktadır. Bu faaliyet için; TAIEX eğitimleri düzenlenecek, uluslararası kuruluşların toplantılarına katılım sağlanacaktır. AB'nin kuruluşlarından olan Avrupa Gıda Güvenliği Otoritesi'nin toplantılarına katılmak, uluslararası mevzuatı hazırlayan Kodeks Alimentarius Komisyonu toplantılarına katılmak ve Avrupa Birliği'nin TAIEX eğitimlerinde yer almak; AB ve diğer uluslararası yükümlülüklere uyumu sağlamak; işbirliği ve koordinasyonu artırmak açısından önem teşkil etmektedir. Ayrıca üyesi bulunduğumuz uluslararası kuruluşlardan Birleşmiş Milletler Gıda ve Tarım Örgütü (FAO) ve FAO Orta Asya Alt Bölge Ofisi'ne yıllık üyelik aidatı ve katkı ödemesi yapılmaktadır. Bu faaliyetler uluslararası alanda işbirliğini geliştirmeye ve etkinliği artırmaya katkı sağlamaktadır. Belirtilen faaliyetler çerçevesince, görevlendirilen personelin, uluslararası toplantılara katılım masrafı, sosyal güvenlik, kırtasiye ve gerekli donanım giderleri ana maliyet unsurlarını oluşturmaktadır.

FAALİYET ADI	EKONOMİK KOD	ÖDENEK	
PROTOKOL, İŞBİRLİĞİ VE KOORDİNASYON	01	Personel Giderleri	0
	02	SGK Devlet Primi Giderleri	0
	03	Mal ve Hizmet Alım Giderleri	59.571
	04	Faiz Giderleri	0
	05	Cari Transferler	7.800.000
	06	Sermaye Giderleri	0
	07	Sermaye Transferleri	0
	08	Borç verme	0
	TOPLAM BÜTÇE KAYNAK İHTİYACI		7.859.571
	Bütçe Dışı Kaynak	Döner Sermaye	0
		Diğer Yurt İçi	0
		Yurt Dışı	0
	TOPLAM BÜTÇE DIŞI KAYNAK İHTİYACI		0
	TOPLAM KAYNAK İHTİYACI		7.859.571

PERFORMANS HEDEFİ - 22

STRATEJİK AMAÇ 3.	GÜVENİLİR GIDA VE YEM ARZINI SAĞLAMAK
STRATEJİK HEDEF 22.	GÜVENİLİR GIDA BİLİNCİNİ ARTIRMAK VE OTOKONTROL UYGULAMALARINI TEŞVİK ETMEK
PERFORMANS HEDEFİ 22.	GÜVENİLİR GIDA BİLİNCİNİ ARTIRMAK VE OTOKONTROL UYGULAMALARINI ETKİNLEŞTİRMEK
<p>Gıda ve yem güvenilirliği konusunda tüketici ve üreticilerin bilincini artırma ve otokontrol uygulamalarını etkinleştirmek amacıyla çeşitli faaliyetler yürütülmektedir. Bu amaçla, küçük ve orta ölçekli gıda işletmelerinin aşgari teknik ve hijyenik şartlarını geliştirmeleri için iyi hijyen uygulama rehberleri hazırlanıp yayımlanmaktadır. Yine, AB destekli projeler kapsamında Bakanlığımız personeli ile sektör personelinin güvenilir gıda konusunda eğitim almaları sağlanmaktadır.</p> <p>Tüketici bilincinin artırılması amacıyla 2009 yılında güvenilir gıda kampanyası başlatılmış olup bu kapsamda çeşitli bilinçlendirme faaliyetleri yürütülmektedir. Ayrıca, tüketicilerin her türlü ihbar, şikayet, eleştiri, öneri ve bilgi edinme taleplerini Bakanlığımıza kolaylıkla ileterek taleplerine en kısa sürede cevap almaları için "174 Alo Gıda Hattı" faaliyete geçirilmiştir.</p>	

PERFORMANS GÖSTERGELERİ		2009	2010	2011
1	Alo Gıda Hattına alınan başvuru sayısı (Adet)	20.951	35.000	35.000
<p>Tüketicilerin her türlü ihbar, şikayet, eleştiri, bilgi edinme talebi ve önerilerini Bakanlığımıza kolaylıkla iletebilmesi ve taleplerinin en kısa zamanda etkin bir şekilde yerine getirilebilmesi amacıyla Alo Gıda Hattı kurulmuştur. Söz konusu hat sayesinde temelde tüketici bilincinin artırılarak gıda ve yem güvenilirliğinin sağlanmasına katkıda bulunmaktadır. 2009 yılı başında faaliyete geçen Alo Gıda Hattı'na yapılan başvurular 15 gün içinde sonuçlandırılmaktadır.</p>				
2	Yayımlanan hijyen kılavuzu sayısı (Adet)	1	6	4
<p>Bakanlığımız ve Avrupa Birliği işbirliğinde gerçekleştirilen "Türkiye'de Gıda Güvenliği Denetim ve Kontrol Sisteminin Yeniden Yapılandırılması ve Güçlendirilmesi" projesi kapsamında gıda sektörü ile birlikte 24 farklı hijyen kılavuzu hazırlanmış olup Bakanlığımızca son değerlendirme yapıldıktan sonra sektör tarafından yayımlanması sağlanacaktır. Hijyen kılavuzları, ilgili sektörde üretim yapan işletmelere rehber niteliğinde ve gönüllülük esasına dayanan dokümanlar olup ilgili sektör temsilcileri tarafından basımı gerçekleştirildikten sonra işletmelere dağıtılacaktır. Bu sayede işletmelerin güvenilir gıda üretmesi sağlanacaktır.</p>				

FAALİYETLER		KAYNAK İHTİYACI		
		Bütçe	Bütçe Dışı	Toplam
1	Güvenilir gıda bilincini artırma	1.250.000	0	1.250.000
GENEL TOPLAM		1.250.000	0	1.250.000

PERFORMANS HEDEFİ - 22

PERFORMANS HEDEFİ 22.	GÜVENİLİR GIDA BİLİNCİNİ ARTIRMAK VE OTOKONTROL UYGULAMALARINI ETKİNLEŞTİRMEK
FAALİYET ADI	GÜVENİLİR GIDA BİLİNCİNİ ARTIRMA
SORUMLU HARCAMA BİRİMİ VEYA BİRİMLERİ	17.01.31.00 - KORUMA VE KONTROL GENEL MÜDÜRLÜĞÜ
<p>Gıda ve yem güvenilirliği konusunda tüketici ve üreticilerin bilincini artırma ve otokontrol uygulamalarını etkinleştirmek amacıyla bu faaliyet yürütülmektedir.</p> <p>Bu kapsamda, küçük ve orta ölçekli gıda işletmelerinin asgari teknik ve hijyenik şartlarını geliştirmeleri için iyi hijyen uygulama rehberleri hazırlanıp yayımlanmaktadır. Ayrıca, Bakanlığımız personeli ve sektörün gıda güvenilirliğini temine yönelik eğitim almaları sağlanmaktadır. Tüketici bilincinin artırılması amacıyla güvenilir gıda kampanyası başlatılmış olup bu kapsamda çeşitli bilinçlendirme faaliyetleri yürütülmektedir. Tüketicilerin her türlü ihbar, şikâyet, eleştiri, öneri ve bilgi edinme taleplerini Bakanlığımıza kolaylıkla ileterek taleplerini en kısa sürede cevap almaları için 174 kısa numaralı Alo Gıda Hattı faaliyete geçirilmiştir. Bu faaliyet, üretici ve tüketicinin gıda güvenilirliği bilincini kazanması ve otokontrol sisteminin etkin bir şekilde kullanılmasına katkı sağlayacaktır.</p> <p>Ana maliyet unsurları; Alo Gıda Hattı işletimi için hizmet alımı, reklâm, broşür, afiş vb. bilgilendirme dokümanları olup söz konusu hizmet alımı ve dokümanların hazırlanması ve basımı çalışmalarını dikkate alınarak faaliyetin maliyeti hesaplanmıştır.</p>	

FAALİYET ADI	EKONOMİK KOD	ÖDENEK	
GÜVENİLİR GIDA BİLİNCİNİ ARTIRMA	01	Personel Giderleri	0
	02	SGK Devlet Primi Giderleri	0
	03	Mal ve Hizmet Alım Giderleri	1.250.000
	04	Faiz Giderleri	0
	05	Cari Transferler	0
	06	Sermaye Giderleri	0
	07	Sermaye Transferleri	0
	08	Borç verme	0
	TOPLAM BÜTÇE KAYNAK İHTİYACI		1.250.000
	Bütçe Dışı Kaynak	Döner Sermaye	0
		Diğer Yurt İçi	0
		Yurt Dışı	0
	TOPLAM BÜTÇE DIŞI KAYNAK İHTİYACI		0
	TOPLAM KAYNAK İHTİYACI		1.250.000

PERFORMANS HEDEFİ - 23

STRATEJİK AMAÇ 3.	GÜVENİLİR GIDA VE YEM ARZINI SAĞLAMAK
STRATEJİK HEDEF 23.	TİCARETE KONU OLAN TARIMSAL ÜRÜNLERDE KONTROL VE KARANTİNA HİZMETLERİNİN ETKİNLİĞİNİ ARTIRMAK
PERFORMANS HEDEFİ 23.	TİCARETE KONU OLAN TARIMSAL ÜRÜNLERDE KONTROL VE KARANTİNA HİZMETLERİNİN ETKİNLİĞİNİ ARTIRMAK
<p>Gümrüklü alan içerisinde Bakanlığımız adına yer tahsisinin sağlanması halinde 2011 yılı sonuna kadar 2 adet Veteriner Sınır Kontrol Noktası için yer tespitlerinin yapılarak inşaatlarına başlanması amacıyla gerekli hazırlıkların yapılması ile mevcut veteriner sınır kontrol noktalarının alt yapılarının iyileştirilmesi hedeflenmektedir.</p>	

PERFORMANS GÖSTERGELERİ		2009	2010	2011
1	Zirai Karantina ithalat kontrollerinde oluşturulan ihtisas kapısı sayısı (Adet)	-	15	3
<p>Zirai karantina ithalat kontrollerinde ihtisas kapısı oluşturmanın amacı; oluşturulan kapıdan sadece belli ürünlerin ithal edilmesiyle üründeki hastalık ve zararlıların teşhisi konusunda ihtisaslaşmış inspektör istihdam edilerek etkin denetim sağlamaktır. Uygulamanın ilk kez 2010 yılında uygulanması ile 2010 yılında orman ürünleri için 15 adet ihtisas kapısı oluşturulması planlanmaktadır. 2011 yılında ise patates için 3 ihtisas kapısı oluşturulması hedeflenmiştir.</p>				
2	Ülkemizde varlığı bilinmeyen zirai karantina organizma sayısı (Adet)	211	212	212
<p>Türkiye 'de varlığı bilinmeyen ve ithale mani teşkil eden organizma sayısını ifade eder. Bu sayının azalmaması Türkiye de varlığı bilinmeyen organizmaların Ülkemize bulaşmadığının ve dolayısıyla zirai karantina hizmetlerinin etkinliğinin göstergesidir. Bölgemizde hızla yayılan yeni organizmaların tespiti ile birlikte ülkemizde de bu zararlılara ait zararlı risk analizleri yapılmıştır. Bu organizmaların Ülkemizde varlığı bilinmediğinden; 2010 yılı Mayıs ayı sonu itibarı ile varlığı bilinmeyen zirai karantina organizma sayısı 212'dir. 2011 yılında da bu sayının azalmaması hedeflenmiştir.</p>				
3	Toplam Veteriner Sınır Kontrol Noktası sayısı (Adet)	6	6	6
<p>AB'ye uyum çerçevesinde canlı hayvan ve hayvansal ürünlerin ithalat, transit geçişleri ve geri ithalat prosedürlerinin uygulanması ile söz konusu ürünlerin yurda giriş kapılarında sağlık yönünden gerekli kontrollerinin yapılması, ülke genelinde hayvan ve hayvansal ürünlerin sadece bu kapılardan ithalatına izin verilmesi ve uygulamalarda bir örneğin sağlanması, AB'ye tam üyeliğin gerçekleşmesi halinde AB giriş kapıları statüsü alması için mevcut 6 adet olan Veteriner Sınır Kontrol Noktası sayısının artırılması amacıyla 2011 yılı sonuna kadar 2 adet (kara, havaalanı veya liman) Sınır Kontrol Noktası kurulması için yer tespiti, projelendirme ve inşaatlarına başlanması için gerekli hazırlıkların yapılması ve mevcut olanların alt yapılarının iyileştirilmesi hedeflenmektedir.</p>				

FAALİYETLER		KAYNAK İHTİYACI		
		Bütçe	Bütçe Dışı	Toplam
1	Karantina hizmetleri	20.000.000	0	20.000.000
GENEL TOPLAM		20.000.000	0	20.000.000

PERFORMANS HEDEFİ - 23

PERFORMANS HEDEFİ 23.	TİCARETE KONU OLAN TARIMSAL ÜRÜNLERDE KONTROL VE KARANTİNA HİZMETLERİNİN ETKİNLİĞİNİ ARTIRMAK
FAALİYET ADI	KARANTİNA HİZMETLERİ
SORUMLU HARCAMA BİRİMİ VEYA BİRİMLERİ	17.01.31.00 - KORUMA VE KONTROL GENEL MÜDÜRLÜĞÜ
<p>Ticarete konu olan tarımsal ürünlerde kontrol ve karantina hizmetlerinin etkinliğinin artması, başka ülkelerdeki bitki hastalık ve zararlılarının Ülkemize bulaşmasını önlemekte ve Ülkemizin belli bölgelerinde var olan tehlike arz eden karantinaya tabi zararlı organizmaların temiz bölgeye bulaşmasını engellemektedir.</p> <p>Bu faaliyet için ana işler, ithalat ve ihracat kontrolleri, hastalık tespiti, sınırlandırılması ve değerlendirilmesi amacıyla kontroller, kontrollerde görev alacak inspektör ve teknik elemanların yetiştirilmesi amacıyla yapılan eğitimlerdir.</p> <p>Karantina hizmetleri ile bitkisel ürün ithalat ve ihracatında ihtisas kontrol kapılarında, kontroller yapılarak Ülkemize karantinaya tabi organizmaların bulaşması, hastalık ve zararlıların yayılımını önlenecektir.</p> <p>Bu faaliyetler için ana maliyet unsurları; personel eğitim giderleri, toplantı ve kontrol giderleri, personel yollukları, akaryakıt ve bakım onarım giderleridir. Maliyet için; önceki yıllarda yapılan kontrol sayısı, eğitim sayısı baz alınarak yaklaşık bir değer bulunmuştur.</p>	

FAALİYET ADI	EKONOMİK KOD		ÖDENEK	
KARANTİNA HİZMETLERİ	01	Personel Giderleri	0	
	02	SGK Devlet Primi Giderleri	0	
	03	Mal ve Hizmet Alım Giderleri	0	
	04	Faiz Giderleri	0	
	05	Cari Transferler	20.000.000	
	06	Sermaye Giderleri	0	
	07	Sermaye Transferleri	0	
	08	Borç verme	0	
	TOPLAM BÜTÇE KAYNAK İHTİYACI			20.000.000
	Bütçe Dışı Kaynak	Döner Sermaye		0
		Diğer Yurt İçi		0
		Yurt Dışı		0
	TOPLAM BÜTÇE DIŞI KAYNAK İHTİYACI			0
	TOPLAM KAYNAK İHTİYACI			20.000.000

PERFORMANS HEDEFİ - 24

STRATEJİK AMAÇ 4.	BİTKİ VE HAYVAN HASTALIK VE ZARARLILARINI ERADİKE ETMEK, ÜRÜN KAYIPLARINI ÖNLEMELERİ VE HALK SAĞLIĞINI KORUMAK
STRATEJİK HEDEF 24.	HAYVAN HASTALIK VE ZARARLILARI İLE MÜCADELE HİZMETLERİNİ GELİŞTİRMEK
PERFORMANS HEDEFİ 24.	HAYVAN HASTALIK VE ZARARLILARI İLE MÜCADELE HİZMETLERİNİ GELİŞTİRMEK

Hayvan hastalık ve zararlıları ile mücadele hizmetlerini geliştirerek verimliliği artırmak, hayvan sağlığını korumak, hastalıklarla mücadeleyi etkin kılmak, zoonoz karakterdeki hastalıkları kontrol altına almak ve güvenilir hayvansal gıda üretimini sağlamak hedeflenmiştir. Bu hedefe ulaşabilmek için; personel eğitimi, bulaşıcı hastalıklara karşı programlı aşılama uygulamaları, sağlık taramaları yapılması, arı işletmeler oluşturulması çalışmaları yürütülmektedir. Ayrıca "Hayvan Hastalık ve Zararlıları ile Mücadele Projesi", AB destekli "Türkiye'de Kuduz Hastalığının Kontrolü Projesi", "Türkiye'de Şap Hastalığının Kontrolü Projesi", "Koyun ve Keçilerin Küpelenmesi ve Aşılama Projesi" ve Dünya Bankası katkılı "Kuş Gribi ve İnsanlar arası Salgın Hazırlık ve Mücadele Projesi" yürütülmektedir. Veteriner ilaçlarının üretim izinlerinin verilmesi, ruhsatlandırılması ve kontrollerinin yapılması, hayvan hastalık ve zararlıları ile mücadele hizmetlerinin geliştirilmesi hedeflenmektedir. Koyun ve keçi türü hayvanlar için kayıt ve kimlik sisteminin kurulması işlemi AB projesi kapsamında 2010 yılında başlatılacaktır. Hayvan hastalık ve zararlıları ile etkin mücadelenin sağlanabilmesi amacıyla hastalıkların yaygınlıklarının belirlenmesi, teşhis metodları, hayvan aşıları, serum ve biyolojik madde üretiminin geliştirilmesi amacıyla araştırma projelerinin yürütülmesi hedeflenmektedir.

PERFORMANS GÖSTERGELERİ		2009	2010	2011
1	Epidemiyolojisi tespit edilen hastalık sayısı (Sayı)	5	7	5
Hayvan hastalık ve zararlıları ile mücadele stratejilerini belirlemek için hastalıkların yaygınlıkları, biyolojileri ve diğer epidemiyolojik verilerinin tespit edilmesi önem arz etmektedir. Bu kapsamda sığırlarda solunum sistemi hastalıkları kompleksinin klinik, hematolojik, akut faz proteinleri ve virolojik yönden araştırılması, İç Anadolu ve Akdeniz Bölgesinde kenelerden Borrelia ve Ehrlichia türlerinin teşhisi, sığırlarda Neospora caninum'un yaygınlığının belirlenmesi, Türkiye'de yeni doğan buzağı ishallerinde bovine rotavirüslerin izolasyonu ve genotiplendirilmesi, ishalleri kuzu ve oğlaklardan izole edilen Escherichia coli suşlarının identifikasyonu, karakterizasyonu ve moleküler epidemiyolojileri, ana arı yetiştirme kolonilerinde önemli arı hastalıklarının araştırılması, çipura ve levrek işletmelerinde viral ve paraziter hastalıkların yayılışları araştırılacaktır.				
2	Yeni geliştirilen teşhis metodu sayısı (Sayı)	2	3	3
Hayvan hastalıklarının erken ve doğru teşhisini sağlayacak ileri teşhis metodlarının geliştirilmesi yapılacak ve bu metodların araştırma enstitülerinde kullanılabilirliği sağlanacaktır. Bu amaçla moleküler biyolojik teknikler, Multiplex-PCR, Pulsed-Field Jel Elektroforesis (PFGE) tekniği ve Reverse Line Blotting test tekniği konusunda araştırmalar yürütülecektir.				
3	Yeni geliştirilen hayvan aşıları ve biyolojik madde sayısı (Adet)	1	2	4
Hayvan hastalıklarına karşı aşı, serum ve biyolojik madde üretiminde kalite geliştirme, yeni ürün elde etme ve kontrol tekniklerinin geliştirilmesi yönünde araştırmalar yapılacaktır.				
4	Programlı büyükbaş şap aşılama oranı (Yüzde)	86	85	85
Bilimsel verilere göre aşılama sonrası bir popülasyonda bağışıklıktan söz edilebilmesi için popülasyondaki mevcut hayvan varlığının en az %70'inin aşılama gerektirmektedir. Şap hastalığının endemik olarak seyretmesi ve komşu ülkelerde sıklıkla hastalık çıkışları tespit edildiğinden şap hastalığına karşı aşılama oranı en az %85 olarak belirlenmiştir.				
5	Programlı kedi-köpek kuduz aşılama oranı (Yüzde)	89	85	85
Her yıl birçok ilimizde köpek kuduzu vakaları nedeniyle birçok vatandaşımız hayatını kaybetmektedir. Kuduz hastalığının endemik olarak seyretmesi ve halk sağlığını tehdit etmesi nedeniyle kuduz hastalığına karşı aşılama oranı en az %85 olarak belirlenmiştir.				

PERFORMANS HEDEFİ - 24

PERFORMANS GÖSTERGELERİ		2009	2010	2011
6	Programlı brusella aşılması gerçekleşme oranı (Yüzde)	51	85	85
<p>Brusella genç aşısı ile 3–6 aylık dişi sığır, dişi-erkek kuzu ve oğlaklar aşılarda ve ömür boyuna yakın bir bağışıklık oluşmaktadır. Ülkemizde endemik olarak görülen bruselloz hastalığı hem hayvan varlığımızı hem de zoonoz bir hastalık olması nedeniyle halk sağlığını tehdit etmektedir. Bu nedenle hastalığa karşı en kolay ve etkin çözüm yolu olduğu için her ilimizde mevcut büyükbaş ve küçükbaş hayvan varlığı aşılama programına alınmaktadır. Bakanlığımızca aşılama programına alınan hayvanların en az %85'inin aşılması hedeflenmektedir.</p>				
7	Programlı hayvan sağlık taraması gerçekleşme oranı (Yüzde)	282	100	100
<p>Bütün hastalıklara karşı etkin mücadele yöntemlerinden birisi erken teşhistir. Bu nedenle Bakanlığımız sağlık personeli tarafından bütün hayvancılık işletmelerinde klinik kontroller yapılmakta ve şüpheli durumlarda marazi madde alınarak Bölge Veteriner Kontrol Araştırma Enstitülerine gönderilmektedir. Bu nedenle her yıl tüm hayvan varlığını kapsayacak şekilde sağlık tarama programı oluşturulmaktadır.</p>				
8	Toplam hastalıktan ari işletme sayısı (Adet)	159	350	350
<p>Yapılan kontroller sonucunda, hayvan sağlığı ve halk sağlığı için çok önemli zoonozlardan olan sığır tüberkülozu ve sığır brusellozu hastalıklarından ari olan işletmeler sertifikalandırılmaktadır. Bu hastalıklarla mücadele özellikle kaliteli ve sağlıklı süt temini için çok önemlidir. Yapılan teşvik ve tedbirlerle bu hastalıklardan ari işletmelerin sayısının artırılması hedeflenmektedir.</p>				
9	Veteriner ilaç analiz sayısının ruhsatlı ilaç sayısına oranı (Yüzde)	2	5	10
<p>Piyasa kontrollerinde, ruhsatlı veteriner ilaçlarının ruhsata esas özelliklerinden sapma olup olmadığını tespit etmek amacıyla piyasadan numune alınarak analizleri yapılmaktadır. Piyasada toplam 1000 civarında ruhsatlı veteriner ilacı bulunmaktadır.</p>				
10	Kontrol edilen veteriner ilaç üretim yerinin toplam üretim tesisi sayısına oranı (Yüzde)	8	10	20
<p>Ülkemizde faaliyet gösteren toplam 50 adet veteriner ilaç üretim tesisinin Bakanlığımızca verilen işletme izinlerine uygun üretim yapıp yapmadıkları kontrol edilecektir.</p>				
11	Küpelenen küçükbaş hayvan sayısının toplam küçükbaş hayvan sayısına oranı (Yüzde)	-	70	70
<p>Toplam koyun ve keçi varlığının asgari %70'i küpelenecektir. Böylece kimliklendirilerek kayıt altına alınacak ve hastalıkların ve hayvanların izlenebilirliği sağlanacaktır.</p>				

FAALİYETLER		KAYNAK İHTİYACI		
		Bütçe	Bütçe Dışı	Toplam
1	Araştırma ve geliştirme	809.200	5.270.000	6.079.200
2	Hayvan hastalık ve zararlıları ile mücadele	82.048.000	45.507.000	127.555.000
3	Veteriner ilaçlarının ruhsatlandırılması, kontrolü ve eğitim	525.000	0	525.000
4	Hayvanların kayıt altına alınması	50.000	0	50.000
GENEL TOPLAM		83.432.200	50.777.000	134.209.200

PERFORMANS HEDEFİ - 24

PERFORMANS HEDEFİ 24.	HAYVAN HASTALIK VE ZARARLILARI İLE MÜCADELE HİZMETLERİNİ GELİŞTİRMEK
FAALİYET ADI	ARAŞTIRMA VE GELİŞTİRME
SORUMLU HARCAMA BİRİMİ VEYA BİRİMLERİ	17.01.33.00 - TARIMSAL ARAŞTIRMALAR GENEL MÜDÜRLÜĞÜ 17.01.00.62 - İL MÜDÜRLÜKLERİ

Kuduz ve şap hastalıklarının kontrolü, kuş gribi, koyun ve keçilerin küpelenmesi ve aşılması gibi mücadele faaliyetleri kapsamında bulaşıcı hastalıklara karşı (şap, kuduz, brusella, şarbon, koyun-keçi çiçek, koyun-keçi vebası) programlı aşılama uygulamaları, sağlık taramaları yapılması, ari işletmeler oluşturma çalışmaları, personel eğitimleri, veteriner kontrol ve araştırma enstitüsü müdürlüklerinin altyapılarının iyileştirilmesi için bu faaliyet yapılacaktır.

Ülke genelinde yaklaşık 11 milyon sığır ve 25 milyon koyun-keçinin şap ve koyun-keçi vebasına karşı aşılması için gerekli aşı, kuş gribi ile mücadelede ve Veteriner Kontrol ve Araştırma Enstitüsü laboratuvarlarının BSL(Biyogüvenlik seviyesi)-2 seviyesine yükseltilmesi için gerekli olan mal, malzeme ve ekipmanların alınması, mamul mal alımları, menkul ve gayrimenkul sermaye üretim giderleri, menkul malların büyük onarım giderleri, yolluk giderleri ana maliyet unsurlarıdır.

Maliyetler, taşra birimlerimizden gelen talepler doğrultusunda, fiyat araştırması neticesinde elde edilen değerlerin ortalaması alınarak, harcırahlar ise önceki yıllarda bu konuda ayrılan miktarın yıllık enflasyon baz alınarak artırılması ile hesaplanmıştır.

FAALİYET ADI	EKONOMİK KOD		ÖDENEK	
ARAŞTIRMA VE GELİŞTİRME	01	Personel Giderleri	0	
	02	SGK Devlet Primi Giderleri	0	
	03	Mal ve Hizmet Alım Giderleri	59.200	
	04	Faiz Giderleri	0	
	05	Cari Transferler	0	
	06	Sermaye Giderleri	750.000	
	07	Sermaye Transferleri	0	
	08	Borç verme	0	
	TOPLAM BÜTÇE KAYNAK İHTİYACI			809.200
	Bütçe Dışı Kaynak	Döner Sermaye		5.250.000
		Diğer Yurt İçi		20.000
		Yurt Dışı		0
	TOPLAM BÜTÇE DIŞI KAYNAK İHTİYACI			5.270.000
	TOPLAM KAYNAK İHTİYACI			6.079.200

PERFORMANS HEDEFİ - 24

PERFORMANS HEDEFİ 24.	HAYVAN HASTALIK VE ZARARLILARI İLE MÜCADELE HİZMETLERİNİ GELİŞTİRMEK
FAALİYET ADI	HAYVAN HASTALIK VE ZARARLILARI İLE MÜCADELE
SORUMLU HARCAMA BİRİMİ VEYA BİRİMLERİ	17.01.31.00 - KORUMA VE KONTROL GENEL MÜDÜRLÜĞÜ 17.01.00.62 - İL MÜDÜRLÜKLERİ
<p>Kuduz ve şap hastalıklarının kontrolü, kuş gribi, koyun ve keçilerin küpelenmesi ve aşılması gibi mücadele faaliyetleri kapsamında bulaşıcı hastalıklara karşı (şap, kuduz, brusella, şarbon, koyun-keçi çiçek, koyun-keçi vebası) programlı aşılama uygulamaları, sağlık taramaları yapılması, ari işletmeler oluşturma çalışmaları, personel eğitimleri, veteriner kontrol ve araştırma enstitüsü müdürlüklerinin altyapılarının iyileştirilmesi bu faaliyet kapsamında gerçekleştirilecektir.</p> <p>Ülke genelinde yaklaşık 10 milyon sığır ve 26 milyon koyun-keçinin şap ve koyun-keçi vebasına karşı aşılması için gerekli aşı, kuş gribi ile mücadelede ve Veteriner Kontrol ve Araştırma Enstitüsü laboratuvarlarının BSL(Biyogüvenlik seviyesi)-2 seviyesine yükseltilmesi için gerekli olan mal, malzeme ve ekipmanların alınması, mamul mal alımları, menkul ve gayrimenkul sermaye üretim giderleri, menkul malların büyük onarım giderleri, yolluk giderleri ana maliyet unsurlarıdır.</p> <p>Maliyetler, taşra birimlerimizden gelen talepler doğrultusunda, fiyat araştırması neticesinde elde edilen değerlerin ortalaması alınarak, harcırahlar ise önceki yıllarda bu konuda ayrılan miktarın yıllık enflasyon baz alınarak artırılması ile hesaplanmıştır.</p>	

FAALİYET ADI	EKONOMİK KOD	ÖDENEK	
HAYVAN HASTALIK VE ZARARLILARI İLE MÜCADELE	01	Personel Giderleri	0
	02	SGK Devlet Primi Giderleri	0
	03	Mal ve Hizmet Alım Giderleri	0
	04	Faiz Giderleri	0
	05	Cari Transferler	36.000.000
	06	Sermaye Giderleri	46.048.000
	07	Sermaye Transferleri	0
	08	Borç verme	0
	TOPLAM BÜTÇE KAYNAK İHTİYACI		82.048.000
	Bütçe Dışı Kaynak	Döner Sermaye	0
		Diğer Yurt İçi	0
		Yurt Dışı	45.507.000
	TOPLAM BÜTÇE DIŞI KAYNAK İHTİYACI		45.507.000
	TOPLAM KAYNAK İHTİYACI		127.555.000

PERFORMANS HEDEFİ - 24

PERFORMANS HEDEFİ 24.	HAYVAN HASTALIK VE ZARARLILARI İLE MÜCADELE HİZMETLERİNİ GELİŞTİRMEK
FAALİYET ADI	VETERİNER İLAÇLARININ RUHSATLANDIRILMASI, KONTROLÜ VE EĞİTİM
SORUMLU HARCAMA BİRİMİ VEYA BİRİMLERİ	17.01.31.00 - KORUMA VE KONTROL GENEL MÜDÜRLÜĞÜ 17.01.00.62 - İL MÜDÜRLÜKLERİ

İnsan ve hayvan sağlığını doğrudan etkileyen veteriner ilaçlarının ruhsatlandırılması ve kontrolünde etkinliği sağlamak, bu işlemleri yürütecek personelin eğitimini temin etmek önem arz etmektedir.

Piyasada satılan veteriner ilaçlarından düzenli olarak numunelerin ve ilaç üretim tesislerinin kalite kontrolleri düzenli olarak yapılacak, veteriner ilaçlarının ruhsatlandırılması ve kontrolleri gibi işlemlerde görev alacak personelin, ilgilendiği konularla ilgili eğitim alarak görevleri daha etkin biçimde yürütmesi sağlanacaktır.

Veteriner ilaçlarının ruhsatlandırılması ve kontrolü işlemlerinin daha etkin ve verimli yürütülmesi sayesinde; ilaçlardan beklenen etkinin garanti altına alınması, zaman ve para kaybının önlenmesi, ilaç kalıntılarının insanlar üzerindeki etkilerinden kaynaklanan problemlerin en aza indirilmesine katkı sağlanabilecektir.

Maliyet unsurları; veteriner ilaçlarının kalite kontrolü için gerekli olan hizmet binası yapımı, laboratuvar cihazları ve kimyasal madde alımları, personelin eğitimi giderleri ile denetim faaliyetleri giderleridir. Ana maliyet unsurları yaklaşık piyasa değerleri baz alınarak hesaplanmıştır.

FAALİYET ADI	EKONOMİK KOD		ÖDENEK	
VETERİNER İLAÇLARININ RUHSATLANDIRILMASI, KONTROLÜ VE EĞİTİM	01	Personel Giderleri	0	
	02	SGK Devlet Primi Giderleri	0	
	03	Mal ve Hizmet Alım Giderleri	0	
	04	Faiz Giderleri	0	
	05	Cari Transferler	0	
	06	Sermaye Giderleri	525.000	
	07	Sermaye Transferleri	0	
	08	Borç verme	0	
	TOPLAM BÜTÇE KAYNAK İHTİYACI			525.000
	Bütçe Dışı Kaynak	Döner Sermaye		0
		Diğer Yurt İçi		0
		Yurt Dışı		0
	TOPLAM BÜTÇE DIŞI KAYNAK İHTİYACI			0
TOPLAM KAYNAK İHTİYACI			525.000	

PERFORMANS HEDEFİ - 24

PERFORMANS HEDEFİ 24.	HAYVAN HASTALIK VE ZARARLILARI İLE MÜCADELE HİZMETLERİNİ GELİŞTİRMEK
FAALİYET ADI	HAYVANLARIN KAYIT ALTINA ALINMASI
SORUMLU HARCAMA BİRİMİ VEYA BİRİMLERİ	17.01.31.00 - KORUMA VE KONTROL GENEL MÜDÜRLÜĞÜ

Ülkemizdeki tüm küçükbaş hayvanlar kimliklendirilerek kayıt altına alınacak, hastalıkların ve hayvanların izlenebilirliği sağlanacaktır.

Faaliyet kapsamında, taşra teşkilatında görevli personel tarafından bu küpeler hayvanların her iki kulağına da uygulanacaktır. Hayvan hastalık ve zararları ile etkin bir şekilde mücadele etmek için hayvanların kayıt altına alınmış ve izlenebilirliğin sağlanmış olması büyük önem arz etmektedir. Kayıt bilgilerinden yola çıkılarak hayvanların aşılama, hareket ve hastalık geçmişi gibi bilgilere ulaşılabilmektedir. Ana maliyet unsurları küpe ve küpe uygulamalarıdır.

FAALİYET ADI	EKONOMİK KOD		ÖDENEK	
HAYVANLARIN KAYIT ALTINA ALINMASI	01	Personel Giderleri	0	
	02	SGK Devlet Primi Giderleri	0	
	03	Mal ve Hizmet Alım Giderleri	0	
	04	Faiz Giderleri	0	
	05	Cari Transferler	0	
	06	Sermaye Giderleri	50.000	
	07	Sermaye Transferleri	0	
	08	Borç verme	0	
	TOPLAM BÜTÇE KAYNAK İHTİYACI			50.000
	Bütçe Dışı Kaynak	Döner Sermaye		0
		Diğer Yurt İçi		0
		Yurt Dışı		0
	TOPLAM BÜTÇE DIŞI KAYNAK İHTİYACI			0
	TOPLAM KAYNAK İHTİYACI			50.000

PERFORMANS HEDEFİ - 25

STRATEJİK AMAÇ 4.	BİTKİ VE HAYVAN HASTALIK VE ZARARLILARINI ERADİKE ETMEK, ÜRÜN KAYIPLARINI ÖNLEMELİK VE HALK SAĞLIĞINI KORUMAK
STRATEJİK HEDEF 25.	BİTKİ HASTALIK VE ZARARLILARI İLE MÜCADELE HİZMETLERİNİ GELİŞTİRMEK
PERFORMANS HEDEFİ 25.	BİTKİ HASTALIK VE ZARARLILARI İLE MÜCADELE HİZMETLERİNİ GELİŞTİRMEK
<p>Bakanlığımızca bitki hastalık ve zararlıları ile mücadele hizmetleri kapsamında entegre mücadele, biyolojik mücadele, yönetimli çiftçi mücadelesi, tahmin ve erken uyarı sistemleri gibi metodlar etkin olarak kullanılmaktadır. Bitki koruma ürünleri ile zirai mücadele alet ve makinelerinin üretim izinlerinin verilmesi, ruhsatlandırılması ve kontrollerinin yapılarak, bitki hastalık ve zararlıları ile mücadele hizmetlerinin geliştirilmesi hedeflenmektedir. “Bitkisel Üretimde Kullanılan Kimyasalların Kayıt Altına Alınması ve İzlenmesi Hakkında Yönetmelik” kapsamında; tarladan sofraya güvenilir ürün ulaştırılması amacıyla Ülkemizde yapılan bitkisel üretim faaliyetlerinde, üreticilerimizin yetiştirdikleri ürünlerde kullandıkları kimyasalların kayıt altına alınması ve izlenebilirliğinin sağlanması çalışmaları başlatılmıştır. Bitki hastalık ve zararlıları ile mücadelede etkinliği artırmak üzere sektörün ihtiyaç duyduğu tüm konularda araştırma ve geliştirme faaliyetleri de uygulanmaya devam edilecektir.</p>	

PERFORMANS GÖSTERGELERİ		2009	2010	2011
1	Geliştirilen tahmin uyarı modeli sayısı (Sayı)	1	1	1
<p>Bitki hastalık ve zararlıları ile yabancı otlara karşı mücadele zamanının doğru tespit edilmesine yönelik tahmin uyarı modelleri geliştirilecektir. Bu modellerin geliştirilmesi ile fenolojiye yönelik olarak yapılan mücadele sayıları azaltılmış olacak, insan ve çevre sağlığı korunacak, ekonomiye katkı sağlanacaktır.</p>				
2	İlaç alet ve toksikoloji ile ilgili geliştirilen metod sayısı (Sayı)	1	1	1
<p>Çevre ve insan sağlığını korumaya yönelik yeni pestisit ve pestisit uygulama tekniklerinin geliştirilmesi ve pestisit kalıntılarının belirlenmesine yönelik yeni teknik ve metodların bölgesel olarak uygulanabilirliği ile ilgili araştırma çalışmaları yürütmek ve pestisitlerin kullanımının neden olduğu hastalık ve zararlılarda duyarlılık azalışlarına yönelik olarak araştırmalar yapmak, pestisitlerin ekotoksikolojik özelliklerinin belirlenmesine yönelik araştırma çalışmaları yürütmek hedeflenmektedir.</p>				
3	Bitki hastalık, zararlı ve yabancı otlarla yapılan entegre mücadelede geliştirilen metod sayısı (Sayı)	15	25	20
<p>Ülkemiz için ihtiyaç duyulan bitkisel ürünlerde entegre mücadele metodlarının geliştirilmesi ve üreticiler tarafından uygulanabilirliğinin sağlanması amacıyla ar-ge çalışmalarını yürütmek hedeflenmektedir.</p>				
4	Entegre ve biyolojik mücadele yapılan alanın üretim alanına oranı (Yüzde)	19	31	31
<p>16 üründe yürütülen Entegre Mücadele çalışmaları 2009 yılında bu ürünlerin üretiminin yapıldığı toplam 90.588.000 dekar alanın 1.972.871 dekarında doğrudan çalışılmaktadır. Entegre Zararlı Yönetimi (IPM) anlayışı ile yürütülen süne mücadelesinde, mücadele yapılan alanların da dahil edilmesi ve zirai yayım yoluyla çevre işletmelerin % 20'sinin de örnek alınmasıyla birlikte 17.395.507 dekar alanda Entegre ve Biyolojik mücadele yürütülmektedir. Entegre ve Biyolojik Mücadele yapılan alanların 2010-2011 yılında %31'e çıkarılması hedeflenmektedir. 2009 yılında 306.000 dekar olarak gerçekleşen süne mücadelesinde biyolojik mücadele alanının 2010 yılında 310.000 dekar 2011 yılında ise 410.000 dekar alana çıkarılması planlanmaktadır. Turunçgil Unlu Bitine karşı 100.000 dekar alanda (2 milyon ağaçta) biyolojik mücadele yapılmaktadır.</p>				
5	Bitki koruma ürünü (BKÜ) uygulama kayıtlarını tutan çiftçilerin oranı (Yüzde)	4,72	6,44	8,59
<p>2009 yılında Çiftçi Kayıt Sistemine kayıtlı bitkisel üretim yapan çiftçi sayısı 2.328.731 adettir. Bunlardan %4,72'si bitki koruma ürünü uygulamalarını kayıt altına almış olup, 254.556 adet Üretici Kayıt Defteri (ÜKD) çiftçilere verilmiş ve 110.000 çiftçi bitki koruma ürünü uygulamalarını kayıt etmiştir. 2010 yılında 150.000 çiftçinin bitki koruma ürünü uygulamalarını kayıt edeceği varsayımıyla bu oranın %6,44'e ulaşması tahmin edilmektedir. 2011 yılında ise 250.000 çiftçinin Bitki Koruma Ürünü uygulamalarını kayıt etmesi ve bu oranın ÇKS'de kayıtlı çiftçilere oranının %8,59 olması planlanmaktadır.</p>				

PERFORMANS HEDEFİ - 25

PERFORMANS GÖSTERGELERİ		2009	2010	2011
6	Süne emgi oranı (Yüzde)	2	2	2
Buğdayda yürütülen süne mücadelesinde hedef, süne emgi oranını teknik kabul edilebilir seviye içerisinde bulunan %2'nin altında tutmaktır.				
7	Bitki koruma ürünlerinin (BKÜ) analiz sayısının ruhsatlı BKÜ sayısına oranı (Yüzde)	15	20	25
Piyasada bulunan 2010 Mayıs sonu itibarı ile 2.300 civarında ruhsatlı bitki koruma ürününün (BKÜ) ruhsata esas özelliklerinden sapma olup olmadığını tespit etmek amacıyla numuneler alınarak analizler yapılacaktır.				
8	Kontrol amaçlı yapılan deney sayısının satışa sunulan ruhsatlı zirai mücadele alet ve makine sayısına oranı (Yüzde)	-	-	5
Piyasada bulunan 2010 Mayıs sonu itibarı ile 701 civarında ruhsatlı zirai mücadele alet ve makinesinin ruhsata esas özelliklerinden sapma olup olmadığını tespit etmek amacıyla deneyler yapılacaktır. Uygulamanın 2011 yılında başlatılması hedeflenmektedir.				
9	İşletme ve bayi denetim sayısının toplam işletme ve bayi sayısına oranı (Yüzde)	60	70	75
Bitki koruma ürünü (BKÜ) üretim tesislerinde (işletme) Bakanlığımızca verilen işletme izinlerine uygun üretim yapıp yapılmadığı ve satış yerlerinin (bayi ve toptancı) mevzuata uygun satış yapıp yapmadıkları kontrol edilecektir. Ülkemizde 66 adet işletme ve 5.793 adet bayi-toptancı olmak üzere toplam 5.859 adet üretim ve satış yeri vardır.				
10	Zirai mücadele alet ve makineleri işletme ve bayi denetim sayısının toplam işletme ve bayi sayısına oranı	55	60	70
Zirai mücadele alet ve makineleri imalathanelerinde (işletme) Bakanlığımızca verilen ruhsatnamelere uygun üretim yapıp yapılmadığı ve satış yerlerinin (bayi) mevzuata uygun satış yapıp yapmadıkları kontrol edilecektir. Ülkemizde, 144 işletme ve 4010 bayi olmak üzere toplam 4154 adet üretim ve satış yeri vardır.				
11	Bitki Pasaport Sistemi için kayıt altına alınan ürün sayısı (Sayı)	-	6	6
Bitki Pasaport Sisteminde kayıt altına alınan ürün sayısı arttıkça bitki pasaportuna tabi bitki ve bitkisel ürünlerden kaynaklanan hastalık ve zararlıların takibi, kontrolü yerinde ve zamanında yapılabilecektir. 2011 yılında, 81 ilde kayısı, şeftali, vişne, kiraz, elma ve armut olmak üzere 6 üründe üretim ve çoğaltım materyalleri, üretici, ithalatçı, ihracatçı ve ticaretini yapanların tamamı kayıt altına alınarak Bitki Pasaport Sistemi'ne geçilmesi hedeflenmektedir.				

FAALİYETLER		KAYNAK İHTİYACI		
		Bütçe	Bütçe Dışı	Toplam
1	Araştırma ve geliştirme	1.159.000	390.000	1.549.000
2	Bitki koruma hizmetleri	14.450.000	0	14.450.000
GENEL TOPLAM		15.609.000	390.000	15.999.000

PERFORMANS HEDEFİ - 25

PERFORMANS HEDEFİ 25.	BİTKİ HASTALIK VE ZARARLILARI İLE MÜCADELE HİZMETLERİNİ GELİŞTİRMEK
FAALİYET ADI	ARAŞTIRMA VE GELİŞTİRME
SORUMLU HARCAMA BİRİMİ VEYA BİRİMLERİ	17.01.33.00 - TARIMSAL ARAŞTIRMALAR GENEL MÜDÜRLÜĞÜ 17.01.00.62 - İL MÜDÜRLÜKLERİ

Ülkemizde kültür bitkilerine zarar yapan hastalık, zararlı ve yabancı otlarla mücadelede insan ve çevre sağlığını dikkate alarak kimyasal mücadeleye alternatif mücadele metot ve yöntemlerini araştırmak, geliştirmek ve uygulamaya aktarmak amacı ile bu faaliyet yapılmaktadır. Bu kapsamda, kültür bitkilerine zararlı organizmaların zarar düzeyi ve teşhisini yapmak amacıyla arazi ve kurulan denemelerde sürvey, inceleme ve tetkiklerden elde edilen bulguların değerlendirilmesi amacı ile laboratuvar çalışmaları yapılmaktadır.

Bu faaliyette belirtilen ana unsurların maliyeti; teknik personelin arazide çalıştığı süre dikkate alınarak arazi tazminatı, yolluk ve konaklama giderleri, arazi çalışmalarında kullanılan araçların yaptıkları km. dikkate alınarak yakıt, tamirat, kiralama giderleri, yine arazi çalışmalarında kullanılan alet-ekipman giderleri; laboratuvar çalışmalarında kullanılan alet-ekipman, cihazlar ve gereçler, elektrik, yakacak, bina onarımı, haberleşme, kağıt ve kağıt ürünleri ile kimyevi ve hammadde miktarlarının piyasa fiyatları dikkate alınarak hesaplanmıştır.

FAALİYET ADI	EKONOMİK KOD		ÖDENEK	
ARAŞTIRMA VE GELİŞTİRME	01	Personel Giderleri	0	
	02	SGK Devlet Primi Giderleri	0	
	03	Mal ve Hizmet Alım Giderleri	325.000	
	04	Faiz Giderleri	0	
	05	Cari Transferler	0	
	06	Sermaye Giderleri	834.000	
	07	Sermaye Transferleri	0	
	08	Borç verme	0	
	TOPLAM BÜTÇE KAYNAK İHTİYACI			1.159.000
	Bütçe Dışı Kaynak	Döner Sermaye		350.000
		Diğer Yurt İçi		40.000
		Yurt Dışı		0
	TOPLAM BÜTÇE DIŞI KAYNAK İHTİYACI			390.000
	TOPLAM KAYNAK İHTİYACI			1.549.000

PERFORMANS HEDEFİ - 25

PERFORMANS HEDEFİ 25.	BİTKİ HASTALIK VE ZARARLILARI İLE MÜCADELE HİZMETLERİNİ GELİŞTİRMEK
FAALİYET ADI	BİTKİ KORUMA HİZMETLERİ
SORUMLU HARCAMA BİRİMİ VEYA BİRİMLERİ	17.01.31.00 - KORUMA VE KONTROL GENEL MÜDÜRLÜĞÜ 17.01.00.62 - İL MÜDÜRLÜKLERİ
<p>Bitki koruma hizmetleri kapsamında 81 ilde kayısı, şeftali, vişne, kiraz, elma ve armut olmak üzere 6 üründe üretim ve çoğaltım materyalleri, üretici, ithalatçı, ihracatçı ve ticaretini yapanların tamamının kayıt altına alınacağı bitki pasaport sistemine geçilecektir. Bitki Sağlığı Uygulamaları ve Kontrolü ile Ülkemizde 266 milyon dekar ekili alanın % 50'sinde, 370 milyon ağacın % 59'unda ve 2,6 milyon ton tohum ve üründe bitki sağlığı uygulamalarının ve kontrolünün yapılması, iç ve dış karantina tedbirlerinin alınması ve uygulanması ve ayrıca Türkiye Bitki Sağlığı Sektörünün AB normlarına uyum sağlaması amaçlanmaktadır.</p> <p>Bu faaliyet ile yapılacak ana iş ve işlemler;</p> <ul style="list-style-type: none"> — Yazılım programı hazırlanması, gerekli donanımın alınması sonrası kayıt altına alma işlemi başlatılacaktır. —Kayıt altına alınan yerlerle ilgili teknik elemanlarca kontroller yapılacaktır. —Sistemin tanıtımı ve uygulaması için teknik elemanlara ve üreticilere yönelik eğitim ve bilgilendirme faaliyetleri yapılacaktır. — 900.000 adet ağaçta ve 1.000.000 dekar alanda entegre mücadele çalışmaları planlanmaktadır. — Elmada 16.000.000 adet ağaçta, Bağda 1.500.000 dekar alanda ve sebze 60.000 dekar alanda, Tahmin ve Erken Uyarı Çalışmaları yapılacaktır. — 135.000.000 dekar alanda, 225.000.000 adet ağaçta, 6.000.000 adet fidanda ve 2.000.000 ton tohum ve üründe Yönetimli Çiftçi Mücadelesi uygulanacaktır. — 200.000 dekar alanda Çekirge mücadelesi yürütülmesi hedeflenmektedir. —Süne mücadelesinde 15.000.000 adet yumurta parazitoiti (<i>Trissolcus spp.</i>) üretilerek mücadele yürütülen illerimize salımı ve ağaçlandırma çalışmaları kapsamında ise 1.600.000 adet fidan dikimi planlanmaktadır. —Ayrıca Ülke genelinde “Bitkisel Üretimde Kullanılan Kimyasalların Kayıt Altına Alınması ve İzlenebilirliği” çalışmaları yürütülecek; ülke içerisindeki bitki sağlığı karantinası yönünden tedbirlerin alınması ve uyulması, tehlikeli hastalık ve zararlıların görüldüğü yerde sınırlandırılması çalışmaları yapılacaktır. Türkiye'nin bitki sağlık sektörünü AB'ye katılma hazırlamak amacıyla, Bitki Pasaport Sistemi ve Operatörlerin kaydının sağlanması ve söz konusu bitkisel ürünlerin bütün AB üye devletlerinde aynı olan bitki sağlığı ve kalite düzenlemelerine uyumlu olması sağlanacaktır. <p>Bitki Koruma Hizmetleri Faaliyeti ile fidanlar, üretim ve çoğaltım materyallerinin ülke içi dolaşımı kontrollü ve belgeyle yapılacağından; kontroller hastalık ve zararlı yayılımını önleyecek ve bitki hastalık ve zararlıları ile etkin mücadele etmemize yardımcı olacaktır. Bu Faaliyet ile sağlıklı ürün elde edilmesi sağlanacaktır</p> <p>Bu konularda yapılacak toplantı, eğitim ve incelemelere giden personelin harcırahlarının ödenmesi, denetim, kontrol ve izleme yapacak elemanları taşıyan taşıtların akaryakıt-yağ ve bakım onarım giderlerinin karşılanması, yazılım programı ve donanım, denetim elemanlarının harcırahlarının ödenmesi yapılacak olup harcırahlar haricinde maliyetler, fiyat araştırması neticesinde elde edilen değerlerin ortalaması alınarak, harcırahlar ise önceki yıllarda bu konuda ayrılan miktarın yıllık enflasyon baz alınarak artırılması ile hesaplanmıştır.</p>	

PERFORMANS HEDEFİ - 25

FAALİYET ADI	EKONOMİK KOD		ÖDENEK	
BİTKİ KORUMA HİZMETLERİ	01	Personel Giderleri	0	
	02	SGK Devlet Primi Giderleri	0	
	03	Mal ve Hizmet Alım Giderleri	0	
	04	Faiz Giderleri	0	
	05	Cari Transferler	1.500.000	
	06	Sermaye Giderleri	12.950.000	
	07	Sermaye Transferleri	0	
	08	Borç verme	0	
	TOPLAM BÜTÇE KAYNAK İHTİYACI			14.450.000
	Bütçe Dışı Kaynak	Döner Sermaye		0
		Diğer Yurt İçi		0
		Yurt Dışı		0
	TOPLAM BÜTÇE DIŞI KAYNAK İHTİYACI			0
	TOPLAM KAYNAK İHTİYACI			14.450.000

PERFORMANS HEDEFİ - 26

STRATEJİK AMAÇ 5.	KIRSAL ALANDA TARIMSAL ALTYAPI HİZMETLERİNİ, İNSAN KAYNAKLARINI VE ÖRGÜTLENME DÜZEYİNİ GELİŞTİRMEK, PAZAR ENTEGRASYONUNU SAĞLAMAK, KIRSAL NÜFUSUN GELİRİNİ ÇEŞİTLENDİRMEK, YEREL KALKINMA KAPASİTESİNİ VE YAŞAM KALİTESİNİ ARTIRMAK
STRATEJİK HEDEF 28.	TARIMSAL SANAYİ VE ÜRETİMDE YENİ TEKNİK VE TEKNOLOJİLERİ ARAŞTIRMAK, GELİŞTİRMEK VE YAYGINLAŞTIRMAK
PERFORMANS HEDEFİ 26.	TARIMSAL SANAYİ VE ÜRETİMDE YENİ TEKNİK VE TEKNOLOJİLERİ ARAŞTIRMAK, GELİŞTİRMEK VE YAYGINLAŞTIRMAK

Katılımcılık, sahiplenme ve işbirliği bilincini kırsal kalkınma faaliyetlerinin uygulayıcısı ve yararlanıcısı olan aktörler arasında geliştirmek ve yerel halkın sorun çözme kapasitesini geliştirmek hedeflenmektedir. Su ürünleri sektörünün gelir düzeyini artırmak amacı ile oluşturulacak politikaları belirlemek üzere su ürünleri sektöründeki sosyo-ekonomik altyapısının belirlenmesi hedeflenmiştir.

Tarımda yeni teknolojilerin üreticiler tarafından benimsenmesinde etkili olan sosyo-ekonomik faktörler, tarımsal alt yapı hizmetlerinin etkin kullanımını etkileyen fiziksel, sosyo ekonomik ve örgütsel faktörlerin irdelenmesi, farklı toprak işleme ve ekim yöntemlerinin ekonomik ve teknik yönden karşılaştırılması, tarım alet ve makinelerinin kullanım etkinliğinin belirlenmesi, ortak makine kullanım sistemlerinin uygulanabilirliği, tarım işletmelerinde ürün desenine uygun mekanizasyon sistemlerinin belirlenmesi, hassas tarımda mekanizasyon, bitkisel üretimde bitki-verim fonksiyonları, toprak ve su kaynaklarının sürdürülebilirliğinde destekleme politikalarının etkisi ile ilgili araştırmalar yapılacaktır.

Alternatif enerji kaynaklarından biri de bitkilerden ve bitkisel kaynaklı ikincil ürünlerden elde edilen enerji kaynaklarıdır. Çevrenin korunumu ve doğaya salınan sera gazlarının azaltılabilmesi için alternatif enerji kaynaklarına yönelmek zorundayız. Bu amaçla gıda güvenilirliğini tehlikeye sokmadan özellikle ikincil ürünlerden biyoenerji kaynaklarının elde edilmesi, elde edilme metodlarının belirlenmesi ve standartlarının oluşturulmasına yönelik çalışmaların yapılması gerekmektedir. Üretim aşamalarında kullanılan teknolojilerin verim ve kaliteyi artırmaya ve iş gücünü azaltmaya yönelik geliştirilmesi hem istenilen ürünün eldesi hem de maliyetlerin düşürülmesi açısından oldukça önemlidir. Bu nedenle üretim aşamalarında kullanılan teknolojilerin sürekli geliştirilmesi gereklilik arz etmektedir.

Yerel kapasitenin kırsal kalkınma sürecine katılımının sağlanması ve kırsal alanlarda uzun vadede sürdürülebilir kalkınmaya temel hazırlamak amacıyla aşağıdan yukarıya girişim uygulamaları için yasal düzeyde etkin ortaklıklar kurulması suretiyle kapasitenin geliştirilmesi hedeflenmektedir. Kırsal Kalkınma Yatırımlarının Desteklenmesi Programı kapsamında ekonomik yatırımlar ve makine ekipman alımlarına yönelik hibe destekli projelerin uygulanmasına devam edilecektir.

PERFORMANS GÖSTERGELERİ		2009	2010	2011
1	Su ürünleri sosyo-ekonomik altyapısı belirlenen bölge sayısı (Adet)	2	1	2
Ülkemiz su ürünleri sektörünün sosyo - ekonomik alt yapısının belirlenmesi ve geliştirilmesine yönelik stratejiler üretilecektir.				
2	Tarımsal işletmelerde girdi optimizasyonu ve kırsal için geliştirilen mali model sayısı (Adet)	2	2	2
Yatırım projelerinde projelendirme, planlama ve uygulama arasındaki farkların ortadan kaldırılarak, ekonomik ve teknik açıdan sürdürülebilir yatırımların gerçekleşmesine katkıda bulunmak amaçlanmaktadır. Sürdürülebilir tarım ilkeleri doğrultusunda kırsal alandaki üreticilerin gelirlerini artırmak suretiyle genel yaşam koşullarını iyileştirmek için toprak ve su sektöründeki yatırım projelerinin ekonomik getirilerini gerçeklere uygun şekilde ortaya koyarak, projelerin uygulanabilirliği ve kabul edilebilirliği sağlanacaktır.				
3	Uygulama illeri Stratejik Yatırım Planları kapsamındaki sektörlerin, kapasite kullanım artış oranı (Yüzde)	-	1	5
Yerelin, yerel kültürün, yerel ürün ve hizmetlerin tanıtımı, yerel kaynakların faydaya dönüştürülmesi, pazarlama imkânlarının artırılması amaçlanmaktadır. Uygulama illerinde stratejik yatırım planı kapsamındaki ürünlerle ilgili işleme tesislerinin kapasite kullanımını bir önceki yıla göre artırılabilecektir. Uygulama 2009 yılında başlamıştır.				

PERFORMANS HEDEFİ - 26

PERFORMANS GÖSTERGELERİ		2009	2010	2011
4	Stratejik Yatırım Planları kapsamında destekleme için uygun bulunan işletme sayısının toplam başvuru sayısına oranı (Yüzde)	30	25	20
Yerel kalkınma girişimlerini tabandan tavana yaklaşımla güçlendiren, yenilikçi ve çok sektörlü yaklaşımla hazırlanmış projelere öncelik verilecektir. Uygulama 2009 yılında başlamıştır.				
5	Katkı hibesi sağlanan işletmelerin üretimlerindeki artış oranı (Yüzde)	-	20	30
Ürünün çiftlikten nihai tüketiciye ulaştırılmasına kadar, katma değer zincirinin etkinleştirilmesi, üretim teknolojilerinin geliştirilmesi ve verimliliğin artırılmasına yönelik katkı niteliğinde hibeler verilmek suretiyle üretim artışı amaçlanmaktadır. Uygulama 2009 yılında başlamıştır.				
6	Kurulan uzmanlık merkezi sayısı (Adet)	-	2	3
2010 yılında 2 araştırma enstitüsünün altyapısı ve uzman eğitimleri gerçekleştirilerek uzmanlaşması sağlanacak ve çalışmalarını ağırlıklı olarak bu konuda yürütmesi ve diğer birimlerde yapılacak çalışmalara yön vermesi hedeflenmektedir. 2011 yılında Ankara Tarla Bitkileri Merkez Araştırma Enstitüsü bünyesinde "Bitkisel Biyoteknoloji Merkezi Laboratuvarı, Samsun Karadeniz Tarımsal Araştırma Enstitüsü bünyesinde "Enerji Bitkileri Araştırma Merkezi" ve İzmir Ege Tarımsal Araştırma Enstitüsü bünyesinde "Bitkisel Doku Kültürü Merkezi Laboratuvarı" olmak üzere 3 adet uzmanlık merkezi kurulacaktır.				
7	Geliştirilen yeni teknoloji sayısı (Adet)	2	2	2
Üretim aşamalarında kullanılan yeni teknolojileri geliştirmek amacıyla yapılan çalışmalar sonucunda kullanıma sunulan teknoloji sayısıdır. Üretimde insan gücünü azaltmaya, kalite ve verimi artırmaya yönelik olarak kullanılan teknolojilerin geliştirilmesi sağlanacaktır.				
8	İstihdam edilecek kişi sayısı (Adet)	2.000	2.250	2.500
Uygulanacak yeni, tamamlama, kapasite artırımı ve teknoloji yenileme projeleri ile istihdam oluşturulacaktır. 2010 yılı itibariyle bitkisel ve hayvansal ürünlerin işlenmesi depolanması ve paketlenmesine yönelik 650 adet projenin uygulanmasıyla ek istihdam olanakları sağlanmış olacaktır. 2011 yılında, bitkisel ve hayvansal ürünlerin işlenmesi, depolanması ve paketlenmesine yönelik 800 adet projenin uygulanması ile ek istihdam imkanı sağlanmış olacaktır.				
9	Makine-ekipman temini hibe proje sayısı (Adet)	-	25.000	25.000
Günümüz teknolojisine uygun makine ve ekipmanın üreticiler tarafından tarımsal faaliyetlerde kullanımı teşvik edilecektir. Bu kapsamda 2011 yılı itibariyle 25.000 adet projenin hibe alması öngörülmektedir.				
10	Uygulanacak alternatif enerji kaynaklı sera projeleri ile kontrollü üretime açılacak alan (Dekar)	-	300	1.000
Türkiye genelinde 2011 yılında sera projeleri ile 1.000 dekar alanda kontrollü üretim sağlanacaktır.				

FAALİYETLER		KAYNAK İHTİYACI		
		Bütçe	Bütçe Dışı	Toplam
1	Araştırma ve geliştirme	4.398.000	1.870.000	6.268.000
2	Kırsal kalkınma	271.663.612	0	271.663.612
GENEL TOPLAM		276.061.612	1.870.000	277.931.612

PERFORMANS HEDEFİ – 26

PERFORMANS HEDEFİ 26.	TARIMSAL SANAYİ VE ÜRETİMDE YENİ TEKNİK VE TEKNOLOJİLERİ ARAŞTIRMAK, GELİŞTİRMEK VE YAYGINLAŞTIRMAK
FAALİYET ADI	ARAŞTIRMA VE GELİŞTİRME
SORUMLU HARCAMA BİRİMİ VEYA BİRİMLERİ	17.01.33.00 - TARIMSAL ARAŞTIRMALAR GENEL MÜDÜRLÜĞÜ 17.01.00.62 - İL MÜDÜRLÜKLERİ

Tarla Bitkileri Konusunda; Alternatif enerji kaynaklarından biri de bitkilerden ve bitkisel kaynaklı ikincil ürünlerden elde edilen enerji kaynaklarıdır. Çevrenin korunumu ve doğaya salınan sera gazlarının azaltılabilmesi için alternatif enerji kaynaklarının kullanımı önem arz etmektedir. Üretim aşamalarında kullanılan teknolojilerin verim ve kaliteyi artırmaya ve iş gücünü azaltmaya yönelik olarak geliştirilmesi, hem istenilen ürünün elde edilmesi hem de maliyetlerin düşürülmesi açısından oldukça önemlidir. Biyoenerji konusunda araştırma enstitülerinin altyapısı geliştirilerek ve uzman eğitimleri gerçekleştirilerek uzmanlaşması sağlanacak ve bu konuda bakanlık çalışmalarını ağırlıklı olarak yürütüp, diğer birimlerde yapılacak çalışmalara yön verecek duruma getirilecektir. Üretimde insan gücünü azaltmaya, kalite ve verimi artırmaya yönelik olarak kullanılan teknolojilerin geliştirilmesi sağlanacaktır. Altyapı için bina tadilat, laboratuvar cihaz ve ekipmanları, deneme sayısı ve büyüklüğü maliyet unsurlarını oluşturmaktadır.

Su ürünleri konusunda; Ülkemiz su ürünleri sektörünün sosyoekonomik alt yapısının belirlenmesi amacıyla araştırma projeleri uygulanacak ve seçilen bölgeye özgü en uygun sosyo-ekonomik altyapı önerisi geliştirilecektir. Bu amaçla uygulanan projeler sonucunda, ülkemiz coğrafi bölgelerinin 6'sı tamamlanmış ve bir bölge için proje faaliyetleri devam etmektedir. Toprak-Su Kaynakları Konusunda; tarımda yeni teknolojilerin üreticiler tarafından benimsenmesinde etkili olan sosyo-ekonomik faktörler ile ilgili araştırmalar, tarımsal alt yapı hizmetlerinin etkin kullanımını etkileyen fiziksel, sosyo-ekonomik ve örgütsel faktörlerin irdelenmesi, farklı toprak işleme ve ekim yöntemlerinin ekonomik ve teknik yönden karşılaştırılması, anıza ekim yöntemlerinin verime etkisi, seralarda ısıtma teknolojisi uygulamaları, tarım alet ve makinelerinin kullanım etkinliğinin belirlenmesi araştırmaları ve kırsal kalkınmaya dönük şekilde uygulanan çeşitli proje alanlarında sosyo-ekonomik kapsamlı araştırmalar yürütülmüştür. Ortak makine kullanım sistemlerinin uygulanabilirliği ile ilgili çalışmalar, tarım ve çevre konulu sosyo ekonomik araştırmalar, tarım işletmelerinde ürün desenine uygun mekanizasyon sistemlerinin belirlenmesi çalışmaları, hassas tarımda mekanizasyon araştırmalarına yönelik çalışmalar, bitkisel üretimde bitki-verim fonksiyonları ile ilgili araştırmalar, toprak ve su kaynaklarının sürdürülebilirliğinde destekleme politikalarının etkisi ile ilgili araştırma devam etmektedir. Bu araştırma projelerinin yürütülmesi için gerekli girdilerin (alet ekipman, gübre, kimyasallar vb.) temini maliyet unsurlarını oluşturmaktadır.

FAALİYET ADI	EKONOMİK KOD	ÖDENEK	
ARAŞTIRMA VE GELİŞTİRME	01	Personel Giderleri	0
	02	SGK Devlet Primi Giderleri	0
	03	Mal ve Hizmet Alım Giderleri	0
	04	Faiz Giderleri	0
	05	Cari Transferler	0
	06	Sermaye Giderleri	4.398.000
	07	Sermaye Transferleri	0
	08	Borç verme	0
	TOPLAM BÜTÇE KAYNAK İHTİYACI		4.398.000
	Bütçe Dışı Kaynak	Döner Sermaye	1.750.000
		Diğer Yurt İçi	80.000
		Yurt Dışı	40.000
	TOPLAM BÜTÇE DIŞI KAYNAK İHTİYACI		1.870.000
TOPLAM KAYNAK İHTİYACI		6.268.000	

PERFORMANS HEDEFİ - 26

PERFORMANS HEDEFİ 26.	TARIMSAL SANAYİ VE ÜRETİMDE YENİ TEKNİK VE TEKNOLOJİLERİ ARAŞTIRMAK, GELİŞTİRMEK VE YAYGINLAŞTIRMAK
FAALİYET ADI	KIRSAL KALKINMA
SORUMLU HARCAMA BİRİMİ VEYA BİRİMLERİ	17.01.32.00 - TEŞKİLATLANMA VE DESTEKLEME GENEL MÜDÜRLÜĞÜ 17.01.30.00-TARIMSAL ÜRETİM VE GELİŞTİRME GENEL MÜDÜRLÜĞÜ 17.01.00.62 - İL MÜDÜRLÜKLERİ

Doğal kaynakların korunmasını dikkate alarak, kırsal alanda gelir düzeyini yükseltmek, tarımsal üretimle tarımsal sanayi entegrasyonunu sağlamak, kırsal alanda alternatif gelir kaynakları oluşturmak, dolayısıyla kırsal alanda istihdam sağlamak amacıyla bu faaliyetler gerçekleştirilecektir. Potansiyel önem arz eden sektörlerin/ürünlerin, üretiminden nihai tüketiciye ulaşmaya kadarki safhada, zincirin zayıf halkalarını tespit etmek faaliyetin ana nedenlerinden biridir.

Bu faaliyetin gerçekleştirilebilmesine yönelik tebliğ, uygulama rehberi ve satın alma kitabı hazırlanarak usul ve esaslar belirlenecektir. Bu amaçla yapılacak iş ve işlemler, katkı hibeleri yoluyla sektörü destekleyerek, performans hedefine katkı sağlamaktır Kırsal kalkınma projelerine yönelik hibe desteği verilebilmesi amacıyla her yıl ekonomik yatırımlar ve makine ekipman alımlarının desteklenmesine yönelik iki ayrı tebliğ hazırlanacaktır. Bu program için ayrılacak ödeneğin %60 civarı ekonomik yatırımlarda, % 30'u ise makine ekipman alımlarında kullanılacaktır. Ekonomik yatırımlar kapsamında yeni, kısmen yapılmış yatırımların tamamlanması, kapasite artırımı ve teknoloji yenilemeye yönelik projeler ile ayrıca alternatif enerji kaynaklı sera projelerine hibe desteği sağlanacaktır. Ekonomik yatırımlar ve makine ekipman alımı desteklenmesi hedeflenmekte olup her proje için verilecek hibe miktarı KDV hariç hibeye esas proje tutarının %50'sidir. Uygulama öncesi hibe almaya hak kazanan yatırımcı ile idare arasında hibe sözleşmesi akdedilecektir. Sözleşme sonrası satın alma kitabında belirtilen usul ve esaslar çerçevesinde ihale yapılarak uygulama safhasına geçilerek modern alet ve makinelerin kullanımını teşvik etmek amacıyla tarım üreticilerine makine ekipman temini sağlanmış olacaktır. Bu faaliyetlerle tarımsal sanayi ile üretimde yeni teknik ve teknolojilerin yaygınlaştırılması sağlanacaktır.

Ekonomik Yatırımlarda maliyet unsurlarının tamamı makine-ekipman alımı, inşaat ve danışmanlık hizmet alımından ibarettir. Alternatif Enerji Kaynaklı Seralarda maliyet unsurlarının tamamı inşaat ve danışmanlık hizmet alımından, yine makine ekipman alımlarında ise makine-ekipmandan oluşmaktadır.

Ana maliyet unsuru hibe finansmandır. Maliyet Unsurları, ilgili mevzuata uygun hazırlanarak başvurusu yapılan projelerde hibe desteği oranları üzerinden hesaplanarak oluşturulmaktadır. Ayrıca; sektördeki işletme sayıları ve verilecek hibe konularının maliyeti dikkate alınmaktadır.

FAALİYET ADI	EKONOMİK KOD	ÖDENEK	
KIRSAL KALKINMA	01	Personel Giderleri	2.168.578
	02	SGK Devlet Primi Giderleri	359.046
	03	Mal ve Hizmet Alım Giderleri	145.488
	04	Faiz Giderleri	0
	05	Cari Transferler	200.000.000
	06	Sermaye Giderleri	5.510.500
	07	Sermaye Transferleri	63.480.000
	08	Borç verme	0
	TOPLAM BÜTÇE KAYNAK İHTİYACI		271.663.612
	Bütçe Dışı Kaynak	Döner Sermaye	0
		Diğer Yurt İçi	0
		Yurt Dışı	0
	TOPLAM BÜTÇE DIŞI KAYNAK İHTİYACI		0
TOPLAM KAYNAK İHTİYACI		271.663.612	

PERFORMANS HEDEFİ - 27

STRATEJİK AMAÇ 5.	KIRSAL ALANDA TARIMSAL ALTYAPI HİZMETLERİNİ, İNSAN KAYNAKLARINI VE ÖRGÜTLENME DÜZEYİNİ GELİŞTİRMEK, PAZAR ENTEGRASYONUNU SAĞLAMAK, KIRSAL NÜFUSUN GELİRİNİ ÇEŞİTLENDİRMEK, YEREL KALKINMA KAPASİTESİNİ VE YAŞAM KALİTESİNİ ARTIRMAK
STRATEJİK HEDEF 29.	YEREL VE GELENEKSEL ÜRETİMİN TEŞVİKİ İÇİN EĞİTİM, YAYIM VE PAZAR İMKANLARINI ARAŞTIRMAK VE GELİŞTİRMEK
PERFORMANS HEDEFİ 27.	HER TÜRLÜ YEREL ÜRETİMİN SÜRDÜRÜLEBİLİRLİĞİNİ SAĞLAMAK VE PAZARLAMA İMKANLARININ ARTIRILMASINA YÖNELİK ÇALIŞMALAR YAPMAK

Geçimlik ve yarı geçimlik tarımsal üretim yapan çiftçiler arasında, verimlilik artışına yönelik ekonomik ve sürdürülebilir uygulamaların eğitim ve öğretim yolu ile desteklenmesi hedeflenmektedir. El sanatlarının geliştirilmesi ve yaygınlaştırılması ile kırsal alanda yaşayan insanların gelir veya ek gelir temin etmelerinin sağlanması, özellikle gençlerin boş zamanlarını değerlendirerek iyi alışkanlıklar kazanması, işsizlik neticesinde düzensiz göç ve düzensiz şehirleşmenin önüne geçilmesi hedefler arasındadır. Ayrıca, tabii boyalar ve kaybolmaya yüz tutmuş otantik değere sahip desen, motif ve sanatların araştırılması, ortaya çıkarılması, yaşatılması, gelecek kuşaklara aktarılması ve ekonomik değerler kazandırılması da amaçlardan biridir.

PERFORMANS GÖSTERGELERİ		2009	2010	2011
1	Demonstrasyon sonunda, aynı konuya ilişkin çiftçiler tarafından gerçekleştirilen faaliyet sayısındaki artış oranı (Yüzde)	2,95	5	5
Demonstrasyonlar, çiftçi toplantıları ve kısa süreli kurslar ile tarımsal üretimin modernizasyonu, çeşitlendirilmesi ve pazara yönlendirilmesine; yerel koşullara uygun kaliteli girdi kullanılmasına; standartlara uygun üretim tekniklerinin uygulanmasına yönelik olacaktır.				
2	Kursiyer sayısı (Adet)	328	750	600
Bilecik, Düzce, Elazığ, Silifke-Mersin, Sivas ve Kastamonu'da bulunan Elsanatları Eğitim Merkezi Müdürlükleri, İl Müdürlükleri ile Eğitim Merkezi Müdürlüklerinde verilen gezici köy kurslarında, 6 ay süre ile katılımcılar eğitilmektedir. 2010 yılı için 750, 2011 yılı için ise 600 kişinin sertifika alması beklenmektedir.				
3	Kursiyerlerin istihdam oranı (Yüzde)	2,5	5	5
Elsanatları, diğer sektörlerdeki yatırımlara göre çok daha az bir yatırımla geniş istihdam imkanları sağlamakta, ham maddeye yeni değerler kazandırarak gelir veya ek gelir imkanları oluşturmakta ve bu suretle kırsalda yaşam seviyesinin yükseltilmesi, gençlerin boş zamanlarını faydalı şekilde değerlendirmesi, şehre göçün önlenmesi gibi kazanımlar sağlamaktadır. İŞKUR aracılığıyla işe yerleştirme sayıları temin edilerek bu oran hesaplanacaktır.				

FAALİYETLER		KAYNAK İHTİYACI		
		Bütçe	Bütçe Dışı	Toplam
1	Kırsal kalkınma	11.739.073	0	11.739.073
GENEL TOPLAM		11.739.073	0	11.739.073

PERFORMANS HEDEFİ - 27

PERFORMANS HEDEFİ 27.	HER TÜRLÜ YEREL ÜRETİMİN SÜRDÜRÜLEBİLİRLİĞİNİ SAĞLAMAK VE PAZARLAMA İMKANLARININ ARTIRILMASINA YÖNELİK ÇALIŞMALAR YAPMAK
FAALİYET ADI	KIRSAL KALKINMA
SORUMLU HARCAMA BİRİMİ VEYA BİRİMLERİ	17.01.00.23 - STRATEJİ GELİŞTİRME BAŞKANLIĞI 17.01.30.00 - TARIMSAL ÜRETİM VE GELİŞTİRME GENEL MÜDÜRLÜĞÜ 17.01.32.00 - TEŞKİLATLANMA VE DESTEKLEME GENEL MÜDÜRLÜĞÜ 17.01.00.62 - İL MÜDÜRLÜKLERİ
<p>Hedef köylerin sosyal alt yapı ihtiyaçlarını karşılamak ve stratejik yatırım planı kapsamında /proje amaçları doğrultusunda desteklenecek sektörlerde ürünlerin, modern yöntemlerle üretilmesini sağlamak hedeflenmektedir. Kırsal alanda istihdam probleminin çözümlenmesinde etkili olacak vasıtaların en önemlilerinden biri de el sanatlarının geliştirilmesi çalışmalarıdır. Elsanatları, diğer sektörlerdeki yatırımlara göre çok az bir yatırımla geniş istihdam imkânları sağlamakta, ham maddeye katma değer kazandırarak gelir veya ek gelir imkânları oluşturmakta, köyde yaşayan ailelerin hayat seviyesinin yükseltilmesi, gençlerin boş zamanlarını faydalı şekilde değerlendirmesi, şehre göçün önlenmesi gibi kazanımlar sağlamaktadır.</p> <p>Bu amaçla yapılacak iş ve işlemler, desteklenecek sektörlerin/ürünlerin yetiştirilme yöntemlerini, demonstrasyonlar ve eğitim faaliyetleri yoluyla çiftçiye benimsetmektir.</p> <p>Üretimin modern yöntemlerle sürdürülebilirliğini sağlayarak performans hedefine katkı sağlanacaktır. El sanatları eğitimleri, "Elsanatları Eğitim Merkezleri" ile Tarım İl Müdürlükleri gözetiminde açılan "Gezici Köy Kursları" kanalıyla olmak üzere iki şekilde yapılmaktadır. Bu amaçla, Elazığ, Bilecik, Kastamonu, Sivas, Mersin (Silifke) ve Düzce olmak üzere 6 adet Elsanatları Eğitim Merkezi faaliyet göstermektedir. Elsanatları Eğitim Merkezlerinde halı-kilim, yöresel bez dokumacılığı, ağaç oymacılığı, restorasyon, kıymetli ve yarı kıymetli taş ve gümüş işlemeciliği, dikiş-nakiş, konfeksiyon vb. konularda altı ay süreyle işe ve ibateleri Devletçe karşılanmak suretiyle kırsal kesimden gelen 14–20 yaş arası gençler eğitilmektedir. Gezici Köy Kursları üçer aylık dönemler halinde açılmakta olup, istek halinde 3 aylık ilave tekamül eğitimi verilmektedir.</p> <p>Bakanlığımız ile Türkiye İş Kurumu Genel Müdürlüğü (İŞKUR) arasında 2009 yılında yapılan İşbirliği Protokolü gereği, Elsanatları Eğitim Merkezi Müdürlüklerine kaydolun kursiyerler İŞKUR'a da kaydedilerek, kursiyerlere eğitim süresince harçlık verilmesi ve İş Kazası ve Meslek Hastalığı Sigortası yapılması mümkün olacaktır. Ayrıca, kursları bitirerek sertifika alan gençler, İŞKUR'a kayıtlı olduklarından, meslekleri ile ilgili işyerlerinde istihdam edilme şansları artmaktadır. Bu faaliyetin maliyet unsurları; tarımsal girdiler ve genel yönetim giderlerinden oluşmaktadır. Maliyet, yapılacak demonstrasyon sayısı ve girdi maliyetleri dikkate alınarak ve eğitim merkezlerinin önceki yıllardaki bütçelerinin yıllık enflasyon baz alınarak artırılması ile hesaplanmıştır.</p>	

FAALİYET ADI	EKONOMİK KOD	ÖDENEK	
KIRSAL KALKINMA	01	Personel Giderleri	1.445.180
	02	SGK Devlet Primi Giderleri	239.380
	03	Mal ve Hizmet Alım Giderleri	1.588.013
	04	Faiz Giderleri	0
	05	Cari Transferler	0
	06	Sermaye Giderleri	3.466.500
	07	Sermaye Transferleri	5.000.000
	08	Borç verme	0
	TOPLAM BÜTÇE KAYNAK İHTİYACI		11.739.073
	Bütçe Dışı Kaynak	Döner Sermaye	0
		Diğer Yurt İçi	0
Yurt Dışı		0	
TOPLAM BÜTÇE DIŞI KAYNAK İHTİYACI		0	
TOPLAM KAYNAK İHTİYACI		11.739.073	

PERFORMANS HEDEFİ – 28

STRATEJİK AMAÇ 5.	KIRSAL ALANDA TARIMSAL ALTYAPI HİZMETLERİNİ, İNSAN KAYNAKLARINI VE ÖRGÜTLENME DÜZEYİNİ GELİŞTİRMEK, PAZAR ENTEGRASYONUNU SAĞLAMAK, KIRSAL NÜFUSUN GELİRİNİ ÇEŞİTLENDİRMEK, YEREL KALKINMA KAPASİTESİNİ VE YAŞAM KALİTESİNİ ARTIRMAK
STRATEJİK HEDEF 30.	BÖLGESEL VE KIRSAL KALKINMA PROJELERİ KAPSAMINDA GEREKLİ ALTYAPI ÇALIŞMALARINI GERÇEKLEŞTİRMEK
PERFORMANS HEDEFİ 28.	BÖLGESEL VE KIRSAL KALKINMA PROJELERİ KAPSAMINDA GEREKLİ ALTYAPI ÇALIŞMALARINI GERÇEKLEŞTİRMEK

Kırsal alan ve yerleşim yerlerini sağlıklı, yaşanabilir ve sürdürülebilir iş ve yaşam ortamı olarak güçlendirmek, işletmelerin ve kırsal nüfusun hizmetlere erişimini kolaylaştırmak hedeflenmektedir.

PERFORMANS GÖSTERGELERİ		2009	2010	2011
1	Sosyal altyapı hizmeti verilen yerleşim birimleri içerisinde merkezi yerleşim birimlerinin oranı (Yüzde)	72	100	100
Konumları itibariyle çevresindeki yerleşim birimlerine hizmet verme ve gelişme potansiyeli olan merkezi yerleşim birimlerine öncelik verilerek, bu yerleşim yerlerinin alt yapılarının geliştirilmesi sağlanacaktır.				
2	Sulanan ve sulamaya yeni açılan alanlarda, basınçlı sulama sistemi tesis edilme oranı (Yüzde)	100	100	100
Sınırlı su kaynaklarından elde edilen faydanın artırılması ve olumsuz çevresel etkilerin önlenmesi açısından su kullanımında etkinliğin artırılması hedeflenmektedir.				
3	Kanalizasyon şebekesi inşa edilen yerleşim birimlerinde doğal arıtma sistemi kurulanların oranı (Yüzde)	100	100	100
Doğal çevreyle uyumlu arıtma tesislerinin yapılması; evsel ve tıbbi atıkların toplanması, taşınması ve düzenli depolanmasına yönelik atık yönetimi uygulamaları gerçekleştirilecektir.				

FAALİYETLER		KAYNAK İHTİYACI		
		Bütçe	Bütçe Dışı	Toplam
1	Kırsal kalkınma	9.868.000	2.438.121	12.306.121
GENEL TOPLAM		9.868.000	2.438.121	12.306.121

PERFORMANS HEDEFİ - 28

PERFORMANS HEDEFİ 28.	BÖLGESEL VE KIRSAL KALKINMA PROJELERİ KAPSAMINDA GEREKLİ ALTYAPI ÇALIŞMALARINI GERÇEKLEŞTİRMEK
FAALİYET ADI	KIRSAL KALKINMA
SORUMLU HARCAMA BİRİMİ VEYA BİRİMLERİ	17.01.00.04 - İDARİ VE MALİ İŞLER DAİRESİ BAŞKANLIĞI 17.01.00.23 - STRATEJİ GELİŞTİRME BAŞKANLIĞI 17.01.30.00 - TARIMSAL ÜRETİM VE GELİŞTİRME GENEL MÜDÜRLÜĞÜ 17.01.00.62 - İL MÜDÜRLÜKLERİ
<p>Yerel toplulukların Kırsal Kalkınma süresince katılımlarının sağlanması ve kırsal alanlarda uzun vadede sürdürülebilir kalkınmaya temel hazırlamak amacıyla aşağıdan yukarıya girişim uygulamalarının başlatılması amacıyla etkin ortaklıklar kurulması için pilot ilde kapasite geliştirilecektir.</p> <p>IPARD Programında yer alan tedbirlere yönelik gerekli basılı tanıtım ve bilgilendirme amacıyla 1000 adet el kitabı, broşür, poster ve CD hazırlanacaktır. Kırsal alanlarda tarım-çevre faaliyetleri için pilot illerde planlama yapılması ve kapasite geliştirilmesi amacıyla IPARD kapsamında tarım ve çevre projesi uygulanacaktır. Kırsal alanlarda tarım-çevre faaliyetleri üzerine proje ve kırsal kalkınma faaliyetleri için kapasite geliştirilmesi amacıyla uygulanacak eğitim, tanıtım ve bilgilendirme faaliyetleri yapılacaktır. Söz Konusu Projenin 950.000 EURO AB katkısı olup 50.000 EURO ulusal katkısı sağlanacaktır. Yönetim Otoritesi "Eğitim Prosedürü" kapsamında "Personel Eğitim İhtiyacı Belirleme Analizi" belirlenerek personele eğitimler verilecektir. Leader yaklaşımının tanıtımı amacıyla en az 1 ilde çalışma ziyareti düzenlenecektir. Bunun için Avrupa Birliğinden (AB SEI Fonundan) 238.400 EURO katkı sağlanacaktır.</p> <p>Bu amaçla yapılacak iş ve işlemler; arazi yolu yapımı, hayvan içme suyu göletleri, basınçlı sulama sistemleri vb. küçük alt yapı işleri oluşturmaktadır. Hedef köyleri daha yaşanılır hale getirerek ve üretimdeki girdi maliyetlerini azaltarak, performans hedefine katkı sağlanacaktır. Bu faaliyete ilişkin ana maliyet unsurunu hizmet alımı oluşturmaktadır. Maliyet ise, birim maliyet ve faaliyet miktarları dikkate alınarak hesaplanmıştır.</p>	

FAALİYET ADI	EKONOMİK KOD		ÖDENEK	
KIRSAL KALKINMA	01	Personel Giderleri	0	
	02	SGK Devlet Primi Giderleri	0	
	03	Mal ve Hizmet Alım Giderleri	665.000	
	04	Faiz Giderleri	0	
	05	Cari Transferler	0	
	06	Sermaye Giderleri	9.203.000	
	07	Sermaye Transferleri	0	
	08	Borç verme	0	
	TOPLAM BÜTÇE KAYNAK İHTİYACI			9.868.000
	Bütçe Dışı Kaynak	Döner Sermaye		0
		Diğer Yurt İçi		0
		Yurt Dışı		2.438.121
	TOPLAM BÜTÇE DIŞI KAYNAK İHTİYACI			2.438.121
TOPLAM KAYNAK İHTİYACI			12.306.121	

PERFORMANS HEDEFİ – 29

STRATEJİK AMAÇ 5.	KIRSAL ALANDA TARIMSAL ALTYAPI HİZMETLERİNİ, İNSAN KAYNAKLARINI VE ÖRGÜTLENME DÜZEYİNİ GELİŞTİRMEK, PAZAR ENTEGRASYONUNU SAĞLAMAK, KIRSAL NÜFUSUN GELİRİNİ ÇEŞİTLENDİRMEK, YEREL KALKINMA KAPASİTESİNİ VE YAŞAM KALİTESİNİ ARTIRMAK
STRATEJİK HEDEF 31.	ÜRETİCİ ÖRGÜTLERİNİ BİLİNÇLENDİRMEK VE PAZARA ERİŞİM KAPASİTELERİNİ GELİŞTİRMEK.
PERFORMANS HEDEFİ 29.	TARIMSAL ÜRÜNLERİN PAZARLANMASINDA ÜRETİCİ ÖRGÜTLERİNİN ETKİNLİĞİNİ ARTIRMAK
Tarımsal Amaçlı Kooperatiflere (Tarımsal Kalkınma Kooperatifleri, Sulama Kooperatifleri, Su Ürünleri Kooperatifleri, Pancar Ekicileri Kooperatifleri), yöre ve milli ekonomiye katkı sağlamak amacıyla tarımsal üretimi ve istihdamı artırıcı, tarımsal ürünleri değerlendirici, ortaklarına uygun şartlarda girdi sağlayıcı, çiftçilerimizin refah seviyesini yükseltici, tarımsal sanayiye geliştirici el ve ev sanatları ve pazarlamayla ilgili projeler uygulanmakta ve bu kooperatifler teknik ve mali yönden desteklenmektedir.	

PERFORMANS GÖSTERGELERİ		2009	2010	2011
1	Sürdürülebilir ve yüksek katma değer üreten işletme sayısı (Adet)	156	150	140
Üretici Örgütlerinin (Tarımsal Amaçlı Kooperatiflerin) kapasitelerini artırmak ve sürdürülebilirliğini sağlamak, rehabilite etmek ve özel projeleri desteklemek suretiyle katma değer üretebilmelerini sağlamak hedeflenmektedir.				
2	Üretici örgütlerinin modern işletmelerde uyguladıkları hayvancılık projeleri ile yetiştirdikleri damızlık hayvan sayısı (Baş)	31.740	40.000	37.500
Üretici örgütleri (Tarımsal Amaçlı Kooperatif) üyelerinin damızlık büyükbaş ve küçükbaş hayvan varlıkları, uygulanan projelerle artırılmakta ve üyelere, bölgeye ve ülkemize ekonomik açıdan katma değer sağlanmaktadır.				
3	Soğuk zincir usulü ile toplanan toplam süt miktarı (Ton)	63.818	76.038	75.000
Üretici örgütleri (Tarımsal Amaçlı Kooperatif) üyelerine proje ile sağlanan süt soğutma tankları vasıtasıyla elde edilen sütün daha hijyenik koşullarda muhafaza edilmesi hedeflenmektedir.				
4	Kontrollü koşullarda yapılan bitkisel üretim (sera) uygulama alanı (Metrekare)	50.000	50.000	50.000
Üretici örgütleri (Tarımsal Amaçlı Kooperatifler) aracılığı ile kontrollü örtü altı koşullarda yapılan bitkisel üretimi artırmak amaçlanmaktadır.				

FAALİYETLER		KAYNAK İHTİYACI		
		Bütçe	Bütçe Dışı	Toplam
1	Üretici örgütlerini geliştirme	152.546.925	0	152.546.925
GENEL TOPLAM		152.546.925	0	152.546.925

PERFORMANS HEDEFİ – 29

PERFORMANS HEDEFİ 29.	TARIMSAL ÜRÜNLERİN PAZARLANMASINDA ÜRETİCİ ÖRGÜTLERİNİN ETKİNLİĞİNİ ARTIRMAK
FAALİYET ADI	ÜRETİCİ ÖRGÜTLERİNİ GELİŞTİRME
SORUMLU HARCAMA BİRİMİ VEYA BİRİMLERİ	17.01.32.00 - TEŞKİLATLANMA VE DESTEKLEME GENEL MÜDÜRLÜĞÜ 17.01.00.62 - İL MÜDÜRLÜKLERİ

Tarımsal üretim yapan çiftçileri bir örgüt çatısı altında birleştirerek, üretici örgütlerinin (tarımsal amaçlı kooperatiflerin) tarımsal üretimi ve istihdamı artırıcı, tarımsal ürünleri pazarlayıcı ve değerlendirici, ortaklarına uygun şartlarda girdi sağlayıcı, ortakların tarımsal üretim faaliyetlerini artırıcı yatırım projelerini aynı ve nakdi kredilerle destekleyip, üretici örgütlerinin kapasitelerini artırmak, sürdürülebilirliğini sağlamak ve rehabilite etmek amaçlanmıştır.

Tarımsal Amaçlı Kooperatiflerin kurulması, çalışma konularının belirlenmesi, çalışacakları konuda programa alınan bu kooperatiflerin projelendirilerek desteklenmesi sağlanmaktadır. Uygulanacak bu projeler süresince kooperatiflerin idarî, malî, hukukî ve teknik yönlerden kontrol ve denetimlerinin yapılarak, küçük aile işletmelerinin üretim gücünü ve gelirini arttırmak ve dolayısıyla hayat seviyelerini yükseltmek amaçlanmaktadır. Bu kapsamda; Damızlık Sığır Yetiştiriciliği (50 Aile X 6 Baş/Aile), Damızlık Koyun Yetiştiriciliği (50 Aile X 50 Baş/Aile), Merkezi Sağım Üniteli Damızlık Sığır Yetiştiriciliği (30 Aile X 10 Baş/Aile), Damızlık Sığır Yetiştiriciliği (40 Aile X 6 Baş/Aile), Damızlık Sığır Yetiştiriciliği (30 Aile X 6 Baş/Aile), Seracılık (50 Aile x 500 m2) Kooperatif Projeleri, Özel Kooperatif Projeleri ile Rehabilitasyon ve İşletme Sermayesi Programları uygulanmaktadır.

Tarımsal Amaçlı Kooperatif üyelerinin uygulanan projelerle damızlık büyükbaş ve küçükbaş hayvan varlıklarının artırılarak üyelere, bölgeye ve ülkeye ekonomik açıdan katma değer sağlanacaktır. Uygulanan projeler ile elde edilen sütün daha hijyenik koşullarda muhafaza edilmesi, Tarımsal Amaçlı Kooperatiflerin üretim kapasitelerini artırmak amacıyla, atıl durumdaki kooperatifleri rehabilite etmek, işletme faaliyetlerinin sürdürülebilirliğini sağlamak amacıyla işletme kredisi vermek, ayrıca uygulanan tip projeler dışında özel kooperatif projelerini destekleyerek proje çeşitliğini artırmak hedeflenmektedir. Tarımsal Amaçlı Kooperatiflerde kontrollü koşullarda yapılan bitkisel üretimin artırılması da sağlanacaktır. Bu faaliyet altındaki ana maliyet unsuru kredilendirme ödeneğidir. Planlanan ödeneklerin tamamı kooperatiflere kredi olarak kullanılacaktır. Ayrıca proje maliyetleri içinde uygulama sürecindeki proje yürütme giderleri de yer almaktadır.

FAALİYET ADI	EKONOMİK KOD		ÖDENEK	
ÜRETİCİ ÖRGÜTLERİNİ GELİŞTİRME	01	Personel Giderleri	6.506.550	
	02	SGK Devlet Primi Giderleri	1.077.300	
	03	Mal ve Hizmet Alım Giderleri	438.075	
	04	Faiz Giderleri	0	
	05	Cari Transferler	0	
	06	Sermaye Giderleri	1.000.000	
	07	Sermaye Transferleri	0	
	08	Borç verme	143.525.000	
	TOPLAM BÜTÇE KAYNAK İHTİYACI			152.546.925
	Bütçe Dışı Kaynak	Döner Sermaye		0
		Diğer Yurt İçi		0
		Yurt Dışı		0
	TOPLAM BÜTÇE DIŞI KAYNAK İHTİYACI			0
	TOPLAM KAYNAK İHTİYACI			152.546.925

PERFORMANS HEDEFİ – 30

STRATEJİK AMAÇ 6.	ETKİN VE KALİTELİ HİZMET SUNMAK ÜZERE YÖNETSEL VE KURUMSAL MÜKEMMELİYETİ SAĞLAMAK
STRATEJİK HEDEF 32.	BAKANLIK PERSONEL POLİTİKALARINI İNSAN KAYNAKLARI YÖNETİM ANLAYIŞI İLE BÜTÜNLEŞTİRMEK VE ETKİNLEŞTİRMEK
PERFORMANS HEDEFİ 30.	BAKANLIK PERSONEL POLİTİKALARINI İNSAN KAYNAKLARI YÖNETİM ANLAYIŞI İLE BÜTÜNLEŞTİRMEK VE ETKİNLEŞTİRMEK

Bakanlık personelinin gelişen teknik ve teknolojik şartlara uyumunun sağlanması, performansının artırılması, moral ve motivasyonunun artırılması ve temsil ettiği ortamlarda bilgi ve donanım açısından güçlü ve özgüvene sahip olabilmesi için, mesleki ve sosyal konularda yetiştirilmesi, bilgi ve becerilerinin geliştirilmesi amaçlanmaktadır. Bakanlar Kurulu Kararı doğrultusunda kontenjan dahilinde çalışanların yurt dışında eğitim almaları sağlanacaktır. Bakanlık uluslararası ilişkilerinin etkin şekilde yürütülmesi ve sürekli iyileştirilmesi amacıyla belirli konularda bilgi ve görgü artırma ve beceri geliştirmeye yönelik seminerler/toplantılar ve diğer alanlarda gerçekleştirilen eğitimler, ihtiyaç duyulan alanlarda personelin bilgi ve becerilerini artırmaya katkı sağlayacaktır. Araştırma hizmetlerinde kalite ve verimliliğin artırılması için sistem içerisinde yer alan araştırmacı personelin mesleki ve teknik alt yapıları yükseltilecektir.

PERFORMANS GÖSTERGELERİ		2009	2010	2011
1	Eğitime katılacak personel sayısı (Adet)	100	100	100
Çalışanların görevleri ile ilgili gelişimlerini sağlamak, başarılarını artırmak ve verilen hizmetlerin etkinliğini artırmak üzere eğitim verilecektir.				
2	Yabancı dil eğitimine katılacak personel sayısı (Adet)	78	68	70
Çalışanların uluslar arası literatürleri takip edebilmesi, küresel ölçekte ülke menfaatlerini koruyabilmeleri ve ülkemizin en iyi şekilde temsil edilebilmesi için yabancı dil bilen personel sayısının artırılması amaçlanmaktadır.				
3	Ulusal ve Uluslar arası düzeyde düzenlenen teknik eğitimlere katılacak personel sayısı (Adet)	273	440	470
Bakanlığımız araştırma ve geliştirme hizmetlerinde çalışan personelin, yurt içi ve dışında eğitimlere katılımlarının sağlanması ve çalışmalarda verimlilik hedeflenmektedir. Bakanlık personelinin, kontenjan dahilinde seçme komisyonu inisiyatifinde gerçekleşen ve uluslar arası kuruluşlar tarafından düzenlenen yurtdışı eğitimlere gönderilmesi hedeflenmektedir. Ankara Üniversitesi Avrupa Topluluğu Araştırma ve Uygulama Merkezi (ATAUM) tarafından düzenlenen AB ile ilgili çeşitli konularda eğitim alınması hedeflenmektedir.				
4	Sosyal hizmetlerden yararlananların memnuniyet oranı artışı (Yüzde)	10	20	25
Misafirhane, yemekhane, kafeterya, spor salonları, kreş, çocuk kulübü, taşıt servis hizmeti, temizlik hizmeti ve diğer destek ve sosyal hizmet alanlarında yılda 2 anket çalışması yapılarak çalışanların memnuniyet düzeyleri ölçülecektir.				
5	Üst düzey yöneticilerin eğitime katılma oranı (Yüzde)	-	70	80
Bakanlığımız merkez birimi yöneticilerine yönelik eğitimler verilecektir.				
6	Yurtdışı dönüşü yapılan bilgilendirme toplantısı sayısı (Adet)	12	12	12
Yurtdışında eğitim ve organizasyonlara katılan personelimizin bilgi, görgü ve deneyimlerini diğer personelimize de aktarabilmeleri için yapılacak 12 adet toplantıda 72 personel tarafından sunum yapılması hedeflenmektedir.				
7	Uluslararası tarımsal ilişkilerde kapasite geliştirme seminerleri (Adet)	8	1	1
Uluslararası Tarımsal İlişkiler ve İşbirliği Ağı Projesi faaliyetleri kapsamında insan kaynağına ilişkin bilgi, beceri ve farkındalık ihtiyacının giderilmesine katkıda bulunmak hedeflenmektedir.				

PERFORMANS HEDEFİ – 30

8	İş Gölgeleme Çalıştayı (Adet)	1	1	1
Uluslararası Tarımsal İlişkiler ve İş Birliği Ağı projesinin faaliyetleri kapsamında Bakanlığımızın AB ve diğer uluslar arası ilişkilerinde koordinasyonun güçlendirilmesi amacıyla uzman personelin bilgi, görgü ve becerisinin artırılması, dış paydaşlarla yeni iletişim ve işbirliği kanallarının oluşturulması ve mevcut olanlarının geliştirilmesi hedeflenmektedir.				
9	Eğitime katılacak personel sayısı (Sayı)	81	81	81
Taşra teşkilatındaki üst düzey yöneticilere adli ve idari uyumsuzluklarda dikkat edilmesi gereken hususlarla ilgili eğitimler verilecektir. Bu eğitimler sayesinde taşrada Bakanlığımız aleyhine açılan adli ve idari dava sayısı asgari düzeye inecektir.				

FAALİYETLER		KAYNAK İHTİYACI		
		Bütçe	Bütçe Dışı	Toplam
1	İnsan kaynakları yönetimi	50.413.877	0	50.413.877
GENEL TOPLAM		50.413.877	0	50.413.877

PERFORMANS HEDEFİ 30.	BAKANLIK PERSONEL POLİTİKALARINI İNSAN KAYNAKLARI YÖNETİM ANLAYIŞI İLE BÜTÜNLEŞTİRMEK VE ETKİNLEŞTİRMEK
FAALİYET ADI	İNSAN KAYNAKLARI YÖNETİMİ
SORUMLU HARCAMA BİRİMİ VEYA BİRİMLERİ	17.01.00.04 - İDARİ VE MALİ İŞLER DAİRESİ BAŞKANLIĞI 17.01.00.05 - PERSONEL GENEL MÜDÜRLÜĞÜ 17.01.34.00 - DIŞ İLİŞKİLER VE AVRUPA BİRLİĞİ KOORDİNASYON DAİRESİ BAŞKANLIĞI
<p>Bakanlığımızca 2009–2011 yılları arasında uygulanması amacıyla Uluslararası Tarımsal İlişkiler ve İşbirliği Ağı Projesi kapsamında kurulması öngörülen Dokümantasyon Bilgi ve İletişim Merkezi ile Proje Geliştirme ve Destek Birimi altında görevlendirilecek personelin, söz konusu birimlerin hedef ve amaçlarına ulaşabilmesi amacıyla ve yeni oluşturulacak bilişim alt yapısının etkin kullanılabilmesi için bilgi, beceri ve bilinç artırma amaçlı çeşitli seminer programları hazırlanması öngörülmektedir. Söz konusu proje ile AB ve diğer uluslar arası ilişkiler kapsamında Bakanlık içerisinde koordinasyon sorumluluğunun güçlendirilmesi, uzman personelin bilgi, görgü ve becerisinin artırılması ve dış paydaşlarla yeni iletişim ve işbirliği kanallarının oluşturulması ve mevcut olanların geliştirilmesi yoluyla Bakanlığımızın işlem hızı ve kalitesinin geliştirilmesi hedeflenmektedir. Bakanlık personelinin gelişen teknik ve teknolojik şartlara uyumunun sağlanması, performansının artırılması, moral ve motivasyonunun yükseltilmesi ve temsil ettiği ortamlarda bilgi ve donanım açısından güçlü ve özgüvene sahip olabilmesi için, mesleki ve sosyal konularda yetiştirilmesi, bilgi ve becerilerinin geliştirilmesine yönelik eğitim faaliyetleri yürütülmektedir. Bakanlık personeline yönelik yurtiçi ve yurtdışında teknik eğitimler ve bunun yanı sıra kişisel gelişim, yabancı dil, güvenlik, halkla ilişkiler, servis ve kat hizmetleri, bilgisayar, ileri sürüş teknikleri, yazışma kuralları ve dosyalama konularında eğitim verilecektir. Verilen eğitimlerin performans hedeflerine katkısını ölçmek üzere yılda 2 defa anket çalışması yapılacaktır. Bu işlemlerin gerçekleşmesiyle Bakanlık personelinin daha nitelikli olması sağlanacaktır. Konusunda uzman, nitelik ve nicelik açısından yeterli seviyeye ulaşan karar vermede yetkin personel, kaynakların doğru yerde ve zamanında kullanılmasında önemli unsurlardan biridir. Bakanlık uluslararası ilişkilerinin etkin şekilde yürütülmesi ve sürekli iyileştirilmesi amacıyla belirli konularda bilgi ve görgü artırma ve beceri geliştirmeye yönelik seminerler, toplantılar ve diğer alanlarda gerçekleştirilen eğitimler ile ihtiyaç duyulan alanlarda personelin bilgi ve becerilerini artırmaya katkı sağlanacaktır.</p> <p>Maliyet Unsurlarını; eğitime gönderilen kişilere ödenen harcırahlar, eğitimlerin katılım masrafları, yol ve yolculuk masrafları temsil ve ağırlama giderleri ayrıca bu ve diğer eğitim faaliyetleri için gerekli olan sarf malzemesi, kırtasiye giderleri ve yolluk giderleri ile hizmet alımı gideri oluşturmaktadır. Ayrıca genel olarak ihtiyaç duyulan gerekli donanım giderleri, büro malzemeleri ve personel giderleri ile sosyal güvenlik giderleridir. Maliyet, eğitim için “Personel Sayısı x Saat x Saat Ücreti” ve anket uygulaması için de “ankete katılacak kişi sayısı (merkezde çalışan personelin %10), anket sayısı (2 adet), anketin hacmi (50 soru üzerinden)” parametreleri göz önünde bulundurularak hesaplanmıştır. 81 ilde Bakanlığımız üst düzey personeline eğitim verilmekte olup; bu sayede Bakanlığımız aleyhine açılan adli ve idari dava sayısı asgari düzeye inecektir. Maliyet olarak personel, organizasyon ve kırtasiye giderleri öngörülmektedir Bu hedeflerin gerçekleşmesiyle taşrada Bakanlığımız aleyhine açılan adli ve idari dava sayısı asgari düzeye inecektir. 2010 yılında Merkez Teşkilatı norm kadro çalışmaları bitirilecektir. 2011 yılında Bakanlığımız Merkez birimlerinin mevcut yöneticilerinin %80 ine Kişisel Gelişim Eğitimi verilmesi planlanmaktadır. Bakanlık personelinin, kontenjan dahilinde seçme komisyonu inisiyatifinde gerçekleşen ve uluslar arası kuruluşlar tarafından düzenlenen yurtdışı eğitimlere gönderilmesi hedeflenmektedir. Bu amaçla 2009 yılında 35 kişi gönderilmiş, 2010 ve 2011 yıllarında 40'ar kişinin gönderilmesi planlanmıştır. Ankara Üniversitesi Avrupa Topluluğu Araştırma ve Uygulama Merkezi (ATAUM) tarafından düzenlenen AB ile ilgili çeşitli konularda eğitim alınması hedeflenmektedir. Bu eğitimlere 2009 yılında 40 kişi gönderilmiş, 2010 ve 2011 yıllarında ise 50'şer kişinin gönderilmesi planlanmıştır.</p>	

PERFORMANS HEDEFİ – 30

FAALİYET ADI	EKONOMİK KOD		ÖDENEK	
İNSAN KAYNAKLARI YÖNETİMİ	01	Personel Giderleri	33.964.080	
	02	SGK Devlet Primi Giderleri	6.357.100	
	03	Mal ve Hizmet Alım Giderleri	10.092.697	
	04	Faiz Giderleri	0	
	05	Cari Transferler	0	
	06	Sermaye Giderleri	0	
	07	Sermaye Transferleri	0	
	08	Borç verme	0	
	TOPLAM BÜTÇE KAYNAK İHTİYACI			50.413.877
	Bütçe Dışı Kaynak	Döner Sermaye		0
		Diğer Yurt İçi		0
		Yurt Dışı		0
	TOPLAM BÜTÇE DIŞI KAYNAK İHTİYACI			0
	TOPLAM KAYNAK İHTİYACI			50.413.877

PERFORMANS HEDEFİ - 31

STRATEJİK AMAÇ 6.	ETKİN VE KALİTELİ HİZMET SUNMAK ÜZERE YÖNETSEL VE KURUMSAL MÜKEMMELİYETİ SAĞLAMAK
STRATEJİK HEDEF 33.	BAKANLIK TEKNİK VE FİZİKİ ALT YAPI HİZMETLERİNİ GELİŞTİRMEK VE KAYNAKLARIN ETKİN, EKONOMİK VE VERİMLİ KULLANIMINI SAĞLAMAK
PERFORMANS HEDEFİ 31.	BAKANLIK TEKNİK VE FİZİKİ ALT YAPI HİZMETLERİNİ GELİŞTİRMEK VE KAYNAKLARIN ETKİN, EKONOMİK VE VERİMLİ KULLANIMINI SAĞLAMAK

Hizmet binalarının, sosyal tesislerin, hizmet sunulan büro donanımlarının vb. fiziki alt yapılarının iyileştirilmesi, ihtiyaca cevap verebilmesi ve etkin kullanımının sağlanması için modernizasyonu sağlanacaktır. Etkin ve verimli bir AR-GE hizmeti sunabilmek için yeterli araştırma altyapısına ihtiyaç duyulmaktadır. Altyapıları yetersiz olan araştırma enstitülerinin fiziki altyapılarının rehabilitasyonu gerçekleştirilecektir. Bakanlık kaynaklarının, performans programına uygun olarak dağılımı yapılarak, etkin, ekonomik ve verimli kullanılması sağlanacaktır. İç kontrol sistemlerinin oluşturulmasında, izlenmesinde ve değerlendirilmesinde dikkate alınması gereken temel yönetim kurallarının oluşturularak tüm birimlerde tutarlı, kapsamlı ve standart bir kontrol sisteminin oluşturulması ve uygulanması sağlanacaktır.

PERFORMANS GÖSTERGELERİ		2009	2010	2011
1	Personel çalışma ortamı ve iş koşulları standardına uyum oranı (Yüzde)	100	100	100
Merkez ve taşra teşkilatının hizmet binaları, sosyal ve destek tesislerinin iyileştirilmesi amacıyla mevcut çalışma ortamı ve iş yeri koşulları standardı belirleme ve işlevselliğini ölçmeye yönelik fizibilite raporları hazırlanacaktır..				
2	Bakım ve onarımı yapılan bina ve tesis sayısı (Adet)	130	140	150
Merkez ve taşra teşkilatının hizmet binaları ile sosyal ve destek tesislerinin fizibilite raporları hazırlanarak bakım ve onarımları yapılacaktır.				
3	Eğitim merkezlerinden sertifika alan kişi sayısı (Adet)	2.411	3.150	3.510
Ülke genelinde 4 adet hizmetiçi eğitim merkezinden sertifika veya katılım belgesi alan kişi sayısını ifade eder. 2011 yılı için 3.510 personelin bu eğitim merkezlerinde eğitilmesi hedeflenmektedir.				
4	Fiziki altyapıları rehabilite edilen araştırma enstitüsü sayısı (Adet)	6	21	12
Araştırmalarda verimliliği ve etkinliği etkileyen faktörlerin başında yeterli fiziki altyapı imkanları gelmektedir. Araştırma Enstitülerimizin bugünkü koşulları kısmen yetersizlik göstermektedir. Fiziki durumları öncelik arz eden 12 kurumun altyapılarının rehabilitesi hedeflenmektedir.				
5	Toplam harcanan ödeneğin toplam bütçeye oranı (Yüzde)	98	98	98
Bakanlık bütçesinin planlama ve kullanım etkinliği artırılmak suretiyle kaynağın etkin kullanımı sağlanacaktır.				
6	Yıl içinde yapılan toplam aktarma tutarının toplam bütçeye oranı (Yüzde)	5	5	5
Ödenek Planlamanın etkinliği artırılmak suretiyle tertipler arasında ödenek aktarma oranı düşürülecektir.				
7	Bilgilendirme toplantıları ve eğitim sayısı (Adet)	5	35	40
Tarım ve Köyişleri Bakanlığı Kamu İç Kontrol Standartları Uyum Eylem Planı doğrultusunda Bakanlık Birimlerinden bir pilot birim (SGB) seçilmiş, bu birimde Kamu İç Kontrol Standartlarının oluşturulması sağlanmış olup, pilot proje kapsamında elde edilen bilgi ve tecrübenin Bakanlığımız Merkez ve Taşra Birimleriyle paylaşılması için bölgesel bazda (7 bölge) toplantı ve eğitimler yapılması hedeflenmektedir. İç kontrol standartlarının yerleştirilmesi için 2010 ve 2011 yıllarında 10'ar adet bölgesel toplantı ve eğitim planlanmaktadır. Bütçe hazırlığı ve uygulaması, taşınır mal kaydı ile ilgili merkez ve taşra teşkilatı personeline yönelik 2010 yılında 25 adet ve 2011 yılında ise 30 adet toplantı yapılacaktır.				

PERFORMANS HEDEFİ - 31

PERFORMANS GÖSTERGELERİ		2009	2010	2011
8	Bakanlık veri merkezi performans, güvenlik ve kapasite artış oranı (Yüzde)	20	200	10
Veri merkezinde yer alan sunucular daha hızlı işlemciye sahip sunucular ile desteklenecektir. Bu sayede artan kullanıcı sayısına, rapor miktarına ve dış birimlere verilen web servislerine hızlı cevap verilmesi amaçlanmaktadır.				
9	Kamu İç Kontrol standartlarına uyum oranı (Yüzde)	20	30	40
Tarım ve Köyşleri Bakanlığı Kamu İç Kontrol Standartları Eylem Planı doğrultusunda Bakanlık Birimlerinden en az bir pilot birim seçilmesi, bu birimde Kamu İç Kontrol Standartlarının oluşturulması ve oluşturulan sistemin tüm Bakanlık bünyesine yayılmasında danışmanlık ve teknik destek görevi yürütülecektir.				

FAALİYETLER		KAYNAK İHTİYACI		
		Bütçe	Bütçe Dışı	Toplam
1	Teknik ve fiziki alt yapı geliştirme	57.066.971	3.560.000	60.626.971
2	Bütçe yönetimi	313.000	0	313.000
3	Stratejik yönetim	115.000	0	115.000
GENEL TOPLAM		57.494.971	3.560.000	61.054.971

PERFORMANS HEDEFİ – 31

PERFORMANS HEDEFİ 31.	BAKANLIK TEKNİK VE FİZİKİ ALT YAPI HİZMETLERİNİ GELİŞTİRMEK VE KAYNAKLARIN ETKİN, EKONOMİK VE VERİMLİ KULLANIMINI SAĞLAMAK
FAALİYET ADI	TEKNİK VE FİZİKİ ALT YAPI GELİŞTİRME
SORUMLU HARCAMA BİRİMİ VEYA BİRİMLERİ	17.01.00.04 - İDARİ VE MALİ İŞLER DAİRESİ BAŞKANLIĞI 17.01.00.05 - PERSONEL GENEL MÜDÜRLÜĞÜ 17.01.00.07 - YAYIN DAİRESİ BAŞKANLIĞI 17.01.00.23 - STRATEJİ GELİŞTİRME BAŞKANLIĞI 17.01.32.00 - TEŞKİLATLANMA VE DESTEKLEME GENEL MÜDÜRLÜĞÜ 17.01.33.00 - TARIMSAL ARAŞTIRMALAR GENEL MÜDÜRLÜĞÜ 17.01.00.62 - İL MÜDÜRLÜKLERİ

Yeni istihdam edilecek AB Uzman Yardımcısı personelinin kullanımına tahsis edilmek üzere yeni bilişim ekipmanları ve büro malzemesi temini yapılacaktır. Ayrıca, Uluslararası Tarımsal İlişkiler ve İşbirliği Ağı projesi kapsamında iletişim merkezi ve proje grubu için gerekli mamül mal alımı için, 2010'da yaklaşık %20 ve 2011 yılında yaklaşık % 30'luk bütçe ayrılmıştır. Uluslar arası Tarımsal İlişkiler ve İşbirliği Ağı projesi kapsamında Danışmanlık, Analiz ve Raporlama Hizmeti aracılığıyla, iş ve veri akışının sistematik analizi, bilgi kaynaklarının belirlenmesi ve ileride oluşturulması öngörülen bilgi yönetim sistemine ilişkin olarak, doğru bilginin toplanması, doğru ve etkin işlenmesi ve kullanıma hazır hale getirilerek iş akış sistematığının oluşturulması hedeflenmektedir.

Bu faaliyet ile Merkez ve taşra teşkilatının hizmet binaları, araştırma enstitülerinin yeterli fiziki altyapıya kavuşmasını sağlamak, sosyal ve destek tesislerinin iyileştirilmesi hedeflenmektedir. Ayrıca Bakanlığımız personelinin bilgi ve becerisini geliştirerek iş motivasyonunu artırmak, kurum içi iletişime katkıda bulunmak ve kurumun dinamizm ve saygınlığını arttırmak gibi amaçları gerçekleştirebilmek için hizmet içi eğitimler yapılmaktadır. Bu eğitimlerin devamlılığının sağlanması, eğitim kapasitesinin artırılması, eğitim hizmetlerinin uluslararası standartlara yükseltilmesi, mevcut tesislerde zaman içinde oluşan yıpranmalara karşı bakım ve onarımların yapılması, eğitim kurumlarında verilen kurs, seminer, konferans ve benzeri faaliyetlerin artırılması ile kurumumuz teknik ve fiziki alt yapısının çağın gereklerine uygun hale getirilmesi sağlanacaktır.

Bu kapsamda, Merkez ve taşra teşkilatının hizmet binaları, sosyal ve destek tesislerinin iyileştirilmesi amacıyla çalışma ortamlarının mevcut durumu ile Merkez Teşkilatı iş yeri koşullarının standartlara uyumunu sağlamak üzere fiziki durum raporları hazırlanacaktır. Ayrıca, 3 adet yeni hizmet binası (4.400 m²) yaptırılacak ve fizibilite raporları hazırlanan ve öncelik arz eden (Merkez ve Taşra Teşkilatına ait) 140 adet (40.000 m²) hizmet ve tesis binasının bakım ve onarımı yapılacaktır. Bu faaliyete yönelik ana maliyet unsuru altyapı için bina tadilat (metrekare birim fiyatı, yenileme ve bakım onarım yapılacak alan miktarı), laboratuvar cihaz ve ekipmanları, büro ekipmanları, proje yürütme giderleri ve genel yönetim giderleridir. Maliyet aşağıdaki şekilde hesaplanmıştır. Yeni Hizmet Binası Yapım Maliyeti= Metrekare Birim Fiyatı (700 TL.) X Toplam Metrekare (4.400) Bakım Onarım Maliyeti= Metrekare Birim Fiyatı (250 TL.) X Toplam Metrekare (40.000) 8. maddede belirtilen yıllık artış oranı önceki yıla göre yüzdesel artış oranıdır.

FAALİYET ADI	EKONOMİK KOD		ÖDENEK	
TEKNİK VE FİZİKİ ALT YAPI GELİŞTİRME	01	Personel Giderleri	1.445.180	
	02	SGK Devlet Primi Giderleri	239.378	
	03	Mal ve Hizmet Alım Giderleri	6.685.413	
	04	Faiz Giderleri	0	
	05	Cari Transferler	0	
	06	Sermaye Giderleri	46.697.000	
	07	Sermaye Transferleri	2.000.000	
	08	Borç verme	0	
	TOPLAM BÜTÇE KAYNAK İHTİYACI			57.066.971
	Bütçe Dışı Kaynak	Döner Sermaye		3.150.000
		Diğer Yurt İçi		400.000
		Yurt Dışı		10.000
	TOPLAM BÜTÇE DIŞI KAYNAK İHTİYACI			3.560.000
	TOPLAM KAYNAK İHTİYACI			60.626.971

PERFORMANS HEDEFİ – 31

PERFORMANS HEDEFİ 31.	BAKANLIK TEKNİK VE FİZİKİ ALT YAPI HİZMETLERİNİ GELİŞTİRMEK VE KAYNAKLARIN ETKİN, EKONOMİK VE VERİMLİ KULLANIMINI SAĞLAMAK
FAALİYET ADI	BÜTÇE YÖNETİMİ
SORUMLU HARCAMA BİRİMİ VEYA BİRİMLERİ	17.01.00.23 - STRATEJİ GELİŞTİRME BAŞKANLIĞI

Bütçe yönetimi; Bakanlık bütçesinin ve ayrıntılı harcama programının hazırlanması, ödeneklerin ilgili birimlere gönderilmesi, kesin hesabın ve yatırım programının hazırlanması ve koordinesinin sağlanması, taşınır mal kaydının tutulması gibi unsurları içermektedir. Bakanlık merkez ve taşra teşkilatınca, kamu kaynaklarının daha etkin, ekonomik ve verimli kullanılabilmesi amacıyla, bütçe yönetim sürecinin daha hızlı bir şekilde sürdürülmesini sağlamak için, bilgisayar programının kullanımıyla ilgili olarak, merkez ve taşra teşkilatı birimlerinde yapılacak olan bilgilendirme eğitimlerini, danışmanlık hizmeti alımını ve makine teçhizat alımını kapsamaktadır. Ayrıca bütçe süreciyle ilgili olarak merkez ve taşra teşkilatı birimlerine, kaynakların ihtiyaç anında ve doğru şekilde harcanabilmesini sağlamak amacıyla, bütçe uygulama esasları ve taşınır mal kaydı ile ilgili eğitim verilecektir. Bakanlığımız taşra birimlerinde yürütülen projelerin izlenmesi ve değerlendirilmesi amacıyla çalışmalar yapılacaktır. Bütçe hazırlık ve yönetim süreciyle ilgili olarak, kitap, broşür vb basımı için harcama yapılacaktır.

FAALİYET ADI	EKONOMİK KOD		ÖDENEK	
BÜTÇE YÖNETİMİ	01	Personel Giderleri	0	
	02	SGK Devlet Primi Giderleri	0	
	03	Mal ve Hizmet Alım Giderleri	18.000	
	04	Faiz Giderleri	0	
	05	Cari Transferler	0	
	06	Sermaye Giderleri	295.000	
	07	Sermaye Transferleri	0	
	08	Borç verme	0	
	TOPLAM BÜTÇE KAYNAK İHTİYACI			313.000
	Bütçe Dışı Kaynak	Döner Sermaye		0
		Diğer Yurt İçi		0
		Yurt Dışı		0
	TOPLAM BÜTÇE DIŞI KAYNAK İHTİYACI			0
	TOPLAM KAYNAK İHTİYACI			313.000

PERFORMANS HEDEFİ – 31

PERFORMANS HEDEFİ 31.	BAKANLIK TEKNİK VE FİZİKİ ALT YAPI HİZMETLERİNİ GELİŞTİRMEK VE KAYNAKLARIN ETKİN, EKONOMİK VE VERİMLİ KULLANIMINI SAĞLAMAK
FAALİYET ADI	STRATEJİK YÖNETİM
SORUMLU HARCAMA BİRİMİ VEYA BİRİMLERİ	17.01.00.23 - STRATEJİ GELİŞTİRME BAŞKANLIĞI

Bakanlık kaynaklarının; ekonomik, verimli ve performans programına uygun şekilde kullanılması sağlanacaktır. İç kontrol sistemlerinin kurulmasında, izlenmesinde ve değerlendirilmesinde dikkate alınması gereken temel yönetim kuralları belirlenecektir. Tüm birimlerde tutarlı, kapsamlı ve standart bir kontrol sisteminin oluşturulması ve uygulanması sağlanacaktır.

Bu kapsamda; Bakanlığımız Merkez Birimlerinden en az bir (1) Pilot birim seçilerek söz konusu İç Kontrol Sistemi Standartlarının oluşturulması sağlanacaktır. Pilot birimde çalışmaların tamamlanmasından sonra merkez ve taşra birimlerine, yapılan çalışmalar ve İç Kontrol Sistemi hakkında bilgilendirme toplantıları (Bölgesel olarak 10 toplantı) ve eğitimler verilerek sistemin Bakanlık bünyesine yayılmasında danışmanlık görevi yürütülecektir. Bakanlığımız Ön Mali Kontrol İşlemleri ve İç Kontrol Sisteminin sağlıklı yürütülebilmesi için Bakanlığımız Mali Hizmetler Uzmanları ve Yardımcılarının ihtiyaç duyduğu eğitimlerin alınması sağlanacaktır. Bakanlığımız 2010–2014 dönemi için hazırlanan Stratejik Plan; düzenlenecek bölgesel toplantılarda paydaşlara ve il müdürlüklerimize tanıtılacaktır. Düzenlenen bu toplantılarda; performans programı hakkında il müdürlüklerimize yönelik bilgilendirmeler de yapılacaktır. Personel giderleri, yolluk giderleri, tanıtım ve eğitim materyalleri ile organizasyon giderleri maliyet unsurlarını oluşturmaktadır.

FAALİYET ADI	EKONOMİK KOD		ÖDENEK	
STRATEJİK YÖNETİM	01	Personel Giderleri	0	
	02	SGK Devlet Primi Giderleri	0	
	03	Mal ve Hizmet Alım Giderleri	0	
	04	Faiz Giderleri	0	
	05	Cari Transferler	0	
	06	Sermaye Giderleri	115.000	
	07	Sermaye Transferleri	0	
	08	Borç verme	0	
	TOPLAM BÜTÇE KAYNAK İHTİYACI			115.000
	Bütçe Dışı Kaynak	Döner Sermaye		0
		Diğer Yurt İçi		0
		Yurt Dışı		0
	TOPLAM BÜTÇE DIŞI KAYNAK İHTİYACI			0
	TOPLAM KAYNAK İHTİYACI			115.000

PERFORMANS HEDEFİ - 32

STRATEJİK AMAÇ 6.	ETKİN VE KALİTELİ HİZMET SUNMAK ÜZERE YÖNETSEL VE KURUMSAL MÜKEMMELİYETİ SAĞLAMAK
STRATEJİK HEDEF 34.	BİLGİ TEKNOLOJİLERİ KULLANIMINI YAYGINLAŞTIRMAK SURETİ İLE İŞLEM VE SÜREÇLERİ KOLAYLAŞTIRMAK
PERFORMANS HEDEFİ 32.	BAKANLIK FAALİYETLERİNDE BİLGİ VE İLETİŞİM TEKNOLOJİLERİ KULLANIMINI ARTIRMAK
<p>Bakanlığımız faaliyetlerinin yürütülmesi sırasında yapılan işlemleri, bilişim teknolojilerinden faydalanarak, daha kısa sürede, kolay ve hatasız şekilde yapmak hedeflenmektedir. Bakanlığımız çalışanlarının Bakanlık faaliyetlerinde günümüz teknolojisi gereksinimi olan bilgi işlem teknolojilerine adaptasyonunu sağlamak ve Bakanlık bünyesinde bulunan veri tabanlarının güvenliğini sağlayarak daha etkin bir konuma gelmesini temin etmek için çalışmalar yürütülecektir. Farklı hedef gruplarının ihtiyaçlarına hızlı ve sağlıklı cevap vermek, sektör paydaşları arasında etkin bilgi akışı ve toplumun bilgilendirilmesi amacıyla online bilgi ve iletişim platformu oluşturulacaktır.</p>	

PERFORMANS GÖSTERGELERİ		2009	2010	2011
1	Faaliyetlerin elektronik ortamda izlenme oranı (Yüzde)	12	40	60
Yürütülen faaliyetlerden, yazlık eğitim ve dinlenme tesislerinin işletilmesi, taşra birimlerinin misafirhane faaliyetlerinin takibi, kafeterya, spor salonu, kuaförler gibi sosyal tesislerin çalıştırılması, merkez ve taşra teşkilatı hizmet binası ve lojmanların bakım onarım giderlerinin takibi, taşranın hizmet binası kiralama giderleri elektronik ortamda takip edilmekte olup, 2011 yılında resmi araçların akaryakıt sarfiyatlarının takibi (Taşıt Tanıma Sistemi), elektronik ortama aktarılarak daha hızlı ve verimli hizmet sunulması sağlanacaktır.				
2	Faaliyetlerin elektronik ortama aktarılması oranı (Yüzde)	-	50	50
Atama, nakil, kadro, terfi, sicil ve emeklilik işlemlerinin elektronik ortama aktarılarak iş akışının hızlandırılması amaçlanmaktadır. 2010 yılında söz konusu işlemlerin %50 'sinin, geri kalan %50' lik kısmının da 2011 yılında elektronik ortama aktarılması planlanmaktadır.				
3	Bakanlık merkez teşkilatında EDYS kullanıcı sayısı (Sayı)	100	500	600
Kırtasiye giderlerinden tasarruf sağlanması ve iş akışının hızlandırılması amaçlanmaktadır.				
4	Bakanlık web sitesinin ziyaretçi sayısında artış oranı (Yüzde)	20	30	40
Bakanlık web sitesi aracılığıyla, görev alanına giren konularla ilgili bilgi ve belgelere ulaşımın kolaylaştırılması ve daha geniş kitlelere ulaşılması öngörülmektedir.				
5	Elektronik ortamda yapılan işlerin, klasik yöntemlerle yapılan işlere oranı (Yüzde)	50	60	65
Bakanlığımız birimlerinde yürütülen faaliyetlerin elektronik ortamlarda yürütülmesi hedeflenmektedir.				
6	E-posta hizmetinden faydalanacak personel sayısı (Adet)	3.600	10.000	12.000
Bakanlığımız taşra birimlerinde çalışan personelin de e-posta hizmetinden faydalandırılması amaçlanmaktadır.				

FAALİYETLER		KAYNAK İHTİYACI		
		Bütçe	Bütçe Dışı	Toplam
1	Bilgi ve iletişim teknolojileri yönetimi	12.252.765	0	12.252.765
GENEL TOPLAM		12.252.765	0	12.252.765

PERFORMANS HEDEFİ - 32

PERFORMANS HEDEFİ 32.	BAKANLIK FAALİYETLERİNDE BİLGİ VE İLETİŞİM TEKNOLOJİLERİ KULLANIMINI ARTIRMAK
FAALİYET ADI	BİLGİ VE İLETİŞİM TEKNOLOJİLERİ YÖNETİMİ
SORUMLU HARCAMA BİRİMİ VEYA BİRİMLERİ	17.01.00.05 - PERSONEL GENEL MÜDÜRLÜĞÜ 17.01.00.23 - STRATEJİ GELİŞTİRME BAŞKANLIĞI 17.01.34.00 - DIŞ İLİŞKİLER VE AVRUPA BİRLİĞİ KOORDİNASYON DAİRESİ BAŞKANLIĞI 17.01.00.62 - İL MÜDÜRLÜKLERİ
<p>Bakanlığımızın Bilişim hizmetlerinin alt yapısı güçlendirilerek, hizmetlerin sürekliliğini, işlevselliğini, performansı ve güvenliğini artırmak hedeflenmektedir. Bu amaçla; Tarım ve Köy işleri Bakanlığı'nın İnternet tabanlı çevrim içi uygulamalarının sunucu, depolama, yedekleme, ağ ve güvenlik altyapısının iyileştirilmesi, Bakanlık Veri Merkezi bina, havalandırma, fiziksel güvenlik, yangın algılama ve önleme, elektrik (kesintisiz güç kaynağı, jeneratör) ve kablolama altyapısının geliştirilmesi, Bakanlık ana web sayfası olarak hizmet verecek portal yapısının tüm Bakanlık birimlerini kapsayacak şekilde kurulması, Elektronik Doküman Yönetim Sistemi Uygulamasının yaygınlaştırılması (100 kullanıcıdan 600 kullanıcıya çıkılması), Bakanlık Yerleşkesindeki yaklaşık 2000 kullanıcıya (2011 yılı içerisinde bitmesi planlanan Bakanlık hizmet binası ile kullanıcı sayısının 3000 üzerinde olması beklenmektedir.)verilmekte olan bilişim hizmetlerinin zenginleştirilmesi, performans ve kalitesinin artırılması, Eğitim (Bakanlık bilişim hizmetleri personelinin teknik eğitimi – adam/gün), Bakanlığın sağlamakta olduğu bilişim hizmetleri (İnternet tabanlı çevrim içi uygulamalar ve Bakanlık yerleşkesi bilişim hizmetleri) için Çağrı Merkezi Uygulamasının kurulması öngörülmektedir. Bilişim hizmetlerinin işlem ve sürecinin hızlandırılması, insan kaynaklarının ve zamanın etkin kullanılması, personelin çalışma ortamının fiziki ve teknik koşullarının iyileştirilmesi, Bakanlığımız AR-GE faaliyetlerinin ayrılmaz bir parçası ve tamamlayıcısı olduğu gerçeğinden hareketle Araştırma Sisteminde Bilgi İletişim Teknolojileri'nin yaygınlaştırılması sonucunda faaliyetlerimizin hızlı, doğru ve etkin sunulmasını sağlamak amaçlanmaktadır. Bu kapsamda, “Bilgi Teknoloji Altyapısının Geliştirilmesi Projesi (Uluslararası Tarımsal İlişkiler ve Sivil Toplum İşbirliği Ağı Projesi), online bilgi ve iletişim platformu kurulması, Dokümantasyon Bilgi ve İletişim Merkezi ile Proje Geliştirme ve Destek Birimi kurulması e-devlet uygulamalarına geçiş, faaliyetlerin elektronik dokümantasyon sistemine aktarılması ile, Bakanlığımızın başta AB ile uyum çalışmaları olmak üzere, diğer uluslararası kurum ve kuruluşlar ile birlikte yürüttüğü çalışmalar temelinde, ortaya çıkan sağlıklı ve güncel bilginin ülkemizde tarım sektöründe faaliyet gösteren tüm paydaşlarla paylaşımı, paydaşlar arası bilgi ve tecrübe akışının düzenlenmesi ve geliştirilmesi ve paydaşlar arası işbirliği ve diyalogun güçlendirilmesi sağlanacaktır. İnsan kaynakları, taşınır ve taşınmaz malları takibi, stok, muhasebe, evrak kayıt, duyuru konularını kapsayan yazılım programlarının kullanımı gerçekleştirilecektir. Yazılım, Donanım, Yazılım Geliştirme Hizmeti ve Eğitim temini, personel giderleri ana maliyet unsurlarını oluşturmaktadır. Belirlenmiş olan döviz kurları kullanılarak 2010–12 yıllarında yapılması planlanan donanım, yazılım, hizmet ve eğitim alımları hesaplanmıştır. Uluslararası Tarımsal İlişkiler ve İş Birliği Ağı projesinin faaliyetleri kapsamında Kurumsal kapasitenin geliştirilmesi amacıyla hazırlanacak Kurumsal Kimlik Kılavuzu için hizmet satın alınması ve kurumsal iletişim materyalinin hazırlanması öngörülmektedir.</p>	

PERFORMANS HEDEFİ -32

FAALİYET ADI	EKONOMİK KOD		ÖDENEK	
BİLGİ VE İLETİŞİM TEKNOLOJİLERİ YÖNETİMİ	01	Personel Giderleri	5.663.920	
	02	SGK Devlet Primi Giderleri	1.080.900	
	03	Mal ve Hizmet Alım Giderleri	297.945	
	04	Faiz Giderleri	0	
	05	Cari Transferler	0	
	06	Sermaye Giderleri	5.210.000	
	07	Sermaye Transferleri	0	
	08	Borç verme	0	
	TOPLAM BÜTÇE KAYNAK İHTİYACI			12.252.765
	Bütçe Dışı Kaynak	Döner Sermaye		0
		Diğer Yurt İçi		0
		Yurt Dışı		0
	TOPLAM BÜTÇE DIŞI KAYNAK İHTİYACI			0
	TOPLAM KAYNAK İHTİYACI			12.252.765

PERFORMANS HEDEFİ – 33

STRATEJİK AMAÇ 6.	ETKİN VE KALİTELİ HİZMET SUNMAK ÜZERE YÖNETSEL VE KURUMSAL MÜKEMMELİYETİ SAĞLAMAK
STRATEJİK HEDEF 35.	ULUSAL VE ULUSLARARASI TARIMSAL VERİLERİ VE PİYASA HAREKETLERİNİ DAHA ETKİN İZLEMEK, ANALİZ ETMEK VE KARAR VERİCİLERE ZAMANINDA BİLGİ SUNMAK ÜZERE MEVCUT SİSTEMİ GÜÇLENDİRMEK
PERFORMANS HEDEFİ 33.	TARIMSAL VERİLERİN VE PİYASA HAREKETLERİNİN ZAMANINDA VE UYGUN YÖNTEMLERLE İZLENMESİNİ SAĞLAMAK

Türkiye genelinde hayvancılık, bitkisel üretim, süs bitkileri ve tarım alet makine istatistiklerinin derlenmesi hususunda veri toplama yöntemlerinin geliştirilmesi ve daha güvenilir veriler elde edilmesi amacıyla gerekli donanım sağlanacaktır.

Çiftlik Muhasebe Veri Ağı (ÇMVA) Sisteminin pilot proje uygulamasından ülke düzeyine yayılması için gerekli altyapının kurulması ve ÇMVA sistemi kapsamında sisteme katılacak işletme sayısının aşamalı olarak 1.000'e çıkacak şekilde işletmelerden veri toplanacaktır.

PERFORMANS GÖSTERGELERİ		2009	2010	2011
1	Hazırlanan rapor, yayın sayısı (Adet)	10	75	80
2010 yılında 75 adet, 2011 yılında ise 80 adet bülten, tahmin, çalışma raporları ve kitap hazırlanarak yayınlanacaktır.				
2	Toplanan verinin kalitesi (Yüzde)	25	30	35
Tarımsal istatistikler hususunda ve ÇMVA sisteminden daha kaliteli veri toplanması sayesinde hataların geri dönüş ve çelişki raporlarının azalması, dönemler arasında elde edilen verilerin daha tutarlı hale gelmesi hedeflenmektedir.				

FAALİYETLER		KAYNAK İHTİYACI		
		Bütçe	Bütçe Dışı	Toplam
1	Tarımsal verilerin takip ve analizi	883.000	0	883.000
GENEL TOPLAM		883.000	0	883.000

PERFORMANS HEDEFİ – 33

PERFORMANS HEDEFİ 33.	TARIMSAL VERİLERİN VE PİYASA HAREKETLERİNİN ZAMANINDA VE UYGUN YÖNTEMLERLE İZLENMESİNİ SAĞLAMAK
FAALİYET ADI	TARIMSAL VERİLERİN TAKİP VE ANALİZİ
SORUMLU HARCAMA BİRİMİ VEYA BİRİMLERİ	17.01.00.04 - İDARİ VE MALİ İŞLER DAİRESİ BAŞKANLIĞI 17.01.34.00 - DIŞ İLİŞKİLER VE AVRUPA BİRLİĞİ KOORDİNASYON DAİRESİ BAŞKANLIĞI 17.01.00.23 - STRATEJİ GELİŞTİRME BAŞKANLIĞI 17.01.00.62 - İL MÜDÜRLÜKLERİ
<p>Bakanlığın topladığı istatistikî verinin kalitesi artırılarak ve istatistik kapasitesi güçlendirilerek AB tarım istatistik sistemine uyum sağlanması amaçlanmaktadır. TÜİK ile Bakanlık arasındaki koordinasyonun güçlendirilmesi için Eylem Planı hazırlanması, AB tarım istatistikleri konusunda personele eğitim verilmesi, objektif veri toplama yöntemlerinin kullanmaya başlanması (birim alana hasat, uydu görüntüleri vb.) alternatif veri toplama yöntemi olarak gönüllü gruplar oluşturulması, istatistikî tarımsal işletme kayıt sistemi oluşturulması konusunda eğitim verilmesi öngörülmektedir. ÇMVA konusunda; 12 İstatistikî bölge biriminde sistemin kurulması, plan dahilinde belirlenecek işletmelerden veri toplanması, değerlendirilmesi, yasal ve idari düzenlemelerin yapılması, ÇMVA verilerinden faydalanarak daha etkin tarım politikalarının belirlenmesi hedeflenmektedir. Tarım politikası konusundaki karar alıcılara ihtiyaç duydukları bilgileri ve verileri zamanında ve güvenilir bir şekilde sağlamak için araştırma projeleri yürütülecektir. Bu kapsamda yurtiçi ve yurtdışı tarımsal ürün piyasalarındaki gelişmeler, tarımsal ürün maliyetleri, girdi piyasalarındaki gelişmeler ve temel ekonomik gelişmeler takip edilmekte, tarım ekonomisi konusunda çeşitli kuruluşlarla (üniversiteler, özel sektör ve STK) işbirliği yapılarak projelerin yürütülmesi öngörülmektedir. Piyasa izleme bültenleri, tarımsal ürün maliyet değerlendirmeleri, ürün raporları, durum ve tahmin raporları ve sektörel gelişme raporları hazırlanacaktır. AB uyum sürecinde 11 ve 13 numaralı fasıllarda yürütülecek toplantıların koordinasyonu, raporlandırılması ile ilgili faaliyetler yürütülecektir. Danışmanlık hizmeti, eğitim(materyal, salon tecrübe vb.) saha çalışması, ulaşım, makine- ekipman bakım ve onarımları ile alımları donanım ve bilgisayar programı yazılımı alımları, personel ve sosyal güvenlik giderleri, görev yolluğu uygulama (yakıt, yağ gideri, anket formu, kayıt defteri, kırtasiye gideri, tanıtım ve eğitim faaliyetleri) proje eş finansman karşılığı giderler maliyet unsurlarıdır.</p>	

FAALİYET ADI	EKONOMİK KOD	ÖDENEK	
TARIMSAL VERİLERİN TAKİP VE ANALİZİ	01	Personel Giderleri	0
	02	SGK Devlet Primi Giderleri	0
	03	Mal ve Hizmet Alım Giderleri	8.000
	04	Faiz Giderleri	0
	05	Cari Transferler	220.000
	06	Sermaye Giderleri	655.000
	07	Sermaye Transferleri	0
	08	Borç verme	0
	TOPLAM BÜTÇE KAYNAK İHTİYACI		883.000
	Bütçe Dışı Kaynak	Döner Sermaye	0
		Diğer Yurt İçi	0
		Yurt Dışı	0
	TOPLAM BÜTÇE DIŞI KAYNAK İHTİYACI		0
	TOPLAM KAYNAK İHTİYACI		883.000

PERFORMANS HEDEFİ – 34

STRATEJİK AMAÇ 6.	ETKİN VE KALİTELİ HİZMET SUNMAK ÜZERE YÖNETSEL VE KURUMSAL MÜKEMMELİYETİ SAĞLAMAK
STRATEJİK HEDEF 36.	TARIMSAL DESTEKLEME POLİTİKALARINI ANALİZ ETMEK VE ETKİNLİĞİNİ ARTIRMAK
PERFORMANS HEDEFİ 34.	TARIMSAL DESTEKLEME POLİTİKALARINI ANALİZ ETMEK VE ETKİNLİĞİNİ ARTIRMAK
<p>Tarım Kanunu'nun 19 uncu maddesi uyarınca ve Tarımsal Destekleme ve Yönlendirme Kurulu tarafından belirlenen ürünlere yapılan desteklemelerin analizi ile etkinliğini arttırmaya yönelik yapılacak çalışmaları kapsamaktadır. Bu çerçevede, AB'ye uyum çalışmaları kapsamında Entegre İdare Kontrol Sisteminin (IACS) uygulanmasına yönelik alt yapı hazırlık çalışmaları içerisinde ihtiyaç tespitlerinin yapılması, 31 Aralık 2008 tarihli Resmi gazetede yayınlanan AB müktesebatına uyum programında 11. Fasılda yer alan IACS Sisteminin kurulması ve Arazi Parsel Tanımlama Sisteminin oluşturulması çalışmaları yapılacaktır. LPIS sistemi alt yapı çalışmaları içerisinde tüm ülke uydu görüntüleri sistem içerisinde yer alacaktır.</p>	

PERFORMANS GÖSTERGELERİ		2009	2010	2011
1	Tüm ülke alan görüntülerinin alınma yüzdesi (Yüzde)	-	-	30
<p>AB'ye uyum sürecinde alt yapı geliştirme faaliyetleri kapsamında, AB destekli hazırlık çalışmaları devam etmekte olan proje kapsamında uydu görüntüleri alınacaktır. Söz konusu iş, ülke yüz ölçümü dikkate alındığında istenilen çözünürlükteki görüntülerin alınması 2 yıllık bir süreci kapsamaktadır. Bu nedenle, 2011 yılında bahse konu görüntülerin %30'unun elde edilmesi hedeflenmektedir.</p>				

FAALİYETLER		KAYNAK İHTİYACI		
		Bütçe	Bütçe Dışı	Toplam
1	Entegre İdare ve Kontrol Sistemi	4.000.000	26.480.514	30.480.514
GENEL TOPLAM		4.000.000	26.480.514	30.480.514

PERFORMANS HEDEFİ - 34

PERFORMANS HEDEFİ 34.	TARIMSAL DESTEKLEME POLİTİKALARINI ANALİZ ETMEK VE ETKİNLİĞİNİ ARTIRMAK
FAALİYET ADI	ENTEĞRE İDARE VE KONTROL SİSTEMİ
SORUMLU HARCAMA BİRİMİ VEYA BİRİMLERİ	17.01.30.00 - TARIMSAL ÜRETİM VE GELİŞTİRME GENEL MÜDÜRLÜĞÜ

Tarım Kanunu'nun 19 uncu Maddesi uyarınca ve Tarımsal Destekleme ve Yönlendirme Kurulu tarafından belirlenen ürünlere yapılan desteklemelerin analizi ile etkinliğini arttırmaya yönelik yapılacak çalışmaları kapsamaktadır. Bu çerçevede, AB'ye uyum çalışmaları kapsamında IACS sisteminin uygulanmasına yönelik alt yapı hazırlık çalışmaları içerisinde ihtiyaç tespitlerinin yapılması, 31 Aralık 2008 tarihli Resmi gazetede yayınlanan AB müktesebatına uyum programında 11. Fasılda yer alan IACS Sisteminin kurulması ve Arazi Parsel Tanımlama Sisteminin oluşturulması çalışmaları yapılacaktır. LPIS çalışmalarının tamamlanmasını müteakip IACS faaliyetleri hız kazanacak olup, bu kapsamda gerekli çalışmalara başlanacaktır.

FAALİYET ADI	EKONOMİK KOD	ÖDENEK	
ENTEĞRE İDARE VE KONTROL SİSTEMİ	01	Personel Giderleri	0
	02	SGK Devlet Primi Giderleri	0
	03	Mal ve Hizmet Alım Giderleri	0
	04	Faiz Giderleri	0
	05	Cari Transferler	0
	06	Sermaye Giderleri	4.000.000
	07	Sermaye Transferleri	0
	08	Borç verme	0
	TOPLAM BÜTÇE KAYNAK İHTİYACI		4.000.000
	Bütçe Dışı Kaynak	Döner Sermaye	0
		Diğer Yurt İçi	0
		Yurt Dışı	26.480.514
	TOPLAM BÜTÇE DIŞI KAYNAK İHTİYACI		26.480.514
	TOPLAM KAYNAK İHTİYACI		30.480.514

PERFORMANS HEDEFİ - 35

STRATEJİK AMAÇ 6.	ETKİN VE KALİTELİ HİZMET SUNMAK ÜZERE YÖNETSEL VE KURUMSAL MÜKEMMELİYETİ SAĞLAMAK
STRATEJİK HEDEF 37.	ARAŞTIRMA VE GELİŞTİRME HİZMETLERİNİN ETKİNLİĞİNİ ARTIRMAK
PERFORMANS HEDEFİ 35.	TARIMSAL ARAŞTIRMA VE GELİŞTİRME HİZMETLERİNDE; ÖZEL SEKTÖR, KAMU ARAŞTIRMA KURUMLARI, ÜNİVERSİTELER VE STK'LARLA İŞBİRLİĞİNİ GELİŞTİRMEK VE AR-GE ÇIKTILARININ UYGULANABİLİRLİĞİNİ SAĞLAMAK
AR-GE faaliyetlerinin çözüm odaklı olması temel hedef olarak alınmıştır. Ülkemizdeki tarım sektörünü oluşturan paydaşların sorunlarını çözmek amacı ile yürütülecek Araştırma Projelerinin; özel sektör, STK, meslek ve çiftçi örgütleri gibi sektör paydaşlarını da kapsayacak şekilde ortaya konulması hedeflenmektedir..	

PERFORMANS GÖSTERGELERİ		2009	2010	2011
1	Paydaşlarla ortak proje sayısı (Adet)	12	23	27
Bu projelerle özellikle sebze yetiştiriciliğinde yerli hibrit çeşit oranının yükselmesi için; özel sektörün yatırımda zorlandığı, başta biyoteknoloji ve nitelikli gen havuzu konularında araştırma enstitülerinin sahip olduğu uzman, laboratuvar ve gen kaynaklarından yararlanılarak, tohumculuk firmalarına ıslah programlarında kullanacakları yarı-yol materyali sunmak; özel sektörün karşılaştıkları sorunların çözümü için ortak araştırmalar yapmak; özel sektör çeşit ve hatlarının test ve analizlerinin yapılması ve eğitim çalışmaları ile nitelikli personel yetiştirmek amaçlanmıştır.				
2	Proje sonuçlarının yayınlanacağı yurtiçi ve yurtdışı yayın sayısı (Adet)	28	61	103
Araştırma Enstitülerinde sonuçlanan AR-GE projelerinin sonuçları yayınlanarak paydaş kullanımına açılacaktır.				
3	Ulusal/uluslararası düzeyde gerçekleştirilen toplantı sayısı (Adet)	7	10	7
Araştırma Enstitülerinde sonuçlanan AR-GE projelerinin sonuçlarının hedef kitlelere duyurulması ve sektör paydaşlarına anlatılması amacıyla toplantılar yapılacaktır.				
4	AR-GE desteği verilecek proje sayısı (Adet)	15	20	20
AR-GE Desteği Tebliği kapsamında; özel sektör, STK, meslek kuruluşu, çiftçi örgütleri ve üniversiteler gibi paydaşların sunduğu projelerden uygulamaya gireceklerin sayısı ifade edilmektedir.				

FAALİYETLER		KAYNAK İHTİYACI		
		Bütçe	Bütçe Dışı	Toplam
1	Araştırma ve geliştirme	10.049.500	8.220.000	18.269.500
GENEL TOPLAM		10.049.500	8.220.000	18.269.500

PERFORMANS HEDEFİ – 35

PERFORMANS HEDEFİ 35.	TARIMSAL ARAŞTIRMA VE GELİŞTİRME HİZMETLERİNDE; ÖZEL SEKTÖR, KAMU ARAŞTIRMA KURUMLARI, ÜNİVERSİTELER VE STK'LARLA İŞBİRLİĞİNİ GELİŞTİRMEK VE AR-GE ÇIKTILARININ UYGULANABİLİRLİĞİNİ SAĞLAMAK
FAALİYET ADI	ARAŞTIRMA VE GELİŞTİRME
SORUMLU HARCAMA BİRİMİ VEYA BİRİMLERİ	17.01.33.00 - TARIMSAL ARAŞTIRMALAR GENEL MÜDÜRLÜĞÜ 17.01.00.62 - İL MÜDÜRLÜKLERİ

AR-GE faaliyetlerinin çözüm odaklı olması temel hedef olarak alınmıştır. Ülkemizdeki tarım sektörünü oluşturan paydaşların sorunlarını çözmeye yönelik Araştırma Projelerinin; özel sektör, STK, meslek ve çiftçi örgütleri gibi sektör paydaşlarını da kapsamı hedeflenmektedir.

Bu projelerden özellikle sebze yetiştiriciliğinde yerli hibrit çeşit oranının artırılması için; özel sektörün yatırımda zorlandığı, başta biyoteknoloji ve nitelikli gen havuzu konularında araştırma enstitülerinin sahip olduğu uzman, laboratuvar ve gen kaynaklarından yararlanılarak, tohumculuk firmalarına ıslah programlarında kullanacakları yarı-yol materyali sunmak; özel sektörün karşılaştıkları sorunların çözümü için ortak araştırmalar yapmak; özel sektör çeşit ve hatlarının test ve analizlerinin yapılması ve eğitim çalışmaları ile nitelikli personel yetiştirmek amaçlanmıştır. Araştırma Enstitüleri ile Özel Sektör İşbirliği Tebliği kapsamında ortak proje çalışmalarına devam edilecektir. Araştırma Enstitülerinde sonuçlanan AR-GE projelerinin sonuçları gerek yurt içinde gerekse yurtdışında yayınlanacak, hedef kitlelere duyurulması ve sektör paydaşlarına anlatılması amacıyla etkin toplantılar yapılacaktır. Özel Sektör, STK, meslek kuruluşu, çiftçi örgütleri ve üniversiteler gibi paydaşlardan gelecek olan projelere "mali finansman desteği" sağlanacaktır. Bu kapsamda yeni AR-GE projelerinin desteklenmesi öngörülmektedir. Proje bileşenleri içinde yer alan deneme, araştırma vb. sayıları ve büyüklüğü maliyet unsurlarını oluşturmaktadır.

FAALİYET ADI	EKONOMİK KOD	ÖDENEK	
ARAŞTIRMA VE GELİŞTİRME	01	Personel Giderleri	0
	02	SGK Devlet Primi Giderleri	0
	03	Mal ve Hizmet Alım Giderleri	0
	04	Faiz Giderleri	0
	05	Cari Transferler	8.000.000
	06	Sermaye Giderleri	1.049.500
	07	Sermaye Transferleri	1.000.000
	08	Borç verme	0
	TOPLAM BÜTÇE KAYNAK İHTİYACI		10.049.500
	Bütçe Dışı Kaynak	Döner Sermaye	8.050.000
		Diğer Yurt İçi	160.000
		Yurt Dışı	10.000
	TOPLAM BÜTÇE DIŞI KAYNAK İHTİYACI		8.220.000
	TOPLAM KAYNAK İHTİYACI		18.269.500

PERFORMANS HEDEFİ - 36

STRATEJİK AMAÇ 6.	ETKİN VE KALİTELİ HİZMET SUNMAK ÜZERE YÖNETSEL VE KURUMSAL MÜKEMMELİYETİ SAĞLAMAK
STRATEJİK HEDEF 38.	ÜRETİMDEN TÜKETİME KADAR OLAN SÜREÇTE, TÜM PAYDAŞLARIN BİLİNÇ DÜZEYİNİ ARTIRMAK, ÜRETİCİLERİN BİLGİ VE BECERİLERİNİ GELİŞTİRMEK
PERFORMANS HEDEFİ 36.	ÜRETİMDEN TÜKETİME KADAR OLAN SÜREÇTE, TÜM PAYDAŞLARIN BİLİNÇ DÜZEYİNİ ARTIRMAK, ÜRETİCİLERİN BİLGİ VE BECERİLERİNİ GELİŞTİRMEK
<p>Sektörde faaliyet gösteren sivil toplum kuruluşları, özel sektör temsilcileri ile Bakanlıkça yürütülen AB ve uluslararası faaliyetlerle ilgili bilgi akışının sağlanması ve böylece Türk tarımına yön vermek amacıyla ortak akıl paylaşımının sağlanması hedeflenmektedir. Ayrıca, Bakanlığın uluslararası faaliyetleri konusunda toplumun geneline yönelik bilgilendirme çalışmaları yapılacaktır. "Dokümantasyon ve Dış İletişim Merkezi" altında kurumsal ve sektörel çalışmaların bir arada bulunacağı ve ilgili konularda çalışma yapan Bakanlık personeli ve dış paydaşların faydalanabileceği bir dokümantasyon birimi oluşturulması amaçlanmaktadır. Yarışma programları ile kırsal kesimin sosyo-ekonomik yönden gelişmesine katkı sağlamak, tarımın her döneminde üretimden tüketime kadar aktif rol oynayan kadın çiftçiler ve ailelerine tarımsal konularda eğitim vererek sonuçlarını görmek ve sürdürülebilir tarım faaliyetlerinde daha etkili olabilmelerini sağlamak amaçlanmıştır. Gençlerin girişimci olmaları, yeniliklere açık ve meraklı olmaları, cesaret ve risk üstlenmeleri, fedakârlığa katlanabilmeleri, yüksek enerji potansiyeli, atılım yapmak isteyen tarım sektörü için önemli bir sosyal sermayedir. Bu sermayenin niteliğini artırmak ve sinerji yaratmak için 15-30 yaş arası genç çiftçilere çağdaş tarımsal bilgi ve teknikleri aktaran eğitimler verilecektir. Ülkemizin toprak, su, orman, iklim gibi tabii ve yabancı bitki ve hayvan türlerini ve çiftçilerimizin ilgi alanına giren diğer konuları araştırmak, derlemek, basımını yapmak ve yaptırmak, aynı konuları tanıttak, benimsetecek film, slayt ve benzeri belgeleri hazırlamak ve hazırlatmak, zirai yayım konularıyla ilgili olmak üzere eğitim kurumları, çiftçi kuruluşları ve tarım ile ilgili kamu ve özel diğer teşekküllerle işbirliği yapmak hedeflenmektedir. Ülkemizdeki Tarım Sektörünün tüm paydaşlarının bilinçlendirilmesini sağlamak ve gelişen yeni teknolojileri aktarmak amacıyla Bakanlığımız AR-GE sistemi içerisinde ortaya çıkan sonuçların hedef kitlelere ulaştırılması hedeflenmektedir.</p>	

PERFORMANS GÖSTERGELERİ		2009	2010	2011
1	Projeler ve gerekli görülen diğer konularda paydaşlara yönelik düzenlenen eğitimler/seminerler/bilgilendirme toplantı sayısı (Adet)	3	3	2
Talep edildiği ya da makamca gerekli görüldüğü takdirde, AB projeleri ve gerekli görülen konularda ilgili sektör temsilcileri, Bakanlık personeli ve ilgili paydaşlar için düzenlenecektir.				
2	Ortak Akıl ve İşbirliği Çalıştayları (Adet)	-	1	1
Uluslararası Tarımsal İlişkiler ve İşbirliği Ağı projesinin faaliyetleri çerçevesinde ilgili kamu ve sivil toplum kuruluşları arasındaki işbirliği imkanlarını geliştirilerek sürdürülebilir diyalogun güçlendirilmesi, çalıştaylar aracılığıyla sektör temsilcilerinin konu hakkında bilgilendirilmesi, karşılaşılacak fırsat ve güçlüklerin ortaya konması, bölgesel düzeyde ihtiyaç ve önceliklerin tespit edilerek, uyumun etkilerine hazırlanma ve sürece katkıda bulunma kapasitesinin artırılması amaçlanmaktadır.				
3	Fuarlarda katılımcılara dağıtılan (satılan) yayın miktarları (CD-Kitap) (Adet)	30.825	32.000	36.000
Farklı ölçekte 10 organizasyona katılım sağlanacaktır. Bu katılımlarda 8.000 CD ve 28.000 kitap dağıtım ve satışının yapılması hedeflenmektedir.				
4	Yayınlara erişen bireylerin, ana mesajları benimseme oranı (Yüzde)	-	65	62
Yayın dağıtımı sırasında İki ayda bir 1.200 adet gönderilen Türktarım Dergisi ile aylık periyotla 5.000 adet Tarım Bülteni yayımlanmaya başlanılmıştır. Yayınların ekinde gönderilecek formların doldurularak ana kapak konuları ve gündemin okuyucu tarafından yararlı bulunup bulunmadığı, mesajların benimsenip benimsenmediği değerlendirilecektir.				

PERFORMANS HEDEFİ – 36

PERFORMANS GÖSTERGELERİ		2009	2010	2011
5	Tarımsal içerikli TV yayınlarının izlenme oranı (Yüzde)	-	2	2
Yaklaşık 50 adet tarımsal içerikli TV filmlerinin ulusal kanallarda yayınlanması sonucunda, yayınların hedeflediği üretimden tüketime kadar hedeflemiş olduğumuz tüm paydaşların toplamı olan Türkiye nüfusunun yüzde 2'sine ulaşılacak hedeflenmektedir. Bunun için Radyo Televizyon Üst Kurulundan izlenme oranları (rating) alınarak tespit ve değerlendirilmesi yapılacaktır.				
6	Paydaşlara yönelik yayınlanan teknik doküman sayısı (Adet)	21	23	19
Araştırma Enstitülerinde sonuçlanan AR-GE projelerinin sonuçlarının Paydaşların bilgisine sunulması amacıyla yayınlanacak teknik doküman sayısı belirtilmiştir.				
7	Uygulamalı eğitim ve demonstrasyon sayısı (Adet)	24	30	29
Araştırma Enstitülerinde sonuçlanan AR-GE projelerinin sonuçlarının paydaşların bilgisine sunulması amacıyla gerçekleştirilecek görsel anlatımlı program sayıları verilmiştir.				
8	Yapılacak yarışmalarla belgeli çiftçi aile sayısı (Adet)	1.782	800	1500
Fırsatların etkin kullanılmasında, kaynakların ayrılması ve kullanımında, hizmetlere ulaşmada bireyin cinsiyeti nedeniyle ayrımcılığa maruz kalmamasına, kırsal alanda toplumsal cinsiyet eşitliğini yerleştirmeye, tarımsal üretimde verimliliğin artırılmasına, yöresel ve geleneksel üretimin sürdürülebilirliğini sağlamak için kadın çiftçilere yönelik yarışmalar düzenlenecektir.				
9	Sertifika alan genç çiftçi sayısı (Adet)	103	200	150
Eğitim merkezlerinde düzenlenen eğitimler sonucu yapılan sınavlarda başarılı olan genç çiftçilere (15-30 yaş grubunda yer alan üreticiler) sertifika verilerek bölgelerinde İl Müdürlüklerince yürütülen projeler ve faaliyetlerde önder çiftçi olmaları sağlanmaktadır.				
10	Kadın Çiftçi Farkındalık Oranı (Yüzde)	5	10	8
Meyvecilik ve sebze üretimi vb. verimi arttıracak uygulamaların benimsetilmesine, kaliteli süt üretimini arttırmaya yönelik yapılan faaliyetlerde dönem başlangıcı (faaliyet başı) ve dönem sonu (faaliyet sonrası) faaliyetlere katılan kadın çiftçilere yönelik 2 anket uygulaması yapılarak bu farkındalık oranı tespit edilecektir.				
11	Tarımsal danışmanlık hizmeti alan işletme sayısı (Adet)	-	100.000	100.000
Çiftçilerin bilgi ve teknolojiye erişim imkanlarının iyileştirilmesi, kaliteli, güvenli ve kayıtlı bir üretim için danışmanlık hizmetlerinin yürürlüğe girmesidir. Paydaşların da yer aldığı katılımcılık ve çoğulculuğu esas alan yeni bir sistemdir. Bu kapsamda 2011 yılı için 100.000 işletmenin bu hizmetten yararlanması öngörülmektedir.				
12	Tarımsal danışmanlık yetki belgesi ve sertifikası verilen yararlanıcı sayısı (Adet)	2.187	2.300	1.150
Tarımsal danışmanlık sistemi içerisinde yetki belgesine sahip üretici örgütleri, ziraat odaları ve bunların üst birlikleri tarımsal danışmanlık şirketleri, serbest tarım danışmanları ve tarım danışmanı istihdam eden dernek ve vakıflar danışmanlık hizmeti verebileceklerdir. 2010 yılı itibarıyla 300 kuruluşa yetki belgesi ve 2.000 kişiye tarımsal danışmanlık sertifikası verilmesi hedeflenmektedir. 2011 yılı için 150 kuruluşa yetki belgesi ve 1.000 kişiye tarımsal danışmanlık sertifikası verilmesi hedeflenmektedir.				

PERFORMANS HEDEFİ – 36

PERFORMANS GÖSTERGELERİ		2009	2010	2011
13	Sulu tarım alanlarında tarımsal mekanizasyon sertifikası verilen kişi sayısı (Adet)	150	270	250
<p>Sulama suyunun, bitkinin istediği zamanda ve istediği miktarda verilmesi, suyun israf edilmeden, çevreye ve toprağa zarar vermeden kullanılmasını sağlamak üzere Damla ve Yağmurlama sulama teknolojileri konusunda çiftçinin eğitiminin sağlanması amacıyla ülkemiz için 3800 teknik personelin "Sulama Yayımcısı" olarak yetiştirilmesi amaçlanmıştır. Bu kapsamda sulama eğitim merkezlerimizde sulama yayımcısı teknik personelin yetiştirilmesine yönelik kurslara hedeflenen doğrultuda devam edilecektir.</p>				
14	Yapılacak Organizasyon Sayısı (Adet)	4	4	4
<p>2010 yılında bölgesel çalıştaylar ile kırsal alandaki kadınların sorunlarını tespit etmek, dikkat çekmek ve çözüm önerileri geliştirmek amaçlanmaktadır. Bu kapsamda 2010 yılında 450 katılımcının katılımıyla 3 adet bölgesel kırsal alanda kadın çalıştayının yapılması, aynı zamanda 2010 yılında 1 adet Kooperatif Ürünleri ve Elsanatları Sergisi ile sektörün ortak paylaşımında bulunması hedeflenmektedir. 2011 yılında yapılacak üç bölgesel çalıştay ile bölgelerin kırsal alanlarındaki kadınların sorunlarını tespit etmek, dikkat çekmek ve çözüm önerileri geliştirmek amaçlanmaktadır. Bu kapsamda 2011 yılında her çalıştaya 150–200 katılımcının katılımıyla 3 adet bölgesel kırsal alanda kadın çalıştayının yapılması, aynı zamanda 2011 yılında 1 adet Kooperatif Ürünleri ve Elsanatları Sergisi ile sektörün ortak paylaşımında bulunması hedeflenmektedir.</p>				

FAALİYETLER		KAYNAK İHTİYACI		
		Bütçe	Bütçe Dışı	Toplam
1	Eğitim, danışmanlık, yayın ve yayım	34.031.932	2.300.000	36.331.932
GENEL TOPLAM		34.031.932	2.300.000	36.331.932

PERFORMANS HEDEFİ – 36

PERFORMANS HEDEFİ 36.	ÜRETİMDEN TÜKETİME KADAR OLAN SÜREÇTE, TÜM PAYDAŞLARIN BİLİNÇ DÜZEYİNİ ARTIRMAK, ÜRETİCİLERİN BİLGİ VE BECERİLERİNİ GELİŞTİRMEK
FAALİYET ADI	EĞİTİM, DANIŞMANLIK, YAYIN VE YAYIM
SORUMLU HARCAMA BİRİMİ VEYA BİRİMLERİ	17.01.00.04 - İDARİ VE MALİ İŞLER DAİRESİ BAŞKANLIĞI 17.01.00.07 - YAYIN DAİRESİ BAŞKANLIĞI 17.01.32.00 - TEŞKİLATLANMA VE DESTEKLEME GENEL MÜDÜRLÜĞÜ 17.01.33.00 - TARIMSAL ARAŞTIRMALAR GENEL MÜDÜRLÜĞÜ 17.01.34.00 - DIŞ İLİŞKİLER VE AVRUPA BİRLİĞİ KOORDİNASYON DAİRESİ BAŞKANLIĞI 17.01.00.62 - İL MÜDÜRLÜKLERİ
<p>Üretimin artırılması, yurt içindeki ve dışındaki araştırma enstitüleri, üniversiteler ve diğer kuruluşlarca üretilen yeni üretim materyali, geliştirilen yeni tarım ve üretim tekniklerinin çiftçilerimize tanıtılması ve yaygınlaştırılması ile mümkündür. Yeni bilgi ve teknolojilerin çiftçilere aktarılabilmesi amacıyla:</p> <p>-“Sulama Yayımcıları” yetiştirmek amacıyla düzenlenecek kurslarda 270 teknik personel eğitilecektir.</p> <p>—250 genç çiftçinin uzmanlarca eğitime alınarak yörelerinde önder çiftçi olmaları sağlanacaktır.</p> <p>—Tarımsal danışmanlık hizmeti verecek kişi ve kuruluşlara ait yetkilendirme işlemleri gerçekleştirilecektir. Ayrıca üniversiteler ve meslek kuruluşlarına tarım danışmanı yetiştirilmesi amacıyla yetki verilecektir. Tarımsal danışmanlık sisteminin yaygınlaştırılması amacıyla danışman kullanan işletmelere tarımsal danışmanlık desteği verilecektir.</p> <p>—Kadın çiftçilere çeşitli tarımsal konularda verimi artırıcı uygulamaların benimsetilmesi için eğitim ve yayım çalışmaları gerçekleştirilecektir.</p> <p>—Tarımda çalışan ve kırsal alanda yaşayan kadınların sorunlarını gündeme getirmek, paydaşlarla işbirliği kurarak sorunlara çözüm önerileri geliştirmek amacıyla Bölgesel Kırsal Alanda Kadın Çalıştayları düzenlenecektir.</p> <p>—Kadın çiftçiler ve ailelerine yönelik yarışma programları düzenlenecektir.</p> <p>—Üretimden tüketime kadar olan süreçte üretici ve paydaşların bilgi, bilinç ve becerilerini geliştirmek amacıyla; yetiştiricilik, pazarlama, verimli ve kaliteli tarımsal üretim, güvenilir gıda üretimi, tüketimi, kuraklıkla mücadele vb. konularında hedef kitleyi bilgilendirici basılı ve görüntülü yayınlar üretilecektir.</p> <p>—Tüm paydaşlarının bilinçlendirilmesini sağlamak ve gelişen yeni teknolojileri aktarmak amacıyla Bakanlığımız AR-GE sistemi içerisinde ortaya çıkan sonuçların hedef kitlelere ulaştırılması için demonstrasyonlar kurulacak ve eğitimler yapılacaktır.</p> <p>-“Bilgi Teknoloji Altyapısının Geliştirilmesi Projesi (Uluslararası Tarımsal İlişkiler ve Sivil Toplum İşbirliği Ağı Projesi)” kapsamında Bakanlık bünyesinde özellikle AB ve diğer uluslararası muhataplarla tarımsal işbirliği kapsamında yürütülen çalışmalar ve araştırmalar sonucunda oluşturulan bilginin kamu ve ilgili kurum ve kuruluşlar ile paylaşılarak hem kurumsal şeffaflığın artırılması hem de bilginin uygun şekilde işlenerek kamuya birinci elden aktarılmasını sağlayacaktır. Kurulması öngörülen Dokümantasyon Bilgi ve İletişim Merkezi aracılığı ile tarım alanında sektör temsilcileri ve Bakanlık birimlerinin başta AB Ortak Tarım Politikası ve uyum çalışmaları olmak üzere, uluslararası kurum ve kuruluşlar ile yürütülen çalışmalar ve sektörel gelişmeler konusunda bilgilendirilmesi ve sürdürülebilir ortaklık için organik iletişim ağının tesisi ve ayrıca, tarım sektörünün rekabetçiliğini ve sürdürülebilirliğini güçlendirmeye yönelik proje hazırlama ve yönetimi, teknik destek ve eğitim faaliyetleri verebilecek proje geliştirme ve destek biriminin oluşturulması, kurulacak bu merkezler koordinasyonu ile çeşitli kesimlerden sektör temsilcilerinin katılımıyla seminer, çalıştay, toplantı ve eğitim programları gerçekleştirilmesi öngörülmektedir.</p> <p>Maliyet unsurları; kurulacak demonstrasyon sayısı ve büyüklükleri, basılı ve görüntülü materyallerin üretimi ve dağıtımı için teknik alet ve ekipman alımları ile üretim aşamasında kullanılan girdi alımları, proje yürütme giderleri, makine teçhizat alımları, bakım onarım giderleri, seminerler/bilgilendirme toplantıları ve eğitimlerin organizasyonu, ağırlama, personel giderleridir. Maliyetler, fiyat araştırması neticesinde elde edilen değerlerin ortalaması alınarak, harcırahlar ise önceki yıllarda bu konuda ayrılan miktarın yıllık enflasyon baz alınarak artırılması ile hesaplanmıştır.</p>	

PERFORMANS HEDEFİ – 36

FAALİYET ADI	EKONOMİK KOD		ÖDENEK	
EĞİTİM, DANIŞMANLIK, YAYIN VE YAYIM	01	Personel Giderleri	2.168.578	
	02	SGK Devlet Primi Giderleri	359.045	
	03	Mal ve Hizmet Alım Giderleri	953.309	
	04	Faiz Giderleri	0	
	05	Cari Transferler	25.000.000	
	06	Sermaye Giderleri	5.551.000	
	07	Sermaye Transferleri	0	
	08	Borç verme	0	
	TOPLAM BÜTÇE KAYNAK İHTİYACI			34.031.932
	Bütçe Dışı Kaynak	Döner Sermaye		2.150.000
		Diğer Yurt İçi		140.000
		Yurt Dışı		10.000
	TOPLAM BÜTÇE DIŞI KAYNAK İHTİYACI			2.300.000
	TOPLAM KAYNAK İHTİYACI			36.331.932

D. İDARE TOPLAM KAYNAK İHTİYACI

PERFORMANS HEDEFİ	FAALİYET	Açıklama	2011					
			Bütçe İçi		Bütçe Dışı		Toplam	
			(TL)	PAY(%)	(TL)	PAY(%)	(TL)	PAY(%)
1		Verim ve kaliteyi artırmaya yönelik çeşit, tür, yöntem ve teknolojiler geliştirmek ve yaygınlaştırmak.	2.183.989.500,00	26,00	1.890.000,00	1,65	2.185.87 9.500,00	25,68
	1	Bitkisel üretimi geliştirme	2.180.328.000,00	25,96	0,00	0,00	2.180.328.000,00	25,61
	2	Araştırma ve geliştirme	3.661.500,00	0,04	1.890.000,00	1,65	5.551.500,00	0,07
2		Yüksek verimli damızlıkları geliştirmek ve yaygınlaştırmak.	58.335.800,00	0,69	2.050.000,00	1,78	60.385.800,00	0,71
	3	Hayvancılığı geliştirme	51.000.000,00	0,61	0,00	0,00	51.000.000,00	0,60
	4	Araştırma ve geliştirme	7.335.800,00	0,09	2.050.000,00	1,78	9.385.800,00	0,11
3		Hasat ve hasat sonrası ürün ve kalite kayıplarını azaltacak tedbirler almak.	1.469.000,00	0,02	1.890.000,00	1,65	3.359.000,00	0,04
	5	Araştırma ve geliştirme	1.469.000,00	0,02	1.890.000,00	1,65	3.359.000,00	0,04
4		Arz açığı olan ürünlerin üretimini yönlendirmek ve artırmak.	2.598.856.000,00	30,94	0,00	0,00	2.598.856.000,00	30,53
	6	Hayvancılığı geliştirme	1.210.970.000,00	14,42	0,00	0,00	1.210.970.000,00	14,22
	7	Bitkisel üretimi geliştirme	1.387.886.000,00	16,53	0,00	0,00	1.387.886.000,00	16,30
5		Katma değeri yüksek ve sanayinin ihtiyacı olan ürünlerin üretimini yönlendirmek ve artırmak.	676.316.000,00	8,05	0,00	0,00	676.316.000,00	7,94
	8	Bitkisel üretimi geliştirme	676.316.000,00	8,05	0,00	0,00	676.316.000,00	7,94
6		İşletmeleri kayıt altına almak.	320.000,00	0,00	0,00	0,00	320.000,00	0,00
	9	Tarım ve gıda işletmelerinin kayıt altına alınması	320.000,00	0,00	0,00	0,00	320.000,00	0,00
7		Havza bazlı üretime geçiş sürecinde alt yapı geliştirme çalışmalarını yapmak.	2.625.000,00	0,03	1.100.000,00	0,96	3.725.000,00	0,04
	10	Havza bazlı üretime geçiş çalışmaları	2.625.000,00	0,03	1.100.000,00	0,96	3.725.000,00	0,04
8		Tarımsal ürün ticaretinin geliştirilmesine katkıda bulunmak.	502.895,00	0,01	1.100.000,00	0,96	1.602.895,00	0,02
	11	Araştırma ve geliştirme	381.000,00	0,00	1.100.000,00	0,96	1.481.000,00	0,02
	12	Protokol, işbirliği ve koordinasyon	59.574,00	0,00	0,00	0,00	59.574,00	0,00
	13	Eğitim, danışmanlık, yayın ve yayım	62.321,00	0,00	0,00	0,00	62.321,00	0,00
9		Tarım arazilerini korumak ve geliştirmek.	159.000,00	0,00	0,00	0,00	159.000,00	0,00
	14	Toprak koruma ve sürdürülebilir arazi kullanımının sağlanması	159.000,00	0,00	0,00	0,00	159.000,00	0,00
10		Çevreye duyarlı modern sulama sistemlerini geliştirmek ve yaygınlaştırmak.	52.257.608,00	0,62	370.000,00	0,32	52.627.608,00	0,62
	15	Sulama sistemlerini geliştirme ve yaygınlaştırma	52.257.608,00	0,62	370.000,00	0,32	52.627.608,00	0,62
11		Genetik kaynakları kayıt altına almak, korumak, karakterizasyonunu yapmak ve sürdürülebilir kullanımını sağlamak	24.222.000,00	0,29	4.310.000,00	3,75	28.532.000,00	0,34
	16	Genetik kaynakların korunması	24.222.000,00	0,29	4.310.000,00	3,75	28.532.000,00	0,34

PERFORMANS HEDEFİ	FAALİYET	Açıklama	2011					
			Bütçe İçi		Bütçe Dışı		Toplam	
			(TL)	PAY(%)	(TL)	PAY(%)	(TL)	PAY(%)
12		Sürdürülebilir balıkçılık / su ürünleri yönetim sisteminin hayata geçirilmesine yönelik çalışmalar yapmak.	8.644.571,00	0,10	400.000,00	0,35	9.044.571,00	0,11
	17	Su ürünleri/balıkçılık kaynaklarının sürdürülebilir yönetimi	8.644.571,00	0,10	400.000,00	0,35	9.044.571,00	0,11
13		Tarımsal çevre yönetimi uygulamalarını geliştirmek ve yaygınlaştırmak.	16.860.000,00	0,20	3.495.000,00	3,04	20.355.000,00	0,24
	18	Tarımsal çevre yönetimi	16.860.000,00	0,20	3.495.000,00	3,04	20.355.000,00	0,24
14		Mera ıslah çalışmalarını geliştirmek, yaygınlaştırmak ve sürdürülebilir kullanımını sağlamak.	21.853.000,00	0,26	0,00	0,00	21.853.000,00	0,26
	19	Mera ıslahı, tespit, tahdit ve amenajmanı	21.853.000,00	0,26	0,00	0,00	21.853.000,00	0,26
15		Alternatif tarımsal üretim tekniklerini geliştirmek ve yaygınlaştırmak.	51.630.000,00	0,61	0,00	0,00	51.630.000,00	0,61
	20	Alternatif tarımsal üretim uygulamaları	51.630.000,00	0,61	0,00	0,00	51.630.000,00	0,61
16		Biyotik ve abiyotik stres koşullarına toleranslı çeşit, yöntem ve teknoloji geliştirmeye yönelik çalışmalar yapmak.	2.903.000,00	0,03	1.510.000,00	1,31	4.413.000,00	0,05
	21	Araştırma ve geliştirme	2.903.000,00	0,03	1.510.000,00	1,31	4.413.000,00	0,05
17		Tahmin ve erken uyarı sistemlerinin uygulanmasını yaygınlaştırmak	136.000,00	0,00	0,00	0,00	136.000,00	0,00
	22	Erken uyarı ve risk değerlendirme	136.000,00	0,00	0,00	0,00	136.000,00	0,00
18		Tarım sigortaları uygulamalarının kapsamını genişletmek ve yaygınlaştırmak.	99.400.000,00	1,18	0,00	0,00	99.400.000,00	1,17
	23	Tarım sigortaları uygulamaları	99.400.000,00	1,18	0,00	0,00	99.400.000,00	1,17
19		Doğal afetler nedeniyle meydana gelen üretici zararlarını karşılamak.	10.580.000,00	0,13	0,00	0,00	10.580.000,00	0,12
	24	Doğal afet yardımı	10.580.000,00	0,13	0,00	0,00	10.580.000,00	0,12
20		Gıda ve yem analiz, araştırma, kontrol ve denetim hizmetlerinin etkinliğini artırmak.	25.218.600,00	0,30	700.000,00	0,61	25.918.600,00	0,30
	25	Araştırma ve geliştirme	828.600,00	0,01	700.000,00	0,61	1.528.600,00	0,02
	26	Gıda ve yem denetim, kontrol, rehberlik ve laboratuvar hizmetleri	24.390.000,00	0,29	0,00	0,00	24.390.000,00	0,29
21		Gıda ve yem güvenilirliği alanında uluslararası ilişkilerde uyum ve etkinliği artırmak.	7.884.671,00	0,09	0,00	0,00	7.884.671,00	0,09
	27	Mevzuat uyumlaştırma	25.100,00	0,00	0,00	0,00	25.100,00	0,00
	28	Protokol, işbirliği ve koordinasyon	7.859.571,00	0,09	0,00	0,00	7.859.571,00	0,09
22		Güvenilir gıda bilincini artırmak ve otokontrol uygulamalarını etkinleştirmek.	1.250.000,00	0,01	0,00	0,00	1.250.000,00	0,01
	29	Gıda güvenilirliği bilincini artırma	1.250.000,00	0,01	0,00	0,00	1.250.000,00	0,01
23		Ticarete konu olan tarımsal ürünlerde kontrol ve karantina hizmetlerinin etkinliğini artırmak.	20.000.000,00	0,24	0,00	0,00	20.000.000,00	0,23
	30	Karantina hizmetleri	20.000.000,00	0,24	0,00	0,00	20.000.000,00	0,23

PERFORMANS HEDEFİ	FAALİYET	Açıklama	2011					
			Bütçe İçi		Bütçe Dışı		Toplam	
			(TL)	PAY(%)	(TL)	PAY(%)	(TL)	PAY(%)
24		Hayvan hastalık ve zararlıları ile mücadele hizmetlerini geliştirmek.	83.432.200,00	0,99	50.777.000,00	44,21	134.209.200,00	1,58
	31	Araştırma ve geliştirme	809.200,00	0,01	5.270.000,00	4,59	6.079.200,00	0,07
	32	Hayvan hastalık ve zararlıları ile mücadele	82.048.000,00	0,98	45.507.000,00	39,62	127.555.000,00	1,50
	33	Veteriner ilaçlarının ruhsatlandırılması, kontrolü ve eğitim	525.000,00	0,01	0,00	0,00	525.000,00	0,01
	34	Hayvanların kayıt altına alınması	50.000,00	0,00	0,00	0,00	50.000,00	0,00
25		Bitki hastalık ve zararlıları ile mücadele hizmetlerini geliştirmek.	15.609.000,00	0,19	390.000,00	0,34	15.999.000,00	0,19
	35	Araştırma ve geliştirme	1.159.000,00	0,01	390.000,00	0,34	1.549.000,00	0,02
	36	Bitki koruma hizmetleri	14.450.000,00	0,17	0,00	0,00	14.450.000,00	0,17
26		Tarımsal sanayi ve üretimde yeni teknik ve teknolojileri araştırmak, geliştirmek ve yaygınlaştırmak.	276.061.612,00	3,29	1.870.000,00	1,63	277.931.612,00	3,26
	37	Araştırma ve geliştirme	4.398.000,00	0,05	1.870.000,00	1,63	6.268.000,00	0,07
	38	Kırsal kalkınma	271.663.612,00	3,23	0,00	0,00	271.663.612,00	3,19
27		Her türlü yerel üretimin sürdürülebilirliğini sağlamak ve pazarlama imkanlarının artırılmasına yönelik çalışmalar yapmak.	11.739.073,00	0,14	0,00	0,00	11.739.073,00	0,14
	39	Kırsal kalkınma	11.739.073,00	0,14	0,00	0,00	11.739.073,00	0,14
28		Bölgesel ve Kırsal Kalkınma Projeleri kapsamında gerekli altyapı çalışmalarını gerçekleştirmek.	9.868.000,00	0,12	2.438.121,00	2,12	12.306.121,00	0,14
	40	Kırsal kalkınma	9.868.000,00	0,12	2.438.121,00	2,12	12.306.121,00	0,14
29		Tarımsal ürünlerin pazarlanmasında üretici örgütlerinin etkinliğini artırmak.	152.546.925,00	1,82	0,00	0,00	152.546.925,00	1,79
	41	Üretici örgütlerini geliştirme	152.546.925,00	1,82	0,00	0,00	152.546.925,00	1,79
30		Bakanlık personel politikalarını insan kaynakları yönetim anlayışı ile bütünleştirmek ve etkinleştirmek.	50.413.877,00	0,60	0,00	0,00	50.413.877,00	0,59
	42	İnsan kaynakları yönetimi	50.413.877,00	0,60	0,00	0,00	50.413.877,00	0,59
31		Bakanlık teknik ve fiziki alt yapı hizmetlerini geliştirmek ve kaynakların etkin, ekonomik ve verimli kullanımını sağlamak.	57.494.971,00	0,68	3.560.000,00	3,10	61.054.971,00	0,72
	43	Teknik ve fiziki alt yapı geliştirme	57.066.971,00	0,68	3.560.000,00	3,10	60.626.971,00	0,71
	44	Bütçe yönetimi	313.000,00	0,00	0,00	0,00	313.000,00	0,00
	45	Stratejik yönetim	115.000,00	0,00	0,00	0,00	115.000,00	0,00
32		Bakanlık faaliyetlerinde Bilgi ve İletişim Teknolojileri kullanımını artırmak.	12.252.765,00	0,15	0,00	0,00	12.252.765,00	0,14
	46	Bilgi ve iletişim teknolojileri yönetimi	12.252.765,00	0,15	0,00	0,00	12.252.765,00	0,14
33		Tarımsal verilerin ve piyasa hareketlerinin zamanında ve uygun yöntemlerle izlenmesini sağlamak.	883.000,00	0,01	0,00	0,00	883.000,00	0,01
	47	Tarımsal verilerin takip ve analizi	883.000,00	0,01	0,00	0,00	883.000,00	0,01

PERFORMANS HEDEFİ	FAALİYET	Açıklama	2011					
			Bütçe İçi		Bütçe Dışı		Toplam	
			(TL)	PAY(%)	(TL)	PAY(%)	(TL)	PAY(%)
34		Tarımsal destekleme politikalarını analiz etmek ve etkinliğini artırmak.	4.000.000,00	0,05	26.480.514,00	23,06	30.480.514,00	0,36
	48	Entegre İdare ve Kontrol Sistemi	4.000.000,00	0,05	26.480.514,00	23,06	30.480.514,00	0,36
35		Tarımsal araştırma ve geliştirme hizmetlerinde; özel sektör, kamu araştırma kurumları, üniversiteler ve STK larla işbirliğini geliştirmek ve AR-GE çıktılarının uygulanabilirliğini sağlamak.	10.049.500,00	0,12	8.220.000,00	7,16	18.269.500,00	0,21
	49	Araştırma ve geliştirme	10.049.500,00	0,12	8.220.000,00	7,16	18.269.500,00	0,21
36		Üretimden tüketime kadar olan süreçte, tüm paydaşların bilinç düzeyini artırmak, üreticilerin bilgi ve becerilerini geliştirmek.	34.031.932,00	0,41	2.300.000,00	2,00	36.331.932,00	0,43
	50	Eğitim, danışmanlık, yayın ve yayım	34.031.932,00	0,41	2.300.000,00	2,00	36.331.932,00	0,43
Performans Hedefleri Maliyetleri Toplamı			6.583.795.500,00	78,39	114.850.635,00	100,00	6.698.646.135,00	78,69
Genel Yönetim Giderleri			1.672.238.500,00	19,91			1.672.238.500,00	19,64
Diğer İdarelere Transfer Edilecek Kaynaklar Toplamı			142.353.000,00	1,70			142.353.000,00	1,67
GENEL TOPLAM			8.398.387.000,00	100,00	114.850.635,00	100,00	8.513.237.635,00	100,00

TOPLAM KAYNAK İHTİYACI TABLOSU

Ekonomik Kodlar (I.Düzye)		FAALİYET TOPLAMI	GENEL YÖNETİM GİDERLERİ TOPLAMI	DİĞER İDARELERE TRANSFER EDİLECEK KAYNAKLAR TOPLAMI	GENEL TOPLAM	
BÜTÇE KAYNAK İHTİYACI	01	Personel Giderleri	54.087.000	1.336.874.000	0	1.390.961.000
	02	SGK Devlet Primi Giderleri	9.832.000	256.431.000	0	266.263.000
	03	Mal ve Hizmet Alım Giderleri	63.271.500	74.265.500	0	137.537.000
	04	Faiz Giderleri	0	0	0	0
	05	Cari Transferler	5.968.680.000	4.668.000	142.353.000	6.115.701.000
	06	Sermaye Giderleri	219.220.000	0	0	219.220.000
	07	Sermaye Transferleri	125.180.000	0	0	125.180.000
	08	Borç verme	143.525.000	0	0	143.525.000
	09	Yedek Ödenek	0	0	0	0
	Bütçe Ödeneği Toplamı		6.583.795.500	1.672.238.500	142.353.000	8.398.387.000
BÜTÇE DIŐI KAYNAK	Döner Sermaye		35.050.000	0		35.050.000
	Diđer Yurt İçi Kaynaklar		2.000.000	0		2.000.000
	Yurt DıŐı Kaynaklar		77.800.635	0		77.800.635
	Toplam Bütçe DıŐı Kaynak İhtiyacı		114.850.635	0		114.850.635
Toplam Kaynak İhtiyacı		6.698.646.135	1.672.238.500	142.353.000	8.513.237.635	

FAALİYETLERDEN SORUMLU HARCAMA BİRİMLERİ

NO	PERFORMANS HEDEFİ	FAALİYETLER	SORUMLU BİRİMLER
1	Verim ve kaliteyi artırmaya yönelik çeşit, tür, yöntem ve teknolojiler geliştirmek ve yaygınlaştırmak.	Bitkisel üretimi geliştirme	TÜGEM, İLMD
		Araştırma ve geliştirme	TAGEM, İLMD
2	Yüksek verimli damızlıkları geliştirmek ve yaygınlaştırmak.	Hayvancılığı geliştirme	TÜGEM, İLMD
		Araştırma ve geliştirme	TAGEM, İLMD
3	Hasat ve hasat sonrası ürün ve kalite kayıplarını azaltacak tedbirler almak.	Araştırma ve geliştirme	TAGEM, İLMD
4	Arz açığı olan ürünlerin üretimini yönlendirmek ve artırmak.	Hayvancılığı geliştirme	TÜGEM, İLMD
		Bitkisel üretimi geliştirme	TÜGEM, İLMD
5	Katma değeri yüksek ve sanayinin ihtiyacı olan ürünlerin üretimini yönlendirmek ve artırmak.	Bitkisel üretimi geliştirme	TÜGEM, İLMD
6	İşletmeleri kayıt altına almak.	Tarım ve gıda işletmelerinin kayıt altına alınması	KKGM, TÜGEM, İLMD
7	Havza bazlı üretime geçiş sürecinde alt yapı geliştirme çalışmalarını yapmak.	Havza bazlı üretime geçiş çalışmaları	TÜGEM, TAGEM, İLMD
8	Tarımsal ürün ticaretinin geliştirilmesine katkıda bulunmak.	Araştırma ve geliştirme	TAGEM, İLMD
		Protokol, işbirliği ve koordinasyon	DİABK
		Eğitim, danışmanlık, yayın ve yayım	DİABK
9	Tarım arazilerini korumak ve geliştirmek.	Toprak koruma ve sürdürülebilir arazi kullanımının sağlanması	TÜGEM, İLMD
10	Çevreye duyarlı modern sulama sistemlerini geliştirmek ve yaygınlaştırmak.	Sulama sistemlerini geliştirme ve yaygınlaştırma	TAGEM, TEDGEM, İLMD
11	Genetik kaynakları kayıt altına almak, korumak, karakterizasyonunu yapmak ve sürdürülebilir kullanımını sağlamak.	Genetik kaynakların korunması	TAGEM, İLMD
12	Sürdürülebilir balıkçılık / su ürünleri yönetim sisteminin hayata geçirilmesine yönelik çalışmalar yapmak.	Su ürünleri/balıkçılık kaynaklarının sürdürülebilir yönetimi	TÜGEM, KKGM, TAGEM, DİABK, İLMD
13	Tarımsal çevre yönetimi uygulamalarını geliştirmek ve yaygınlaştırmak.	Tarımsal çevre yönetimi	TÜGEM, KKGM, TAGEM, İMİD, İLMD
14	Mera ıslah çalışmalarını geliştirmek, yaygınlaştırmak ve sürdürülebilir kullanımını sağlamak.	Mera ıslahı, tespit, tahdit ve amenajmanı	TÜGEM, İLMD
15	Alternatif tarımsal üretim tekniklerini geliştirmek ve yaygınlaştırmak.	Alternatif tarımsal üretim uygulamaları	TÜGEM, KKGM, TEDGEM, TAGEM, İMİD, İLMD
16	Biyotik ve abiyotik stres koşullarına toleranslı çeşit, yöntem ve teknoloji geliştirmeye yönelik çalışmalar yapmak.	Araştırma ve geliştirme	TAGEM, İLMD
17	Tahmin ve erken uyarı sistemlerinin uygulanmasını yaygınlaştırmak	Erken uyarı ve risk değerlendirme	TÜGEM, İLMD
18	Tarım sigortaları uygulamalarının kapsamını genişletmek ve yaygınlaştırmak.	Tarım sigortaları uygulamaları	TÜGEM
19	Doğal afetler nedeniyle meydana gelen üretici zararlarını karşılamak.	Doğal afet yardımı	KKGM, İLMD
20	Gıda ve yem analiz, araştırma, kontrol ve denetim hizmetlerinin etkinliğini artırmak.	Araştırma ve geliştirme	TAGEM, İLMD
		Gıda ve yem denetim, kontrol, rehberlik ve laboratuvar hizmetleri	KKGM, İLMD
21	Gıda ve yem güvenilirliği alanında uluslararası ilişkilerde uyum ve etkinliği artırmak.	Mevzuat uyumlaştırma	TAGEM
		Protokol, işbirliği ve koordinasyon	DİABK

NO	PERFORMANS HEDEFİ	FAALİYETLER	SORUMLU BİRİMLER
22	Güvenilir gıda bilincini artırmak ve otokontrol uygulamalarını etkinleştirmek.	Güvenilir gıda bilincini artırma	KKGM
23	Ticarete konu olan tarımsal ürünlerde kontrol ve karantina hizmetlerinin etkinliğini artırmak.	Karantina hizmetleri	KKGM
24	Hayvan hastalık ve zararlıları ile mücadele hizmetlerini geliştirmek.	Araştırma ve geliştirme	TAGEM, İLMD
		Hayvan hastalık ve zararlıları ile mücadele	KKGM, İLMD
		Veteriner ilaçlarının ruhsatlandırılması, kontrolü ve eğitim	KKGM, İLMD
		Hayvanların kayıt altına alınması	KKGM
25	Bitki hastalık ve zararlıları ile mücadele hizmetlerini geliştirmek.	Araştırma ve geliştirme	TAGEM, İLMD
		Bitki koruma hizmetleri	KKGM, İLMD
26	Tarımsal sanayi ve üretimde yeni teknik ve teknolojileri araştırmak, geliştirmek ve yaygınlaştırmak.	Araştırma ve geliştirme	TAGEM, İLMD
		Kırsal kalkınma	TAGEM, TEDGEM, İLMD,
27	Her türlü yerel üretimin sürdürülebilirliğini sağlamak ve pazarlama imkanlarının artırılmasına yönelik çalışmalar yapmak.	Kırsal kalkınma	SGB, TÜGEM, TEDGEM, İLMD
28	Bölgesel ve Kırsal Kalkınma Projeleri kapsamında gerekli altyapı çalışmalarını gerçekleştirmek.	Kırsal kalkınma	SGB, TÜGEM, İMİD, İLMD
29	Tarımsal ürünlerin pazarlanmasında üretici örgütlerinin etkinliğini artırmak.	Üretici örgütlerini geliştirme	TEDGEM, İLMD
30	Bakanlık personel politikalarını insan kaynakları yönetim anlayışı ile bütünleştirmek ve etkinleştirmek.	İnsan kaynakları yönetimi	PERGEM, İMİD, DİABK
31	Bakanlık teknik ve fiziki alt yapı hizmetlerini geliştirmek ve kaynakların etkin, ekonomik ve verimli kullanımını sağlamak.	Teknik ve fiziki alt yapı geliştirme	İMİD, PERGEM, YAYIN, SGB, TEDGEM, TAGEM, İLMD
		Bütçe yönetimi	SGB
		Stratejik yönetim	SGB
32	Bakanlık faaliyetlerinde Bilgi ve İletişim Teknolojileri kullanımını artırmak.	Bilgi ve iletişim teknolojileri yönetimi	PERGEM, SGB, DİABK, İLMD
33	Tarımsal verilerin ve piyasa hareketlerinin zamanında ve uygun yöntemlerle izlenmesini sağlamak.	Tarımsal verilerin takip ve analizi	İMİD, DİABK, SGB, İLMD
34	Tarımsal destekleme politikalarını analiz etmek ve etkinliğini artırmak.	Entegre İdare ve Kontrol Sistemi	TÜGEM
35	Tarımsal araştırma ve geliştirme hizmetlerinde; özel sektör, kamu araştırma kurumları, üniversiteler ve STK'larla işbirliğini geliştirmek ve AR-GE çıktılarının uygulanabilirliğini sağlamak.	Araştırma ve geliştirme	TAGEM, İLMD
36	Üretimden tüketime kadar olan süreçte, tüm paydaşların bilinç düzeyini artırmak, üreticilerin bilgi ve becerilerini geliştirmek.	Eğitim, danışmanlık, yayın ve yayım	YAYIN, İMİD, TEDGEM, TAGEM, DİABK, İLMD

E. DİĞER HUSUSLAR

DOKUZUNCU KALKINMA PLANI – PERFORMANS HEDEFİ İLİŞKİSİ

GELİŞME EKSENLERİ	PERFORMANS HEDEFİ
1- Rekabet Gücünün Artırılması	
1.1- Makroekonomik İstikrarın Kalıcı Hale Getirilmesi	A1.H1.P1, A1.H2.P2, A1.H4.P4, A1.H4.P5, A1.H7.P7, A1.H8.P8, A2.H9.P9, A2.H12.P12, A2.H13.P13, A2.H15.P15, A2.H16.P16, A2.H17.P17, A2.H18.P18, A2.H19.P19, A3.H20.P20, A5.H28.P26, A5.H29.P27, A5.H31.P29, A6.H35.P33, A6.H36.P34
1.2- İş Ortamının İyileştirilmesi	A1.H7.P7, A1.H8.P8, A2.H9.P9, A2.H13.P13, A2.H19.P19, A3.H20.P20, A3.H21.P21, A4.H3.P1, A5.H28.P26, A5.H29.P27, A5.H30.P28, A5.H31.P29, A6.H32.P30, A6.H33.P31, A6.H34.P32, A6.H35.P33, A6.H37.P35
1.3- Ekonomide Kayıt Dışlığını Azaltılması	A1.H5.P6, A1.H7.P7, A2.H9.P9, A2.H12.P12, A2.H15.P15, A3.H23.P23, A4.H25.P25, A5.H31.P29, A6.H34.P32
1.4- Finansal Sistemin Geliştirilmesi	A1.H5.P6, A1.H7.P7, A1.H8.P8, A2.H9.P9, A2.H18.P18, A2.H19.P19, A5.H28.P26, A5.H31.P29, A6.H33.P31, A6.H35.P33
1.5- Enerji ve Ulaştırma Altyapısının Geliştirilmesi	A1.H4.P4, A1.H4.P5, A1.H7.P7, A2.H13.P13, A5.H28.P26, A5.H29.P27, A5.H31.P29
1.6- Çevrenin Korunması ve Kentsel Altyapının Geliştirilmesi	A1.H5.P6, A1.H7.P7, A2.H9.P9, A2.H18.P18, A2.H19.P19, A2.H12.P12, A2.H13.P13, A2.H14.P14, A2.H15.P15, A2.H16.P16, A2.H19.P19, A3.H20.P20, A3.H21.P21, A3.H22.P22, A3.H23.P23, A4.H24.P24, A4.H25.P25, A4.H3.P1, A5.H28.P26, A5.H29.P27, A5.H30.P28, A5.H31.P29, A6.H33.P31
1.7- Ar-Ge ve Yenilikçiliğin Geliştirilmesi	A1.H1.P1, A1.H4.P4, A1.H4.P5, A1.H7.P7, A1.H8.P8, A2.H18.P18, A2.H19.P19, A2.H12.P12, A2.H13.P13, A2.H14.P14, A2.H15.P15, A2.H16.P16, A2.H17.P17, A3.H20.P20, A5.H28.P26, A5.H29.P27, A5.H31.P29, A6.H32.P30, A6.H37.P35, A6.H38.P36
1.8- Bilgi ve İletişim Teknolojilerinin Yaygınlaştırılması	A1.H8.P8, A4.H24.P24, A5.H28.P26, A5.H29.P27, A5.H31.P29, A6.H34.P32, A6.H38.P36
1.9- Tarımsal Yapının Etkinleştirilmesi	A1.H3.P3, A1.H4.P4, A1.H4.P5, A1.H5.P6, A1.H7.P7, A1.H8.P8, A2.H9.P9, A2.H18.P18, A2.H19.P19, A2.H12.P12, A2.H13.P13, A2.H14.P14, A2.H15.P15, A2.H16.P16, A2.H17.P17, A2.H18.P18, A3.H20.P20, A3.H21.P21, A4.H24.P24, A4.H3.P1, A5.H28.P26, A5.H30.P28, A5.H31.P29, A6.H32.P30, A6.H33.P31, A6.H34.P32, A6.H35.P33, A6.H37.P35, A6.H38.P36
1.10- Sanayi ve Hizmetlerde Yüksek Katma Değerli Üretim Yapısına Geçişin Sağlanması	A1.H1.P1, A1.H2.P2, A1.H3.P3, A1.H4.P4, A1.H4.P5, A1.H5.P6, A1.H7.P7, A1.H8.P8, A2.H9.P9, A2.H18.P18, A2.H19.P19, A2.H12.P12, A2.H13.P13, A2.H15.P15, A2.H16.P16, A2.H17.P17, A3.H20.P20, A5.H28.P26, A5.H29.P27, A5.H30.P28, A5.H31.P29, A6.H36.P34, A6.H38.P36
2- İstihdamın Artırılması	
2.1- İşgücü Piyasasının Geliştirilmesi	A1.H5.P6, A1.H7.P7, A1.H8.P8, A2.H9.P9, A2.H12.P12, A2.H15.P15, A3.H21.P21, A5.H28.P26, A5.H29.P27, A5.H31.P29, A6.H32.P30, A6.H33.P31, A6.H38.P36
2.2- Eğitimin İşgücü Talebine Duyarlılığının Artırılması	A2.H19.P19, A3.H21.P21, A5.H28.P26, A5.H29.P27, A5.H31.P29, A6.H32.P30, A6.H38.P36
2.3- Aktif İşgücü Politikalarının Geliştirilmesi	A1.H7.P7, A1.H8.P8, A2.H9.P9, A2.H12.P12, A2.H15.P15, A3.H21.P21, A5.H28.P26, A5.H31.P29, A6.H32.P30, A6.H37.P35, A6.H38.P36

GELİŞME EKSENLERİ	PERFORMANS HEDEFİ
3- Beşeri Gelişme ve Sosyal Dayanışmanın Güçlendirilmesi	
3.1- Eğitim Sisteminin Geliştirilmesi	A3.H20.P20, A3.H21.P21, A5.H28.P26, A5.H29.P27, A5.H31.P29, A6.H32.P30, A6.H37.P35, A6.H38.P36
3.2- Sağlık Sisteminin Etkinleştirilmesi	A2.H13.P13, A2.H18.P18, A3.H20.P20, A3.H21.P21, A3.H22.P22, A3.H23.P23, A4.H24.P24, A4.H25.P25, A4.H3.P1, A4.H4.P1, A5.H28.P26
3.3- Gelir Dağılımının İyileştirilmesi.P1, Sosyal İçerme ve Yoksullukla Mücadele	A1.H3.P3, A1.H4.P4, A1.H4.P5, A1.H5.P6, A1.H7.P7, A1.H8.P8, A2.H9.P9, A2.H14.P14, A2.H18.P18, A2.H19.P19, A3.H21.P21, A3.H22.P22, A5.H28.P26, A5.H29.P27, A5.H30.P28, A5.H31.P29, A6.H32.P30, A6.H36.P34, A6.H38.P36
3.4- Sosyal Güvenlik Sisteminin Etkinliğinin Artırılması	A2.H18.P18, A2.H19.P19, A5.H30.P28
3.5- Kültürün Korunması ve Geliştirilmesi ve Toplumsal Diyalogun Güçlendirilmesi	A1.H8.P8, A2.H12.P12, A2.H13.P13, A3.H21.P21, A5.H28.P26, A5.H29.P27, A5.H31.P29, A6.H37.P35, A6.H38.P36
4- Bölgesel Gelişmenin Sağlanması	
4.1- Bölgesel Gelişme Politikasının Merkezi Düzeyde Etkinleştirilmesi	A1.H4.P4, A1.H4.P5, A1.H5.P6, A1.H7.P7, A1.H8.P8, A3.H20.P20, A5.H28.P26, A5.H29.P27, A5.H30.P28, A6.H34.P32, A6.H35.P33, A6.H36.P34, A6.H37.P35, A6.H38.P36
4.2- Yerel Dinamiklere ve İçsel Potansiyele Dayalı Gelişmenin Sağlanması	A1.H1.P1, A1.H4.P4, A1.H4.P5, A1.H7.P7, A1.H8.P8, A2.H9.P9, A2.H19.P19, A2.H12.P12, A2.H14.P14, A2.H15.P15, A2.H16.P16, A2.H17.P17, A2.H18.P18, A3.H20.P20, A3.H21.P21, A5.H28.P26, A5.H29.P27, A5.H30.P28, A5.H31.P29, A6.H32.P30, A6.H34.P32, A6.H35.P33, A6.H37.P35, A6.H38.P36
4.3- Yerel Düzeyde Kurumsal Kapasitenin Artırılması	A1.H7.P7, A1.H8.P8, A2.H9.P9, A2.H12.P12, A2.H13.P13, A2.H14.P14, A2.H17.P17, A2.H18.P18, A2.H19.P19, A3.H20.P20, A3.H21.P21, A3.H22.P22, A3.H23.P23, A4.H24.P24, A4.H25.P25, A5.H28.P26, A5.H29.P27, A5.H30.P28, A5.H31.P29, A6.H32.P30, A6.H33.P31, A6.H34.P32, A6.H35.P33, A6.H37.P35, A6.H38.P36
4.4- Kırsal Kesimde Kalkınmanın Sağlanması	A1.H1.P1, A1.H2.P2, A1.H3.P3, A1.H4.P4, A1.H4.P5, A1.H5.P6, A1.H7.P7, A1.H8.P8, A2.H9.P9, A2.H18.P18, A2.H19.P19, A2.H12.P12, A2.H13.P13, A2.H14.P14, A2.H15.P15, A2.H16.P16, A2.H17.P17, A2.H18.P18, A2.H19.P19, A3.H20.P20, A3.H21.P21, A5.H28.P26, A5.H29.P27, A5.H30.P28, A5.H31.P29, A6.H32.P30, A6.H33.P31, A6.H34.P32, A6.H36.P34, A6.H37.P35, A6.H38.P36
5- Kamu Hizmetlerinde Kalite ve Etkinliğin Artırılması	
5.1- Kurumlar Arası Yetki ve Sorumlulukların Rasyonelleştirilmesi	A1.H7.P7, A1.H8.P8, A2.H12.P12, A2.H13.P13, A2.H17.P17, A2.H18.P18, A2.H19.P19, A3.H20.P20, A3.H21.P21, A4.H24.P24, A4.H3.P1, A5.H28.P26, A5.H29.P27, A5.H30.P28, A5.H31.P29, A6.H32.P30, A6.H33.P31, A6.H34.P32, A6.H35.P33, A6.H37.P35, A6.H38.P36
5.2- Politika Oluşturma ve Uygulama Kapasitesinin Artırılması	A1.H5.P6, A1.H7.P7, A1.H8.P8, A2.H19.P19, A2.H13.P13, A2.H18.P18, A3.H21.P21, A5.H30.P28, A5.H31.P29, A6.H32.P30, A6.H33.P31, A6.H35.P33, A6.H36.P34, A6.H37.P35, A6.H7
5.3- Kamu Kesiminde İnsan Kaynaklarının Geliştirilmesi	A1.H8.P8, A3.H21.P21, A5.H28.P26, A5.H29.P27, A5.H30.P28, A6.H32.P30, A6.H33.P31, A6.H35.P33, A6.H38.P36
5.4- e-Devlet Uygulamalarının Yaygınlaştırılması ve Etkinleştirilmesi	A1.H8.P8, A4.H24.P24, A5.H30.P28, A6.H34.P32, A6.H35.P33
5.5- Adalet Sisteminin İyileştirilmesi	A6.H32.P30, A6.H33.P31
5.6- Güvenlik Hizmetlerinin Etkinleştirilmesi	A2.H12.P12, A2.H17.P17, A2.H19.P19, A3.H20.P20, A3.H21.P21, A3.H22.P22, A3.H23.P23, A4.H24.P24, A4.H25.P25, A4.H3.P1, A5.H28.P26, A6.H33.P31

